«Debemos obrar como hombres de pensamiento; debemos pensar como hombres de acción» (Henri Bergson)

EL MUNDO

Lunes, 31 de marzo de 2025. Año XXXV. Número: 12.885. Edición Madrid. Precio: 2 €

DXT

CICLISMO Ane Santesteban relata su calvario a causa de un problema ginecológico que pudo terminar con su brillante carrera

CRÓNICA Fàtima, perdonada tras 7 años en una cárcel de Omán por traficar. Valoró conmutar su perpetua por la muerte Pág. 16

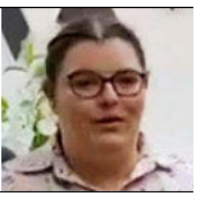

Feijóo activa al PP en modo cuenta atrás de Sánchez: «No hay Gobierno»

Da por finiquitado al presidente y descuenta el cambio de ciclo: «Somos un Ejecutivo a la espera»

● Ordena a sus 743 diputados que se vuelquen en el parlamentarismo y promete un «cambio con valores»

JUANMA LAMET MADRID

«Somos el Gobierno a la espera», ventean ya en Génova. El PP da por finiquitado a Pedro Sánchez para futuras citas con las urnas. ¿Pero cuándo?, es la pregunta clave. Esta vez no hay prisa en los cuarteles generales del principal partido de la oposición. Sin embargo, para el PP, la cuenta atrás ya ha comenzado. Alberto Núñez Feijóo quiso escenificar este fin de semana, en la reunión Interparlamentaria del PP en Sevilla, que en España ya «no hay Gobierno» como tal, porque la coalición de PSOE y Sumar está «rota» y la mayoría parlamentaria, deshecha. «No voy a parar hasta que los españoles tengan un Gobierno del que fiarse», afirmó, al tiempo que anunciaba una nueva propuesta para deflactar el IRPF y un cambio «con valores». Página 8

El presidente del TJUE advirtió ante Pumpido que no puede «impedir» a un juez español recurrir a Europa

POR **ÁNGELA MARTIALAY** Página 14

Netanyahu viaja a Hungría pese a la orden de detención internacional por crímenes de guerra

POR **SAL EMERGUI** Página 25

SIRA REGO MINISTRA DE JUVENTUD E INFANCIA

«Me movilizaré por el 'no a la guerra', tengo un hijo y me aterroriza la espiral belicista»

«Las pantallas deberán llevar un etiquetado que advierta de que el uso en la infancia puede ser problemático, como en las cajetillas de tabaco»

«La pobreza infantil no baja por la vivienda, es el indicador que detrae más recursos a las familias, sobre todo a las monomarentales»

UNA ENTREVISTA DE **OLGA R. SANMARTÍN** **FOTOS: SERGIO ENRÍQUEZ-NISTAL** Págs. 10 y 11

Trump mantiene las incógnitas a dos días de su 'bomba arancelaria'

Coches, madera, semiconductores, farma y acero, los sectores más afectados en la UE / El presidente prohíbe a Repsol exportar petróleo de Venezuela

PABLO R. SUANZES WASHINGTON
DANIEL VIAÑA BRUSELAS
ELSA MARTÍN (INFOGRAFÍA)

Apenas faltan 48 horas para que llegue lo que el presidente Donald Trump llama el *Día de la Liberación*. Desplegará entonces sus «aranceles recíprocos» que tienen en vilo a sus socios comerciales, entre ellos la UE, pero también a sus conciudadanos. Ni el círculo más próximo de Trump sabe qué esperar. PRIMER PLANO

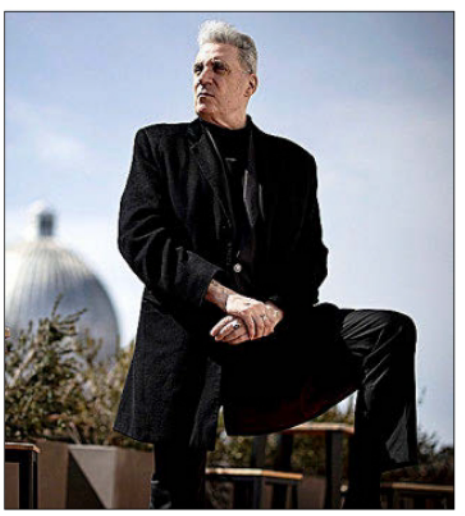

PAPEL LOQUILLO: «SIGO CREYENDO QUE UNA CANCIÓN PUEDE LLEGAR A CAMBIAR UNA VIDA»

El legendario rockero regresa por cuatro: disco de duetos, álbum de poemas cantados, novela y su propio vino tinto: "Mi mentalidad siempre ha sido ir contra el mundo"

Por **ALBERTO ROJAS** Fotografías de **ALBERTO DI LOLLI** Página 29

ENLACE AL CANAL
x.com/byneontelegram
O escanea el código QR:

PRIMER PLANO

EL ARANCELÓMETRO

Este miércoles arranca una guerra arancelaria cuyo golpe a la economía «le da igual» a Donald Trump. Dice que «ojalá suban los precios», ya que eso obligará a comprar 'made in USA'

FALTAN 48 HORAS PARA EL 'DÍA DE LA LIBERACIÓN' Y EN WASHINGTON NADIE SABE QUÉ ESPERAR

ENLACE AL CANAL
x.com/byneontelegram
Ó escanea el código QR:

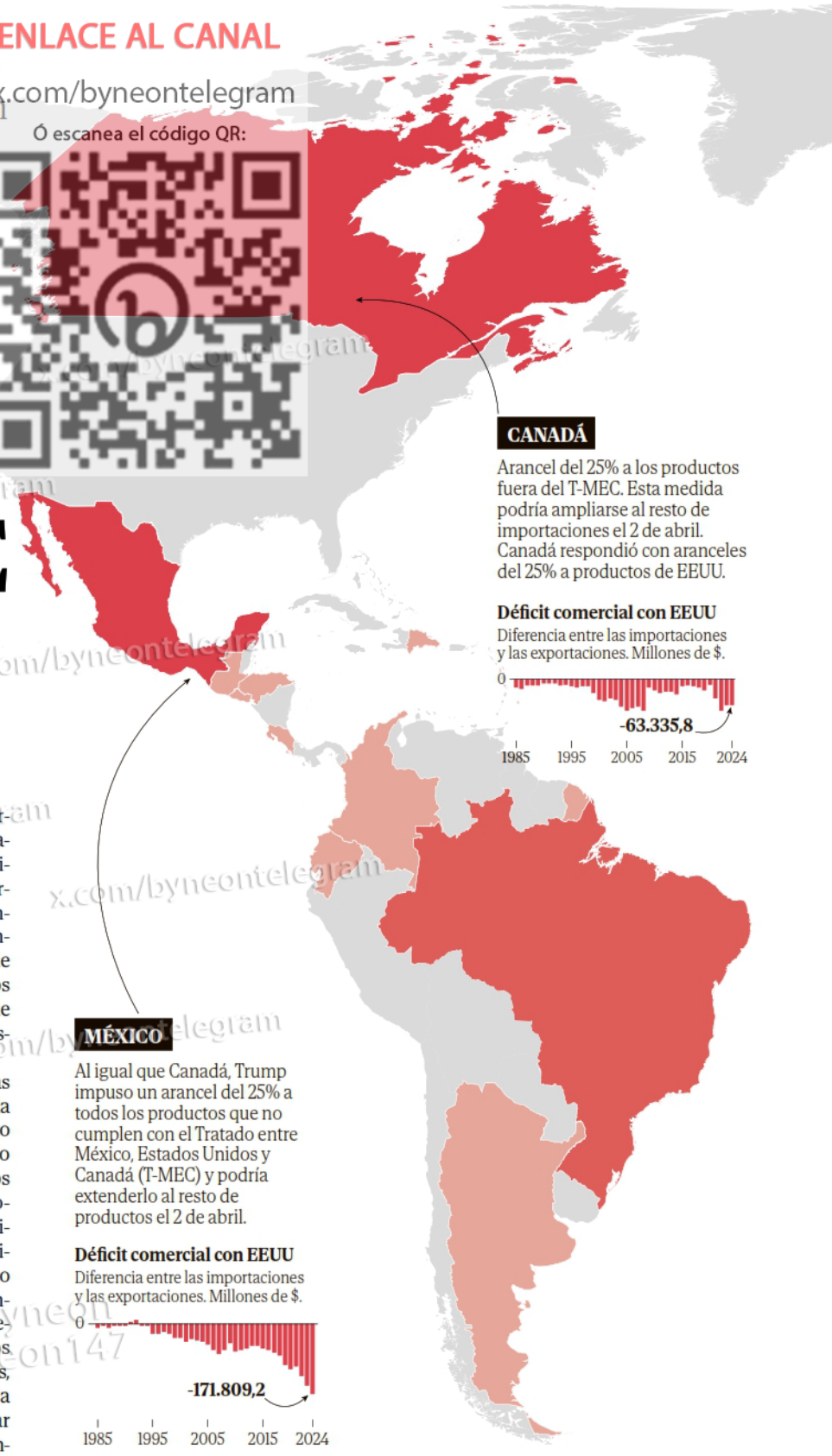

INFOGRAFÍA: ELSA MARTÍN

PABLO R. SUANZES
WASHINGTON

Según cálculos de KPMG Economics, la ronda de aranceles impuesta por Donald Trump a los vehículos fabricados fuera de EEUU podría disparar el precio de un coche nuevo en varios miles de dólares, quizás más de 10.000 en los más caros. Según un informe del Peterson Institute for International Economics, «el presidente Donald Trump ha anunciado el mayor aumento de impuestos en al menos una generación, desde 1993 o antes», con la imposición de aranceles del 25 % a la mayoría de los productos procedentes de Canadá y México, junto con un aumento del 20% a los procedentes de China. «El coste directo de estas medidas para el hogar estadounidense promedio sería un aumento de impuestos de más de 1200 dólares al año».

Según estimaciones de la Tax Foundation, las medidas proteccionistas «reducirán el PIB de EEUU en un 0,4% y las horas trabajadas en 309.000 empleos equivalentes a tiempo completo», sin tener en cuenta siquiera los efectos de «las represalias extranjeras». Y J. P. Morgan ha revisado a la baja su estimación de crecimiento del PIB real para 2025 «debido a la mayor incertidumbre en torno a la política comercial, el efecto de los aranceles vigentes y las medidas de represalia de los socios comerciales extranjeros», con lo que ahora espera que el crecimiento del PIB real se sitúe en el 1,6% para el año, un 0,3% menos que las estimaciones anteriores. «La mayor incertidumbre en torno a la política comercial debería afectar al crecimiento de la actividad. Además, los aranceles ya impuestos generarán un aumento de la inflación general, impulsando los precios al consumidor en 0,2 puntos. Los aranceles de represalia también frenarían el crecimiento de las exportaciones brutas», avisaban esta semana.

La opinión de los economistas, académicos o del mercado, es prácticamente unánime: los aranceles son malos, crean inflación y perjudican a todos. La reacción de Wall Street, con billones de pérdidas en pocas semanas, también.

Los gritos de indignación, denuncia y desesperación de sus vecinos, socios y aliados hablan por sí solos. Como el deterioro en los índices de popularidad. Pero todo eso poco importa ante un presidente que cree que arancel es «la palabra más bonita del diccionario». Que sostiene que las décadas finales del siglo XIX, cuando el Estado ingresaba sobre todo por imposiciones a los productos extranjeros, fueron los «años dorados», más prósperos y ricos de EEUU y que se puede volver a ellos simplemente resucitando políticas absurdas para economías modernas. Un presidente convencido de que el resto de planeta «abusa y maltrata» y «ha estado estafando a EEUU durante los últimos 40 años y más». Que quieren hundirlo con los déficit comerciales y que puede usar su fuerza para imponerse a todos. Y que castigando las importaciones transformará al país de un gigante del consumo con pies de barro a una potencia industrial, creando millones de empleos. O que gracias a ingresos de cientos de miles de millones de dólares bajará masivamente impuestos a ciudadanos y empresas.

De poco sirven los números, las caídas de indicadores, la lógica y la experiencia cuando alguien como Trump llama al 2 de abril, cuando entrarán en vigor los «aranceles recíprocos», «el día de la liberación». O que dice sin tapujos, como el sábado en una entrevista: «No me puede importar menos que suban los precios, porque la gente va a empezar a comprar coches estadounidenses. Ojalá suban».

Este miércoles empezará oficialmente lo que *The Wall Street Journal* calificó, desatando la ira de la Casa Blanca, «la guerra comercial más estúpida de la historia». Un daño autoinfligido, masivo, que lleva a un nivel desconocido las relaciones entre los grandes bloques del planeta. Y del que todo son incógnitas. Si se aplicarán a 10 o 15 países, a 200, si habrá exenciones, serán temporales.

Todo parte de un hecho real, pero parcial, el déficit comercial, que por

AMENAZA

ARANCELES «A TODO EL PETRÓLEO DE RUSIA»

Trump amenazó ayer a Putin con nuevos aranceles si no facilita el fin de la guerra. «Si Rusia y yo no logramos llegar a un acuerdo para detener el derramamiento de sangre en Ucrania, y si creo que fue culpa de Rusia, que podría no serlo, voy a imponer aranceles secundarios al petróleo, a todo el petróleo que salga de Rusia», advirtió.

El objetivo de Trump: reducir el déficit comercial de EEUU

Balanza comercial de EEUU

Datos en millones de dólares. Se suma bienes y servicios.

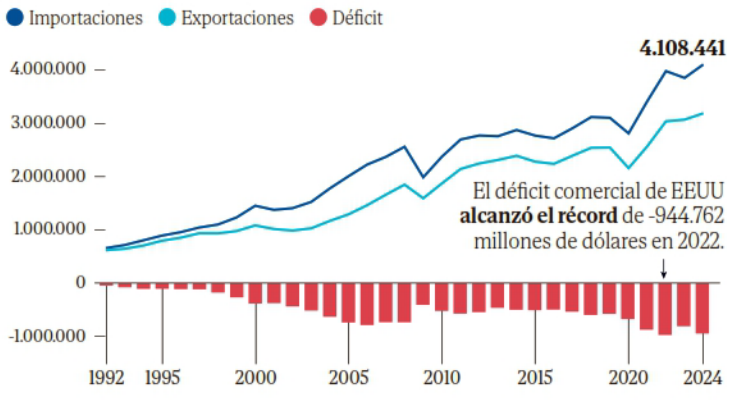

PRIMER PLANO

EL ARANCELÓMETRO

PAÍSES AFECTADOS POR LA GUERRA ARANCELARIA INICIADA POR TRUMP

Desde principios de 2025, EEUU ha impuesto aranceles a China, México y Canadá, y mantiene en el punto de mira a la UE y a otras regiones por el arancel al acero y aluminio.

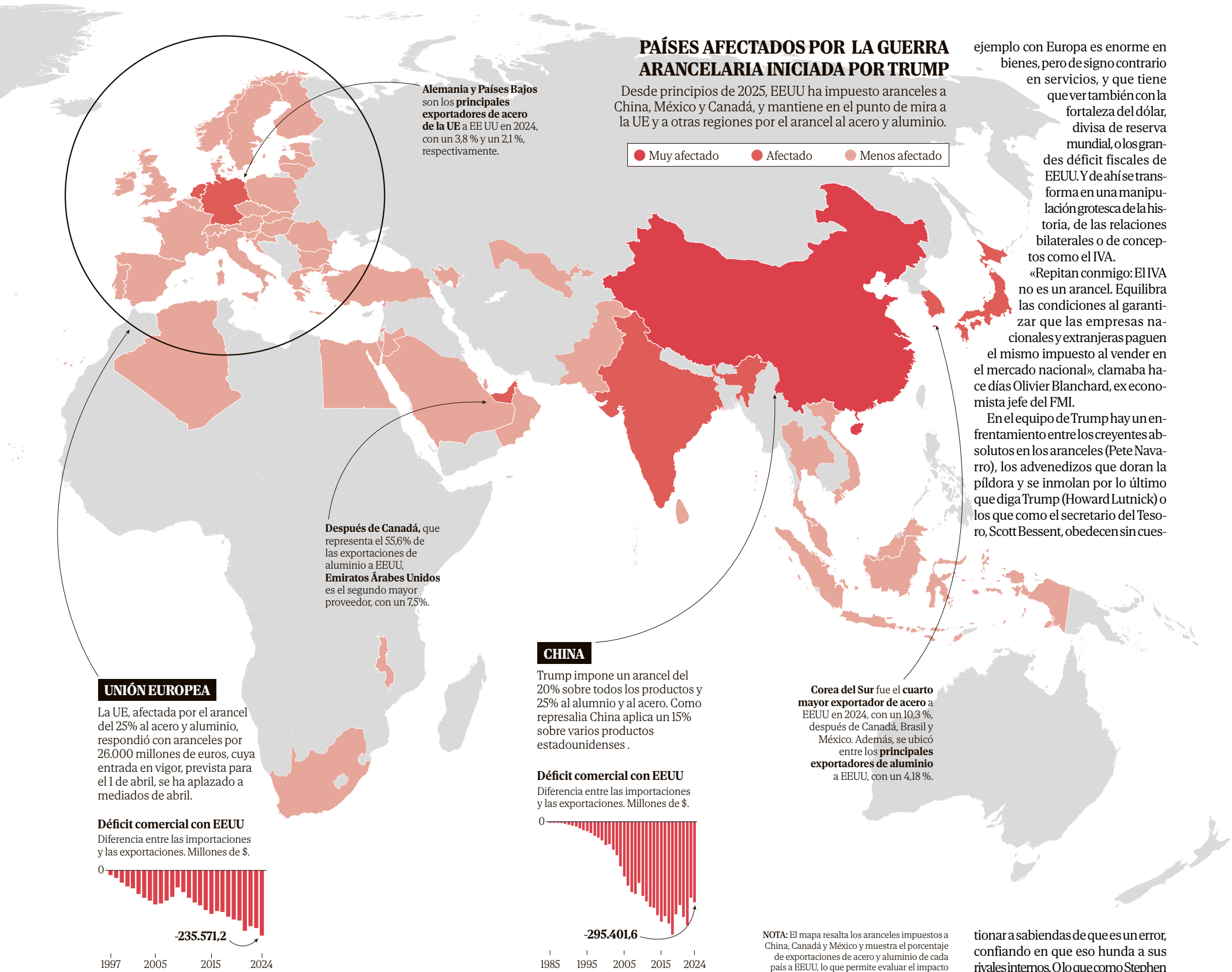

NOTA: El mapa resalta los aranceles impuestos a China, Canadá y México y muestra el porcentaje de exportaciones de acero y aluminio de cada país a EEUU, lo que permite evaluar el impacto de estos aranceles en cada nación.

Socios con mayor déficit con los EEUU

Datos de 2024 en millones de dólares.

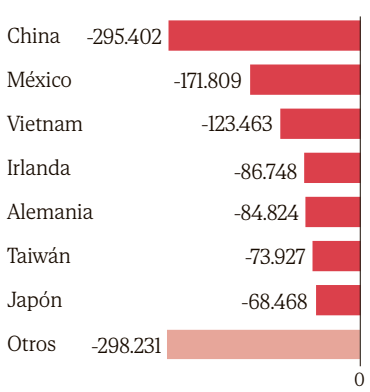

Importaciones de EEUU

Países de los que más importa. En 2023.

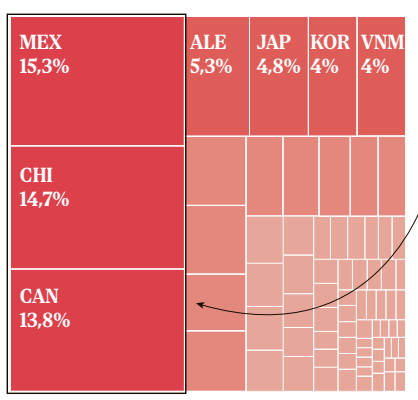

México, China y Canadá acaparan el 44% de las importaciones de EEUU.

Productos que más importa. En 2023.

FUENTE: Oficina del censo de los EEUU (census.gov), International Trade Administration, The Observatory of Economic Complexity, Eurostat y agencias.

ejemplo con Europa es enorme en bienes, pero de signo contrario en servicios, y que tiene que ver también con la fortaleza del dólar, divisa de reserva mundial, o los grandes déficit fiscales de EEUU. Y de ahí se transforma en una manipulación grotesca de la historia, de las relaciones bilaterales o de conceptos como el IVA.

«Repitan conmigo: El IVA no es un arancel. Equilibra las condiciones al garantizar que las empresas nacionales y extranjeras paguen el mismo impuesto al vender en el mercado nacional», clamaba hace días Olivier Blanchard, ex economista jefe del FMI.

En el equipo de Trump hay un enfrentamiento entre los creyentes absolutos en los aranceles (Pete Navarro), los advenedizos que doran la píldora y se inmolan por lo último que diga Trump (Howard Lutnick) o los que como el secretario del Tesoro, Scott Bessent, obedecen sin cuestionar a sabiendas de que es un error, confiando en que eso hunda a sus rivales internos. O lo que como Stephen Miran aspiran a una revolución económica mundial que devalúe un poco el dólar, pero sin afectar al estatus de la divisa como reserva global.

Según informaba *Político* este fin de semana, «incluso aquellos más cercanos al presidente (desde el vicepresidente J.D. Vance hasta su jefa de gabinete, Susie Wiles, y los propios funcionarios de su gabinete) han indicado en privado que no están seguros de qué hará exactamente el jefe», según tres personas que han hablado con ellos. «Nadie sabe qué coño está pasando», en palabras un aliado de la Casa Blanca cercano al círculo íntimo de Trump. «¿A qué van a imponer aranceles? ¿A quién y con qué tasas? Es decir, las preguntas más básicas aún no tienen respuesta».

PRIMER PLANO

EL ARANCELÓMETRO

Ursula von der Leyen y el presidente de EEUU, Donald Trump, durante el Foro de Davos de 2020. AP

SECTORES CLAVE. Bruselas identifica cinco industrias estratégicas que obsesionan a Trump: coches, farma, metales, madera y semiconductores

EUROPA SE PREPARA PARA LA GUERRA DE LOS 'BIG FIVE'

DANIEL VIAÑA
BRUSELAS

La Unión Europea ha detectado cinco grandes puntos en la guerra comercial que ha comenzado Donald Trump, que en Bruselas ya se denomina como los *Big Five*, y en los que el presidente de EEUU tiene especial interés: el sector de la automoción, el farmacéutico, los metales como el acero o el aluminio, la madera y los semiconductores.

De hecho, en el acero y el aluminio los aranceles ya se han comenzado a aplicar, y en el sector de la automoción Trump ha anunciado que aplicará una tarifa del 25% a todos los vehículos que se fabriquen en el exterior. Pero en Bruselas inciden también en la importancia de los otros tres sectores, y ven una similitud entre los cinco: que el magnate quiere impulsar con especial fuerza la industria estadounidense dentro de esos ámbitos.

Por su importancia tecnológica y de innovación, como puede ser el caso de los semiconductores o el sector farma, por tradición y orgullo nacional, lo que se podría aplicar a la automoción o incluso al ámbito de los metales, o porque directamente es un ámbito muy importante en estados fundamentales para el partido Republicano. Esto ocurre con el sector maderero, que tiene una larga tradición, por ejemplo, en Georgia. Y, de hecho, la Comisión ya ha dicho que atacará igualmente a ese producto con sus «aranceles inteligentes» para hacer daño «donde más duele». En el corazón del republicanismo.

Bruselas, incluso teniendo clara esta premisa, mantiene que lo ideal es negociar. De hecho, en la visita que esta semana lideró el comisario de Comercio, Maros Sefcovic, las delegaciones de EEUU y la UE estuvieron reunidas durante seis horas. Pero el resultado fue prácticamente nulo dada la posición de EEUU, son muy conscientes de que Trump tiene poco interés por contener la guerra comercial y en Bruselas estiman que la situación es especialmente complicada en el ámbito de la automoción y el sector farma. En el resto de ámbitos las posibilidades de llegar a acuerdos son muy reducidas, pero en estos dos la situación es casi imposible.

Y en la UE son igualmente conscientes de los constantes cambios de Trump en sus posiciones, amenazas y medidas. Tienen claro que el magnate quiere acelerar muchas de sus medidas arancelarias para, a continuación, iniciar un proceso de rebaja de impuestos. Esa es la política en la que se siente cómodo y que gusta a sus votantes, incluso aunque por el camino lleve a Estados Unidos a una recesión o menor crecimiento económico.

Por ello, la Comisión Europea está «calibrando» la respuesta a la guerra arancelaria, que se desatará con especial fuerza a partir del 2 de abril. Ese día, que Trump ha bautizado como *el de la liberación*, entrarán en vigor muchas de las llamadas medidas «recíprocas» y entre las que no estarán incluidas precisamente las actuaciones en automoción, sector farma o semiconductores. Eso llegará después, si no se da un improbable acuerdo. Y, por ahora, lo que Bruselas ya prepara es una respuesta por valor de 26.000 millones de euros, que entrará en vigor a mediados de abril y a la que habrá que sumar la respuesta a las medidas adicionales que anuncie Trump.

Al mismo tiempo, Bruselas ya está tratando de formar nuevos lazos comerciales, con India, por ejemplo, y de reenfocar su relación con China. Para esto último, Sefcovic acudió a Pekín justo después de las infructuosas conversaciones con Washington. «Debemos asegurarnos de que la relación de la UE y China esté basada en la igualdad de condiciones, tanto en lo que respecta a los flujos comerciales como a las inversiones, con una apertura simétrica de mercados», afirmó en su perfil de la red social X tras reunirse con el responsable chino de Comercio, Wang Wentao.

ENERGÍA. Repsol y otras petroleras afectadas por la orden de Trump tienen hasta finales de mayo para liquidar las operaciones en Venezuela

SIN PERMISO PARA EXPORTAR CRUDO VENEZOLANO

CARLOS SEGOVIA MADRID

La Administración del presidente de EEUU, Donald Trump, ha revocado a Repsol y al resto de compañías occidentales que operan en Venezuela el permiso de exportar petróleo y otros derivados, según ha podido confirmar EL MUNDO. El Gobierno español ha sido informado ya de la medida.

En consecuencia, quedan cancelados los permisos temporales de los socios occidentales de la petrolera estatal venezolana PDVSA –entre ellos la española Repsol– para poder comerciar con crudo y derivados de Venezuela.

Ya la Administración de Joe Biden se planteaba revocar estas licencias, como publicó este diario el pasado mes de septiembre, para presionar al régimen de Nicolás Maduro, pero ha sido la de Trump la que ha dado el paso. Se acaba así una flexibilidad de la que ha disfrutado Venezuela en los últimos años por el interés de EEUU de no cerrar en exceso el mercado internacional tras las sanciones a Rusia. Maduro se comprometió a cambio a un proceso electoral democrático en su país, algo que ha incumplido.

Además de Repsol, entre las compañías afectadas están la estadounidense Global Oil Terminals, la italiana Eni, la francesa Maurel & Prom y la india Reliance Industries, que habían recibido permisos para operar con crudo venezolano en sus refinerías de todo el mundo, de manera excepcional a las sanciones contra el chavismo.

Aquellas licencias fueron otorgadas durante el mandato de Biden (2021-2025), pero ya habían quedado heridas de muerte tras ordenar Trump la semana pasada un arancel del 25% a compradores de crudo y gas venezolano.

Para empresas como Repsol, esta licencia era una forma de cobrar en especie la milmillonaria deuda que acumula en el régimen chavista. Su exposición patrimonial a Venezuela asciende a 504 millones, según las cuentas correspondientes a 2024, pero la deuda es superior. Repsol lleva operando en Venezuela desde 1993, pero, para la petrolera española, con fuertes intereses en EEUU, operar en Venezuela sólo es posible con licencia de Washington. De lo contrario, padecería sanciones de la primera potencia económica mundial.

Trump también anunció semanas atrás la revocación de una licencia clave concedida a la estadounidense Chevron para operar en Venezuela, que tendrá que desmantelar sus instalaciones en el país latinoamericano.

El riesgo ahora, según han alertado Chevron y otras compañías presentes en Venezuela es que la pérdida de licencia empuje a Maduro a entregarse a petroleras rusas, iraníes o chinas para seguir financiando su régimen.

ADEMÁS DE LA ESPAÑOLA, ESTÁN AFECTADAS OTRAS PETROLERAS QUE VEN RIESGO DE QUE RUSAS Y CHINAS TOMEN EL RELEVO

LA ADMINISTRACIÓN BIDEN YA PLANEABA ESTA MEDIDA DE PRESIÓN AL RÉGIMEN DE MADURO EL AÑO PASADO

Ahora, las empresas tienen hasta finales de mayo para liquidar las operaciones en Venezuela. En la batalla de Trump también juega un papel fundamental la migración: Washington ha dicho que Caracas se ha opuesto puntualmente a aceptar a sus nacionales deportados de EEUU, pero desde el Gobierno venezolano lo niegan, según Efe.

MEJOR BANCA PRIVADA

EN ESPAÑA

CaixaBank, elegido de nuevo por *Euromoney* en el 2025 **Mejor Banca Privada** en España y también **Mejor Banca Privada para Altos Patrimonios** y **Mejor Banca Privada en Servicios Family Office** en España.

Gracias a clientes y empleados por hacerlo posible.

EUROMONEY PRIVATE BANKING AWARDS 2025 SPAIN BEST PRIVATE BANK

CaixaBank Banca Privada

OPINIÓN

COMENTARIOS LIBERALES
F. JIMÉNEZ LOSANTOS

Sólo Justicia es justicia

LA sentencia del Tribunal Superior de Justicia de Cataluña por el *caso Alves* ha tenido la virtud de mostrar la imposibilidad de que la Justicia sobreviva a la ley del *sí es sí*, salvo que se acepte que una ley puramente ideológica y contraria a los fundamentos del Derecho prevalezca sobre la Justicia. Que es lo que quisieron los y las que urdieron esa ley: la venganza, a partir de una denuncia de hoy, en todos los hombres de lo que las mujeres sufrieron injustamente ayer a manos de otros hombres. El ser hombre convierte al denunciado en culpable, y dota a la mujer denunciante de la presunción de verdad y de inocencia. Qué digo inocencia, de la infalibilidad total que Ratzinger negaba al mismísimo Papa.

Por eso da igual el piropo o el manoseo que la violación a punta de pistola. Ambos ya eran castigados –de distinto modo– en el Código Penal, pero como no se quiere justicia sino venganza, lo ideológico excluye lo jurídico, y una interpretación sectaria de la historia anula las garantías que el Estado de Derecho ofrece a todos los ciudadanos; también a las mujeres, que además son esposas, madres o hijas de hombres indefensos. Si el denunciado no tiene derecho a la presunción de inocencia, no hay justicia, sino linchamiento. Salvo a los machos rojos, cuyas agresiones sexuales ocultan las hembras del partido. Es para no perjudicar a la causa, musitan, las que atacan a la Iglesia por lo mismo.

Como editorialmente plantea EL MUNDO, la inconsistencia de la ley del *sólo sí es sí* hace técnicamente imposible su aplicación. Ya ese «sólo» borra todos los matices en la relación entre los sexos, pero hay leyes que, aunque se anulen, dejan un rastro atroz. La penalista y criminóloga Bárbara Royo ha dicho a cuenta del *caso Alves* que «hay ya un sector de la judicatura que acepta la justicia de pancarta», que «trocea las sentencias» y rechaza las pruebas que perjudican a la denunciante y condena en función de las que admite.

En el *caso Alves* ambas partes mintieron, pero las pruebas menos discutibles –ADN y filmaciones– favorecen a Alves, absuelto por unanimidad tras año y medio en la cárcel. Las ministras pasada y presente de Igualdad, la hacendista Montero y todo el Gobierno social-comunista han insultado al TSJC por su «justicia heteropatriarcal». Prefieren la injusticia de género. La presunción de inocencia se reserva para Sánchez, Begoña, Monedero y Errejón.

SUJÉTAME EL VERMÚ
MAITE RICO

Ese estorbo llamado presunción de inocencia

LA SENTENCIA (unánime) del Tribunal Superior de Justicia de Cataluña que absuelve a Dani Alves del delito de violación evidencia cómo los jueces que lo condenaron a prisión en primera instancia soslayaron el principio de presunción de inocencia. La denunciante mintió en aquello que pudo cotejarse mediante pruebas objetivas (huellas, análisis biológicos y cámaras). Pese a ello, en un acto de fe más propio del populismo feminista, la Audiencia Provincial de Barcelona dio por «creíble» su versión en aquellos aspectos que no se podían contrastar.

El TSJC ha aplicado «el derecho penal civilizado», como señalaba Tsevan Rabtan en estas páginas: el principio *in dubio pro reo* es «el paréntesis que divide al mundo entre la turba y la razón».

Y cómo no, salió la turba. La encabezó Irene Montero: igual que oculta las denuncias de abusos sexuales en Podemos, obvia que ese fallo de la «justicia patriarcal» lo dictaron cuatro mujeres (tres de ellas, de acrisoladas virtudes progresistas) y un hombre. Siguió su sucesora en el Ministerio de Igualdad, la penosa Ana Redondo, y remató María Jesús Montero, una vicepresidenta que tacha de «vergüenza» que la presunción de inocencia esté por delante del testimonio de las mujeres.

Es monstruoso y hay que decirlo: en España hay cargos públicos que hacen apología de la violación de los derechos humanos (la presunción de inocencia es un pilar en los códigos internacionales y en nuestra Constitución). Prefieren que haya inocentes en la cárcel con tal de convertir en dogma la falacia de que la mujer nunca miente. El siguiente paso será proponer que se prescinda de las pruebas en un juicio. O incluso del propio juicio: que los jueces sean sustituidos por feministas encapuchadas que rubriquen la condena sin más preámbulos. Para no hacer perder el tiempo, como diría Pilar Alegría. Bienvenidos al totalitarismo.

Este país necesita recuperar el aseo intelectual. Combatir la violencia machista no puede llevar a nuevos abusos. La Ley de Violencia de Género y engendros sucesivos, como el *sólo sí es sí*, han quebrado la igualdad ante la ley y abierto la puerta a la indefensión. Si a eso le añadimos la fiebre exculpatoria con Puigdemont y sus golpistas, los condenados de los ERE o ahora Laura Borràs, nos queda el brillante legado judicial del sanchismo: hombres culpables, políticos impunes.

IDÍGORAS Y PACHI

DILIGENCIAS
JOSU DE MIGUEL

Una llamada a la moderación gubernamental

CREO que he manifestado en más de una ocasión mis preferencias políticas. En España debiéramos de tener una gran coalición como en Alemania, no solo para cerrar el paso a los extremos, sino para afrontar desde el consenso el principal problema que acucia a nuestro país: la cuestión territorial. El PSOE ha preferido formar un Gobierno apoyado en una coalición de minorías. Algunas de estas minorías, es bien sabido, son contrarias a la Constitución y a la Nación. Como soy un demócrata, me parece legítimo que así sea siempre que se respete el ordenamiento jurídico y su reforma, la división de poderes y los derechos fundamentales de los ciudadanos.

Empieza a ser muy preocupante la forma en la que se manifiestan algunos ministros del Gobierno. No es de recibo que un órgano del que cabe esperar autocontención, se dedique con sus declaraciones a señalar a periodistas, jueces y ciudadanos. Tenemos una Constitución y una opinión pública para controlar el poder, no para desatarlo contra la sociedad. La semana pasada Óscar Puente, emulando a Donald Trump, llamó gentuza a los votantes de Alvise Pérez. Se ve que este es todo el esquema argumental que es capaz de desarrollar en torno a la democracia y sus contradicciones. Más escandalosas han sido las reacciones en torno al caso Dani Alves: en un meditado ataque contra el Estado de Derecho al más puro estilo de Podemos y los independentistas, las ministras Montero y Redondo han abogado por el fin de la presunción de inocencia en caso de que esté en juego la libertad sexual de las mujeres.

En otro tiempo democrático todo esto habría sido inaceptable. No en el del populismo, donde el poder ejecutivo pasa a ser el principal creador de discordia política, división social e ira ideológica. Ustedes podrán imaginar el efecto pendular que declaraciones como las aludidas tienen en un cuerpo ciudadano sometido al estrés comunicativo. El Gobierno parece que tiene interés electoral en echar en los brazos de la extrema derecha a determinados grupos de votantes, fomentando una oposición vehemente y alocada con la que justificar pautas de comportamiento inaceptables. Volvamos –todos– a la moderación, recordando otra vez que hay datos históricos tangibles sobre las profecías autocumplidas.

OPINIÓN

EL MUNDO
GRUPO UNIDAD EDITORIAL

DIRECTOR: JOAQUÍN MANSO

DIRECTOR ADJUNTO: Vicente Ruiz

ADJUNTO AL DIRECTOR: Francisco Pascual

SUBDIRECTORES: Roberto Benito, Juan Fornieles, María González Manteca, Jorge Bustos, Leyre Iglesias, Silvia Román, Carlos Segovia, Gonzalo Suárez, Esteban Urreiztieta.

Unidad Editorial

EDITORA: Unidad Editorial Información General, S.L.U. Avda. de San Luis, 25. 28033 Madrid. Teléfono de contacto: 91 443 50 00

ADMINISTRADORES: Marco Pompignoli, Laura Múgica

DIRECTOR DE NEGOCIO: Kayode Josiah

COMERCIALIZACIÓN DE PUBLICIDAD: Unidad Editorial, S. A.

DIRECTOR DE PUBLICIDAD: Rafael Serrahima

Fundado en 1989 por Alfonso de Salas, Pedro J. Ramírez, Balbino Fraga y Juan González

Una peligrosa guerra comercial

DONALD Trump se dispone a oficializar en 48 horas una guerra arancelaria que amenaza con frenar, e incluso recortar drásticamente el crecimiento económico global, al destruir el orden comercial impulsado por el propio Estados Unidos tras la Segunda Guerra Mundial. Un nuevo golpe de la errática Administración norteamericana a la línea de flotación del multilateralismo, con el que aspira a imponer la ley del más fuerte en el ámbito internacional.

La Casa Blanca concretará el miércoles una batería de tasas de entre el 10% y el 25% contra todo lo que considere un gravamen injusto o una barrera comercial a EEUU, una premisa que en el caso europeo se ha retorcido hasta el absurdo de incluir el IVA. La indefinición de los nuevos impuestos a las importaciones –no se sabe si se aplicarán a 10, 15 o 200 países, ni si serán temporales o habrá exenciones– ha contribuido a la caída de las Bolsas en las últimas semanas, al disparar la inseguridad jurídica en la primera potencia mundial.

La cruzada arancelaria de Trump –que ha bautizado de «día de la liberación» una guerra comercial que el *Wall Street Journal* califica en cambio como «la más estúpida de la historia»– pretende reequilibrar por la fuerza el déficit comercial de Estados Unidos, reindustrializar el país y compensar los masivos recortes fiscales que ha prometido a ciudadanos y empresas. Un plan que, como desgrana hoy nuestro *Primer plano*, manipula conceptos básicos de la economía y se enfrenta al rechazo prácticamente unánime de expertos, aliados e inversores de Wall Street. La abrumadora mayoría sostienen que esas medidas proteccionistas serán perjudiciales para los estadounidenses al provocar inflación, rebajar el PIB y disparar una incertidumbre que ahuyentará la inversión.

La nueva amenaza económica obliga a Europa a acelerar la búsqueda de autonomía estratégica, garantizando una independencia financiera que, como en el caso de la militar, sólo se conseguirá avanzando en la integración de los mercados europeos y evitando una fragmentación que inevitablemente acaba beneficiando a Washington. También buscando nuevas alianzas que hagan de contrapeso a la hostilidad del viejo socio. En ese sentido es positiva la vía que abrió Ursula von der Leyen en Mercosur, un acuerdo que impulsó pese a las reticencias de Francia e Italia al pacto. Y es ineludible un acercamiento a China que debe, sin embargo, realizarse con máxima cautela ante una dictadura con afán imperialista que puede usar la relación comercial como caballo de Troya de una injerencia en Europa similar a las que ha llevado a cabo en países de África o América Latina.

La amenaza económica obliga a Europa a defenderse avanzando en una integración que garantice su autonomía financiera

La UE ha identificado ya cinco sectores contra los que apuntan los aranceles: coches, farmacéuticas, metales, madera y semiconductores. Una base que permite trabajar en la negociación a la vez que en una posible represalia que plantee sanciones quirúrgicas contra sectores clave para el orgullo industrial estadounidense, el poder de las grandes empresas tecnológicas o incluso Estados clave para el triunfo del Partido Republicano en las elecciones de medio mandato.

LA MIRADA

GOGO LOBATO

Feijóo consolida la alternativa

FRENTE A la exigua mayoría parlamentaria que mantiene al Gobierno de Pedro Sánchez –atrapado en sus contradicciones ante la urgente necesidad de un rearme europeo e incapaz de elaborar unos Presupuestos–, el PP de Alberto Núñez Feijóo acierta al erigirse como una alternativa de centralidad e institucionalidad, en sintonía con los intereses europeos y los valores de la democracia liberal que hoy se ven amenazados.

La XXVII Interparlamentaria del PP, que concluyó ayer en Sevilla con la presencia de 743 parlamentarios regionales y nacionales del partido, reflejó un claro clima de «cambio de ciclo» y consolidó al principal partido nacional como un «Gobierno a la espera», ante la manifiesta incapacidad del Ejecutivo de hacer frente al momento decisivo en que nos hallamos. Como ha aclarado la propia OTAN a los *populares*, el gasto en Defensa deberá situarse «por encima del 3%» a largo plazo, lo que precisará de un liderazgo político y un apoyo en las Cámaras que resulta obvio que Sánchez no tiene.

Tres años después de tomar las riendas del PP, Feijóo ha asumido el reto de encarnar una alternativa creíble y cada vez más necesaria ante el deterioro institucional que padecemos. España, como el conjunto de Europa y el mundo, se enfrenta a cambios profundos que solo se abordarán con éxito desde la certidumbre y la estabilidad, en defensa del proyecto humanista sobre el cual se ha levantado la Unión Europea.

VOX POPULI

FÁTIMA OFKIR

Liberada en Omán de su cadena perpetua

↑ La joven catalana de 25 años, que ha pasado siete años encarcelada en Omán por tráfico de drogas, ya se encuentra de regreso en España tras recibir el perdón del sultán, que ha llegado tras una larga lucha por su liberación. Las autoridades del Sultanato llegaron incluso a ofrecerle escoger la pena de muerte.

MIN AUNG HLAING

El terremoto no frena la represión birmana

↓ El líder de la Junta birmana, que orquestó el golpe de 2021, ha continuado bombardeando a los grupos rebeldes durante el fin de semana pese al devastador terremoto que ha dejado casi 2.000 muertos, y sólo permite el ingreso de ayuda humanitaria de regímenes aliados.

JOSÉ TERUEL

Carmen Martín Gaite, cronista del siglo XX

↑ El filólogo acaba de ganar el Premio Comillas 2025 por su biografía de Carmen Martín Gaite, en la que recorre la vida de una autora convertida en la gran cronista del siglo XX a pequeña escala, a base de indagar en la vida cotidiana y la casa como «lugar en el que se cuece realmente la Historia».

LOQUILLO

Disco de duetos con estrellas de la música

↑ El legendario rockero está de actualidad por partida cuádruple: publica el adelanto de su disco de duetos con estrellas del pop-rock español, está a punto de sacar otro disco que adapta el poemario *Europa*, de Julio Martínez Mesanza, tiene nueva novela y hasta lanza su propio vino.

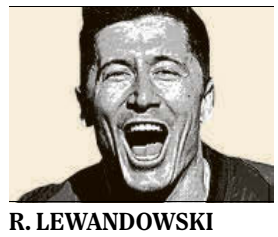

R. LEWANDOWSKI

Doblete y en pugna por la Bota de Oro

↑ El delantero polaco del FC Barcelona firmó ayer un doblete frente al Girona que le mantiene como Pichichi –máximo goleador– de la Liga española y en la pugna por la Bota de Oro que premia al máximo anotador europeo. Su equipo, además, sigue líder de la Liga con 66 puntos (tres más que el Real Madrid).

ANE SANTESTEBAN

Vuelve a correr tras un quiste de ovario

↑ La ciclista de Rentería, una de las mejores corredoras de España, ha vuelto al deporte profesional tras padecer un quiste de ovario y una endometriosis que han estado a punto de retirarla. Como narra hoy en nuestro *DXT*, corrió el Tour con un dolor insoportable y llegó a dudar hasta de sí misma.

El presidente del Partido Popular, Alberto Núñez Feijóo, durante su intervención ayer en el acto de su formación en Sevilla. GOGO LOBATO

«Somos el Gobierno a la espera»

● El PP da por «finiquitado» a Sánchez y activa la cuenta atrás de un nuevo ciclo ● Feijóo ordena a sus 743 diputados volcarse más en el parlamentarismo y promete un «cambio con valores» y un Ejecutivo «de fiar»

JUANMA LAMET MADRID

Otra vez Sevilla como rompeolas de todas las estrategias de futuro del PP. Otra vez Sevilla como punto de inflexión y reservorio de optimismo político. Pero ahora no como inicio de una nueva etapa de regeneración orgánica, ni como escenario de la consagración de un liderazgo, como ocurriera con los de José María Aznar y Alberto Núñez Feijóo, sino como meta volante de un cambio de ciclo que los *populares* ya dan por cantado e irremediable. Tanto, que lo ven en marcha, en presente continuo. «Somos el Gobierno a la espera», ventean en Génova.

El PP da por «finiquitado» a Pedro Sánchez para futuras citas con las urnas, como solemnizó ayer Juanma Moreno. ¿Pero cuándo?, es la pregunta clave. Esta vez no hay prisa en los cuarteles generales del principal partido de la oposición. La lección de 2023 la tienen bien aprendida. «A largo plazo», y no antes, dicen en Génova, se vislumbra ya su oportunidad, porque «Sánchez va a seguir» sí o sí en La Moncloa y lo va a hacer durante todo el tiempo que le sea posible. O sea, mientras pueda seguir sin pulsar el botón nuclear de las urnas. Para el PP, la cuenta atrás del presidente del Gobierno ha comenzado. Siempre con una salvaguarda: «Si no hay ningún *cisne negro*».

Es la teoría de la fruta madura, que tan bien le funcionó –a la tercera– a Mariano Rajoy, pero enunciada ahora en condicional hipotético. «Si no pasa nada» completamente disruptivo, los *populares* creen que ya han puesto rumbo a una nueva etapa de Gobierno. A la segunda. Pero Feijóo se conjuró ayer, por si acaso, contra esa forma de ver las cosas: «Nada de esperar a que nos toque, nosotros, a trabajar por la victoria, porque España necesita soluciones y futuro», avisó. «España necesita un proyecto de mayor ambición colectiva» y «necesita seguridad». «España sólo nos tiene a nosotros», zanjó, parafraseando al presidente de Andalucía.

El líder *popular* quiso escenificar este fin de semana, en la reunión Interparlamentaria del PP en Sevilla, que en España ya «no hay Gobierno» como tal, porque la coalición de PSOE y Sumar está «rota» y la mayoría parlamentaria, deshecha. Por eso su discurso tuvo algunos picos mitineros y no pocas dinámicas de arenga. Porque quiere activar al máximo a los suyos y «volcarse aún más en el parlamentarismo» frente a un Gobierno que, a su juicio, pisotea al poder legislativo.

«No hay Gobierno, no hay mayoría, no hay presidente y no quieren que haya Parlamento, porque saben que ya no tienen futuro», enfatizó antes de concluir que el PP es ahora «más necesario que nunca».

A CONTRAPELO
SANTIAGO GONZÁLEZ

Feijóo y el tercer año

Alberto Núñez Feijóo celebraba en Sevilla el tercer aniversario de su llegada a la presidencia del PP, hecho que se produjo en la misma plaza. Sevilla, capital de Andalucía, era un lugar lleno de simbolismo para el acto que ayer celebraba el principal partido de la oposición.

Andalucía es una comunidad que la derecha arrebató a la izquierda hace seis años y que había sido gobernada por los socialistas durante 41 años, desde que la Junta era un organismo preautonómico en 1978. El tres que marca el aniversario de Feijóo es un número cabalístico: el tercer día fue la resurrección de **Jesucristo** y el tercer año, marcó para el franquismo su victoria en la guerra civil. **Fernando Vizcaíno Casas,** que era un escritor muy del régimen, unió las dos cifras para escribir una novela que tuvo un éxito inenarrable: «...Y al tercer año resucitó», en la que planteaba la hipótesis descabellada de que **Francisco Franco** resucitaba en ese plazo para dibujar un retrato caricaturesco de aquellos tres años de la transición. También cabe señalar el tercer ojo, un concepto místico que abreva en un par de religiones y en este plan.

El tercer año de Feijóo viene a suceder al cuatrienio de **Casado** al frente del partido de la derecha, una etapa de memoria manifiestamente mejorable. Baste recordar que él y su inseparable **García Egea** pactaron con **Sánchez** la fumigación política del principal activo que entonces (y ahora) tenía el PP y que lo intentaron

«No voy a parar hasta que los españoles tengan un Gobierno del que fiarse, y lo conseguiremos. ¡Un Gobierno que cumpla, un Gobierno que no mienta, el Gobierno de todos!», exclamó, arrancando gritos de «¡presidente, presidente!» y «¡oa, oa, oa, Feijóo a La Moncloa!» entre los 743 diputados nacionales, regionales y europeos que llenaron el plenario del NH Collection hispalense. «El cambio será con valores o no será», les dijo en otro de los pasajes más apelativos de su intervención.

Mientras los suyos pasilleaban la idea de la legislatura-calvario para Sánchez, sí, pero duradera, Feijóo quiso dotar de una singular relevancia política a su intervención, por el *impasse* clave que vive el Gobierno, en plena encrucijada por el incremento forzoso del gasto en defensa y por la presión para que presente los Presupuestos. El momento también es simbólico para él: el líder de la oposición cumple justo ahora tres años al frente del PP.

La cabalística ayudaba a azuzar el mensaje de activación total de los parlamentarios del PP. Por encima de cualquier temática, el discurso de Feijóo buscaba ser un antes y un después para el ánimo del PP. La propia reunión interparlamentaria se planteó sobre todo como espoleta. Para que los *populares* se vengan arriba, por comparación.

Por eso Feijóo encadenó varios puyazos al Gobierno en su punto débil, recordándole que «presentar los Presupuestos es una obligación constitucional» y que «prorrogar la prórroga no se puede hacer». «España no puede permitirse prorrogar lo que ya no quiere una mayoría de españoles», y «por eso no dejan votar» en el Congreso sobre las leyes que aprueba el Senado. Porque Sánchez bien podría perder esas votaciones.

«Si no quieren democracia, van a tener tres tazas: en los parlamentos, en la calle y en las urnas (...) Llevemos la calle a los parlamentos y los parlamentos a la calle», les ordenó a sus correligionarios, antes de concluir que «España tiene futuro».

«Tenemos una gran responsabilidad: mostrar que hay otro camino», resumió, antes de mandar dos recados a Vox: que el PP no va a ser «el partido que los demás digan» y que él no va a practicar una oposición «de dedito levantado». «Les moleste a unos o a otros».

En materia de defensa, Feijóo defendió que hace falta «un plan de rearme», sin eufemismos. Como adelantó EL MUNDO, la OTAN ya ha trasmitido al PP que va a ser más exigente con España y le va a forzar a invertir «más del 2%». Con toda seguridad, «por encima del 3%», a largo plazo.

Antes que Feijóo, Juanma Moreno alertó al PP de que hay que tener «cabeza» para abordar el fin del mandato de Pedro Sánchez, que a su juicio está cerca. «Este Gobierno está acabado, finiquitado. Este Gobierno está en sus últimos estertores, y nosotros tenemos que tener cabeza», para que «mucha más gente entre y nos respalde, para dejar atrás esta pesadilla política que tanto daño está haciendo a nuestro país», analizó.

Moreno recetó para ello «normalidad, serenidad y confianza» al PP. «Este momento», dijo, «es el tercer momento de preocupación para la situación de nuestro país», tras el final del Gobierno de González, con la corrupción, y el de Zapatero, con la crisis. Por tercera vez, reiteró, «las riendas las tiene que coger el PP para normalizar, estabilizar y poner orden en este país». «Espero que convoquen pronto» elecciones generales, añadió.

Para Moreno, el antídoto a todo eso es el modelo de Andalucía. El suyo. «Hemos apostado por la gestión, y no tanto politiqueo y tanta cháchara...», remató el barón malagueño.

DEFLACTACIÓN

PNL. El presidente del PP hizo ayer un anuncio fiscal: «Vamos a reclamar la deflactación de la tarifa del IRPF para la campaña de la Renta que arranca en abril, porque es de justicia y lo vamos a votar en las Cámaras». El PP lo hará a través de una proposición no de ley (PNL) que permitirá «medir la sensibilidad de todos los grupos» sobre esta medida. En Génova creen que podrían lograr una victoria en este sentido.

«RETROACTIVA». «Pediremos que esa deflactación, que pondría más dinero en poder de los españoles, sea retroactiva», añaden fuentes del PP. Es decir, los 'populares' van a llevar al Congreso una iniciativa para deflactar el IRPF, para exigir que los ciudadanos que salten de tramo por las subidas salariales equivalentes al IPC no acaben pagando más impuestos por ello.

Aitor Esteban muestra la 'makila' o bastón de mando ante el aplauso de Andoni Ortuzar. P. ORIBE / A. PRESS

Esteban exhuma al PNV «demócrata humanista»

Arranca su mandato alejándose de los «conversos» de Bildu

JOSEAN IZARRA SAN SEBASTIÁN

Después de la estéril década independentista de Ibarretxe (1999-2009) y de la pragmática apuesta por el autogobierno del tándem Urkullu-Ortuzar (2012-2025), Aitor Esteban recuperó ante sus fieles la esencia «demócrata humanista» del PNV. Un rasgo del pasado que sienta sus bases en la democracia cristiana europea en la que José Antonio Agirre (1904-1960) se apoyó para garantizar la continuidad de su partido y alimentar su anhelo de una «Euskadi libre». Esteban, en su primera intervención como nuevo presidente del PNV, remarcó que este compromiso «demócrata humanista» está por delante de su condición de nacionalista. Una declaración que forma parte del objetivo de Esteban para distanciar a sus siglas de los «conversos» de Bildu ante el próximo duelo electoral.

El férreo acuerdo político con Pedro Sánchez en Madrid, los pactos de gobernabilidad en Euskadi con el PSOE vasco y una «revisión fiscal» acordada con Podemos frente a la patronal vasca han escorado al PNV. Y Esteban, un político veterano en Madrid pero que debuta en funciones internas, quiso ayer recuperar principios políticos del nacionalismo con alusiones a Agirre, Irujo y Ajuriaguerra.

«No hay patria que valga la negación de derechos humanos», señaló ayer Esteban antes de anteponer la condición de «demócratas humanistas» a la de «nacionalistas» de los miembros del PNV. Una solemne reivindicación ante 1.800 seguidores que rebotó en el frontis y en las paredes del Atano III siete años después de la disolución de ETA. Reconvertida en una fuerza en alza, la izquierda *abertzale* se configura ahora como la amenaza política para condicionar la política vasca. «El PNV es el referente, no va a remolque de nadie», remarcó Esteban en una extensa intervención muy alejada de los *sucedidos* utilizados por su predecesor Andoni Ortuzar. Los dos dejaron de lado su pulso interno para representar una cálida sucesión que incluyó que Ortuzar personalmente le entregara la *makila* de presidente a Esteban. Además, el ya ex líder nacionalista cantó un *bertso* en euskera en su despedida para remarcar la «fuerza de la unidad».

Esteban dejó claro ante sus bases que seguirá aferrado al «autogobierno» con el que pretende «construir día a día» a Euskadi como «una nación». «No desaprovecharemos ninguna ocasión para ir aumentando el autogobierno», se comprometió quien ha negociado con Sánchez y su gabinete los traspasos de una treintena de materias y ahora aspira a aprobar un nuevo estatuto vasco. Alejado del dogmatismo independentista, Esteban negó que haya «dos almas en el PNV» para apelar a unidad de sus militantes con los «22.000 corazones que laten juntos».

con un bulo que les colocó Moncloa. A juzgar por su discurso de ayer ante la XXVII Interparlamentaria del PP en la que se citaron los 743 parlamentarios nacionales y regionales de su partido, ha sido una etapa provechosa para Feijóo, que ha asentado su liderazgo con algunos discursos memorables, por citar solo los de la última semana: el pronunciado ante la Comisión Ejecutiva Nacional del PP, su discurso en el Congreso contra Pedro Sánchez a propósito del rearme y el de ayer mismo en Sevilla. Y sin un **Luisgé Martín** que se los escriba.

Uno debe confesar que del discurso de ayer destacaría el fin de una actitud que se le ha venido reprochando al presidente del PP a lo largo de estos tres años, una cierta pachorra de tumbarse a la puerta de casa a ver pasar el cadáver del enemigo, la esperanza de dejarlo correr a la espera de que les toque, por fortuna o por la ley de la gravedad o quién sabe si por sorteo. Pero Feijóo dijo ayer que «nada de esperar a que nos toque, nosotros, a trabajar por la victoria, porque España necesita soluciones y futuro». Y esas palabras eran en sí mismas una buena noticia por ir a contrapelo de una creencia bastante generalizada entre la ciudadanía española.

A Alberto Núñez Feijóo no le plantea problema alguno la palabra «rearme» como a Pedro Sánchez, que tiene ante sí un emplazamiento clave en la cumbre de la OTAN que se celebrará a finales del próximo mes de junio y exponer que piensa llegar al 2% del Producto Interior Bruto en Defensa, qué digo en Defensa, en seguridad. Recuerden que hace once años, este tipo contaba a este diario que a él le sobraba el Ministerio de Defensa. Es el mismo tipo que ya durante su mandato esparció por los mentideros, qué palabra tan descriptiva para este fulano, el bulo de que al término de su Gobierno se colocaría al frente de la OTAN. O sea, que sería **Mark Rutte**, vamos. Es evidente que no le esperan tres años más de presidente.

TECNOLÓGICAS
«La industria ha demostrado que no puede autorregularse, la sancionaremos si no pone controles parentales eficaces»

GASTO MILITAR
«Me movilizaré por el 'no a la guerra', tengo un hijo y las espirales belicistas nos tienen que aterrorizar»

SALIR DE LA OTAN
«Necesitamos una política de seguridad propia y humana que considere el bienestar dentro del modelo de defensa»

DIMITIR POR EL REARME
«No es un elemento que esté ahora mismo en la agenda. Va a seguir habiendo estabilidad en el Gobierno»

SIRA REGO

«Las pantallas llevarán etiquetas que adviertan del uso en la infancia»

A la espera de tener por primera vez su propia partida en unos Presupuestos que no llegan a pactarse, la ministra de IU, la más antimilitarista del Gobierno, estrena sede del Ministerio de Juventud e Infancia en un palacete donde estuvo la Falange. Su despacho, el mismo que en 1933 ocupó Primo de Rivera, está decorado con carteles de Gaza y Cuba. Por principios ha cambiado el escritorio por una mesa colectiva

OLGA R. SANMARTÍN MADRID

Pregunta. El Gobierno acaba de aprobar la Ley de Protección de Menores en Entornos Digitales. ¿Qué ha motivado medidas como controles parentales en todos los dispositivos, mecanismos de verificación de edad, aumento de la edad de acceso a redes sociales y toda una reforma del Código Penal?

Respuesta. La tecnología ofrece muchas oportunidades, pero también riesgos. La exposición a las pantallas de las niñas y los niños a edades tempranas está absolutamente desaconsejada. Cada vez hay más evidencia científica que dice que puede causar problemas. El grupo de 50 expertos que nos ha asesorado recomienda que, de los 0 a los 3 años, no haya ningún tipo de dispositivo; de los 3 a los 6, puntualmente y con estricta supervisión, y desde los 6 años, una exposición con el tiempo muy tasado y junto a un adulto. ¿Por qué? Porque la infancia debe desarrollarse con garantías, adquirir herramientas de conocimiento y socialización, tener ocio, disfrutar del aire libre y jugar. Es decir, debe primar la interacción física.

P. ¿Por qué entonces no se tuvo en cuenta todo esto antes de desplegar tantas pantallas en los colegios?

R. Los entornos digitales han evolucionado de una manera más rápida y exponencial y se ha dado por hecho que la industria podía desplegar el espacio digital sin ningún elemento de control público. De la misma manera que la red de carreteras es positiva porque permite conectar poblaciones, sería peligroso que no existieran señales de tráfico. No queremos renunciar a movernos, pero con garantías. La industria ha demostrado que no puede autorregularse y el Gobierno tiene que garantizar que haya una regulación que proteja a nuestras niñas y a nuestros niños.

P. ¿Por qué las aplicaciones de control parental no son eficaces?

R. No funcionan porque esto es un gran negocio para las tecnológicas y la industria está haciendo mucho dinero con ello. Por eso nos hemos puesto exigentes y defendemos la intervención, la regulación y el control de la industria con mecanismos eficaces. En primer lugar, todo dispositivo que vaya a ser usado por la infancia tiene que llevar por defecto un control parental accesible, eficaz, gratuito y garantizado. Y, si no lo hubiera, tenemos capacidad sancionadora. Además, todas las pantallas deben llevar un etiquetado que advierta de que el uso en la infancia puede ser problemático, como en las cajetillas de tabaco. También estamos ensayando con el Ministerio de Transformación Digital varias aplicaciones de verificación de edad para evitar el acceso a determinado contenido no apto. Y habrá formación en todas las etapas educativas en habilidades digitales y alfabetización mediática. De este modo, y junto a la introducción de controles preventivos en el sistema de salud pública, se crea una especie de malla de protección.

P. ¿Qué le parece el decreto de Isabel Díaz Ayuso que prohíbe el uso individual de pantallas en los colegios?

R. Hay un interés común en proteger a la infancia en el entorno digital y eso es una buena noticia. Es importante que, cuando hablamos de derechos de las niñas y los niños a todos los niveles –no solo en el entorno digital–, los gobiernos nos intentemos poner de acuerdo. Cuando hay voluntad política, todo es más sencillo.

P. CCAA del PP y del PSOE coinciden. ¿Se había visto antes haciendo la pinza con Ayuso?

R. Más que pinza, en este caso hay un interés general por proteger a las niñas y a los niños en el entorno digital. No tiene que ver con marcos ideológicos, sino con salvar a la generación más joven. Cualquier ser humano que tenga a una niña o un niño cerca y vea lo que está sucediendo cuando se relaciona en un entorno digital siente inquietud y preocupación. En otras cuestiones nos está costando más ponernos de acuerdo.

P. Por ejemplo, con los menores migrantes. El Supremo obliga al Gobierno a encargarse antes del viernes de mil jóvenes extranjeros que han pedido asilo. ¿Cómo van a hacerlo?

R. Estamos trabajando en la concreción del auto, que en cierto modo llega con la tarea iniciada. Nos hemos reunido con las instituciones europeas para poder disponer de los fondos que nos corresponden para llevar a cabo políticas de asilo en la infancia. Se hará en la mejor de las condiciones y por eso es importante dimensionar correctamente los sistemas de asilo a nivel territorial. No se trata de mover muchos niños de Canarias a un sitio donde haya ya muchos niños en acogida, sino de saber cómo está el sistema en todos los territorios y plantear una estructura ordenada y equilibrada.

P. Incluye a los mil menores solicitantes de asilo en los 4.000 que se repartirán por las CCAA desde Canarias. ¿Qué criterios han seguido? Hay quejas de que favorecen a Cataluña.

R. No se favorece a una comunidad frente a otra porque son los criterios que en 2022 aprobaron todas las comunidades por unanimidad.

P. Se han añadido requisitos.

R. Lo único que hemos añadido es que pedimos que cada comunidad nos diga antes del día 31 cuántas niñas y niños tienen en su sistema de acogida. Nos hemos encontrado sistemas muy tensionados, como el de Cataluña, que tiene el 25% del total de plazas, hace frontera con Francia y –como el del País Vasco– tiene mucho movimiento secundario, que causa una saturación muy alta.

P. Pero Baleares está más tensionado que Cataluña, con un menor por cada 1.900 habitantes.

R. Hemos hecho una proyección inicial con datos de 2023. Si Baleares nos trae otras cifras, se tendrá en cuenta. Aplicaremos el mismo criterio para todas las CCAA, sin distinción. El número de habitantes por territorio es el número de habitantes, independientemente de quién gobierne. Son criterios objetivos casi matemáticos.

P. ¿Se siente cómoda formando parte de un Gobierno que negocia sobre competencias migratorias con un partido xenófobo como Junts?

R. Estoy en un Gobierno que hace un trabajo positivo para ampliar derechos en términos generales, sobre to-

«HAY MARGEN PARA UN PROGRAMA UNITARIO EN TODA LA IZQUIERDA»

Pregunta. Este fin de semana se celebró la Asamblea del Movimiento Sumar y el miércoles se cumple el segundo aniversario del acto del Magariños, donde Yolanda Díaz presentó su candidatura a las elecciones generales, que usted estuvo apoyando. ¿Qué tiene que suceder para recuperar la unidad de un espacio roto?

Respuesta. No creo que el espacio esté roto. La izquierda, siempre unida en torno a cuestiones ideológicas y programáticas, tiene también más debates internos. Y esto es positivo. Ahora el reto es seguir debatiendo y entender que hay margen para tener un programa unitario en torno a determinados ejes que nos unen a todos los espacios de la izquierda, estén o no en Sumar.

P. Con los actuales liderazgos en Sumar y Podemos totalmente enfrentados, ¿es posible llegar a ese programa unitario?

R. Hay margen para entendernos, porque en lo político hay muchos lugares de encuentro.

P. ¿No cree que Podemos boicotea a Sumar?

R. Yo no creo que sea tanto boicot, creo que tienen una posición trabajada. A mí lo que me llama la atención, en todo caso, es el cambio de criterio con respecto a las posiciones que tenían cuando formaban parte del Gobierno y las posiciones un poco diferentes que tienen ahora que están fuera.

MENORES EXTRANJEROS
«Aplicaremos los mismos criterios matemáticos a todas las CCAA, sin distinción y gobierne quien gobierne»

PACTO PSOE-JUNTS
«La política migratoria no ha cambiado, en todo caso ha cambiado la distribución de la competencia»

POBREZA INFANTIL
«Debe haber un acuerdo de todos los partidos en vivienda para resolver la precariedad de muchas familias»

JOSÉ BRETÓN
«No todo vale, especialmente con la violencia vicaria, hay cuestiones que deben estar de alguna manera limitadas»

SERGIO ENRÍQUEZ-NISTAL

do en materia migratoria, en la línea contraria a países gobernados por la extrema derecha que cierran fronteras, siguen políticas de deportación y vulneran gravemente los derechos humanos. La política migratoria no ha cambiado. Lo que ha cambiado, en todo caso, es la distribución de la competencia.

P. ¿Le convencen las razones de Pedro Sánchez y de la UE para subir el gasto militar?

R. Más que seguir una lógica de aumentar el gasto militar, es importante hablar de seguridad e identificar bien las amenazas. Porque hay amenazas también en relación al cambio climático, la cuestión digital o la soberanía energética. Y, sinceramente, el aumento del gasto militar no tiene por qué garantizar la seguridad. En absoluto. No se trata tanto de aumentar el gasto militar, sino de ver primero qué modelo de defensa queremos y cómo se dimensiona. Y luego hay que ampliar la seguridad a otros aspectos que, a mi juicio, son de enorme importancia para la sociedad.

P. ¿Teme que el Gobierno tenga que recortar en gasto social para poder subir el presupuesto de defensa?

R. La presencia de IU y de los ministros del espacio de Sumar en el Gobierno garantiza que no se va a reducir el gasto social. Estamos haciendo un buen trabajo para que así sea.

P. ¿Usted se marcharía del Gobierno si éste aumenta el gasto militar?

R. No es un elemento que esté ahora mismo en la agenda. Es un debate que se está dando en el Congreso y en la sociedad y lo que estamos haciendo es trabajar para ampliar la agenda social.

P. ¿Pero está de acuerdo con el histórico líder de IU Felipe Alcaraz, que dijo en EL MUNDO que, si España se rearma, Sumar debe dejar el Gobierno?

R. Ahora mismo no estamos en ese momento, sino en trabajar para garantizar que seguimos teniendo cada vez más recursos para financiar los servicios públicos o para defender la prestación universal por crianza, un elemento de disputa que es una cuestión de máximo interés para nosotras. Por tanto, hay y va a seguir habiendo estabilidad en el Gobierno.

P. ¿Participará en las manifestaciones que ha anunciado IU contra la subida del gasto en armamento?

R. Sí, me movilizaré por el *no a la guerra*, igual que he ido a las manifestaciones por el derecho a la vivienda o por el fin del genocidio en Gaza. La paz es un elemento que hay que seguir defendiendo. Soy ministra de Juventud e Infancia y además tengo un hijo; cuando hablamos de la guerra y de las espirales belicistas, no puedo evitar poner rostro a lo que significa esto. Tener una política claramente antibelicista es fundamental, porque detrás de todo eso hay seres humanos y la guerra impacta en generaciones enteras. Nos tiene que asustar y aterrorizar. Por tanto, se trata de una defensa de la paz no desde una posición ingenua, sino como un acto político rotundo y de defensa de unos valores y de una sociedad que tiene que pelear por que la seguridad se dé en otros términos.

P. ¿España debe salir de la OTAN?

R. IU se funda en 1986 al calor de las movilizaciones contra la OTAN y nuestra posición es clara y siempre lo ha sido. Es fundamental abandonar la lógica de enfrentamientos entre bloques y la dependencia de EEUU en defensa y trabajar en el marco del multilateralismo y la paz. Necesitamos una política de seguridad propia y autónoma, en línea con el modelo de «seguridad humana» que defiende la ONU: una seguridad que considera también el bienestar de las propias poblaciones como algo que no puede separarse del modelo de defensa.

P. España se mantiene con los Presupuestos de 2022, cuando no estaba Sumar en el Gobierno y cuando no existía siquiera su Ministerio. ¿Le sirve la justificación de no tener los votos para no presentar las cuentas?

R. Vamos a seguir trabajando para que haya Presupuestos este año, es de máximo interés que sea así. Lo suyo es tenerlos porque tenemos la ambición de subir la inversión social.

P. ¿Cómo puede ser que, a pesar del aumento del gasto social, no baje la pobreza infantil?

R. Por la vivienda, el indicador que más detrae recursos económicos a las familias, sobre todo las monomarentales, las más vulnerables. Ahí es más complicado ponerse de acuerdo con las CCAA: muchas no están cumpliendo con la Ley de Vivienda y es un problema la proliferación de pisos turísticos como ocurre en la ciudad de Madrid. La vivienda debe ser una de las políticas que debe estar en el centro del acuerdo de todos los partidos para resolver la precariedad de muchas familias.

P. ¿Está de acuerdo con que la editorial Anagrama haya retirado el libro del parricida José Bretón?

R. Estaba muy preocupada. No todo vale, especialmente en un asunto de violencia vicaria y desde una perspectiva de la infancia. Hay cuestiones que tienen que estar de alguna manera limitadas.

La indefinición de Sánchez en Defensa lo deja atrás frente a sus homólogos

Los líderes europeos, excepto Meloni, ya presupuestan elevar el gasto militar mientras el presidente español evita concretar

PALOMA H. MATELLANO MADRID

«Su deber es planificar y presupuestar los compromisos que España tiene que cumplir», recriminó Alberto Núñez Feijóo a Pedro Sánchez el pasado miércoles, y añadió: «Es lo que están haciendo todos los primeros ministros europeos, menos usted». En su comparecencia en el debate sobre defensa que acogió el Congreso, el presidente del Gobierno no dio cifras ni concretó los plazos para ejecutar el aumento del gasto militar que está dispuesto a acometer. Es un compromiso que firmó con sus homólogos en el continente para garantizar la capacidad defensiva de Europa, pero la estrategia a seguir para lograr ese objetivo queda en manos de cada país. Mientras la mayoría de los presidentes y primeros ministros del continente ya esbozan las líneas maestras de su plan nacional en materia militar, Pedro Sánchez rehúye detallar su proyecto. Sin presupuestos a la vista y con un Congreso que no le garantiza los votos para cumplir con los compromisos europeos de rearme, el presidente del Gobierno se queda atrás.

▶**FRANCIA.** Emmanuel Macron se ha aupado como líder del plan de defensa europeo a nivel comunitario –ha sido el anfitrión de dos cónclaves de dirigentes para acordar el rearme– y en la escala nacional, reuniéndose con fabricantes de armas y empresas del sector para evaluar las capacidades de su industria. Además, Macron no ha esquivado trasladar a cifras su proyecto militar. El presidente francés ha instado a su primer ministro, François Bayrou, a que haga los ajustes presupuestarios necesarios para incrementar el gasto en defensa y pasar del 2,1% del PIN al 3 o 3,5%. Su meta es llegar a 90.000 millones de euros anuales, un aumento de más de 30.000 millones previstos en el actual ejercicio. Tampoco ha evitado poner fechas: los «ajustes» se realizarán previsiblemente en dos meses. Además, junto al *premier* británico, Macron ha dado un paso al frente y enviará una «fuerza de seguridad» –es decir, tropas– a Ucrania.

▶**ALEMANIA.** El fondo especial de 100.000 millones de euros para modernizar las Fuerzas Armadas que el ahora canciller en funciones, Olaf Scholz, puso en marcha hace tres años ha situado el gasto en defensa alemán en el 2,1% del PIB. Pero la meta va más allá. Los partidos en negociación para constituir Gobierno acordaron hace dos semanas reformar el freno de la deuda en la Constitución, dando así *luz verde* a elevar el presupuesto militar a partir de una fuente de inversiones ilimitada. «Lo que haga falta», dijo el futuro canciller, el conservador Friedrich Merz. Habrá endeudamiento para todos los gastos en defensa, protección civil, inteligencia y ciberseguridad que superen el 1% del PIB. Ese umbral equivale a unos 44.000 millones de euros.

▶**REINO UNIDO.** El Gobierno del laborista Keir Starmer no ha esquivado ninguna de las polémicas que rodean el incremento del gasto militar. Su ministra de Hacienda, Rachel Reeves, compareció el pasado miércoles y anunció que Reino Unido recortará el gasto social para adaptar las cuentas a la caída del crecimiento, la subida de los costes de financiación de la deuda y el nuevo entorno de seguridad europeo. Así se va a financiar el aumento del gasto en defensa del 2,34% del PIB, que es donde está en la actualidad, al 2,7% en 2027, lo que supone 6.000 millones de libras (7.200 millones de euros) más. El 10% del presupuesto de defensa se dirigirá al desarrollo de tecnología para drones y sistemas de Inteligencia Artificial (IA) y alta tecnología, que serán desarrollados en el Reino Unido. Londres también prevé aumentar la exportación de armas. Todo ello lo viene concretando el Gobierno de Keir Starmer, que también colidirá con Emmanuel Macron un primer envío de tropas a Ucrania.

▶**ITALIA.** Giorgia Meloni es, junto a Pedro Sánchez, la dirigente europea de primera línea que más esquiva se mantiene al referirse a la traslación a su país del objetivo de defensa europeo. Como el presidente español, la primera ministra italiana se limita a insistir en que la financiación del rearme no afectará al gasto social en educación, sanidad o cualquier otra partida de este ámbito. «Los gastos en Defensa no tocarán los fondos de cohesión», señaló, y en el Senado insistió: «Italia no tiene intención de quitar un solo euro en los gastos de cohesión». Giorgia Meloni compareció en su cámara parlamentaria antes del Consejo Europeo, mientras Pedro

Pedro Sánchez, en una reunión de líderes europeos. BORJA DE LA BELLACASA

TIERRA DE NADIE

ROBERTO BENITO

'Soviet Jeans' y la telaraña de Sánchez

Hay una pequeña joya en Filmin, ese lujo de plataforma que tenemos en España para ver cine, que se llama *Soviet Jeans*. El título da exacta idea de lo que va esta miniserie de ocho capítulos: la odisea para hacerse con unos vaqueros en la Unión Soviética. Un símbolo, claro. Un *macguffin*. Trata, en realidad, de la odisea para poder llevar una vida en la Unión Soviética. Una vida de verdad. Estudiar, trabajar, hablar, comprar, vender, viajar o caminar donde y con quien quieras. La serie es de Letonia, pero podría ser de cualquier país del Este. El protagonista, un joven con trazos de superviviente, quiere vestir ropa moderna, escuchar música y estar con la chica que le gusta en la Riga de 1979, donde a muchos jóvenes así se les tendía a considerar como «problemáticos» y «antisociales». No les haré *spoiler*, les recomiendo que la vean. Está de actualidad y por eso la han hecho.

El viernes estuvo en Madrid la ministra de Exteriores letona, **Baiba Braze**. Nacida en 1966, tenía 13 años en la época de *Soviet Jeans*. O sea, que se acuerda. Se desconoce si **Albares** le explicó que no hay que «inquietar inútilmente a los ciudadanos» porque «nadie se está preparando para ninguna guerra», como había afirmado el día anterior. Yo me inclino por que no. Letonia, socio en la UE y en la OTAN, tiene 270 kilómetros de frontera terrestre con Rusia, que lleva tres años haciendo una guerra bastante explícita contra un país europeo.

Decir una cosa al extranjero y otra distinta en casa es vieja práctica de la política ibérica y plato predilecto del Gobierno de **Sánchez**. Fuera hay aliados que mantener y seducir, muchos de ellos muy de derechas, y dentro hay socios que mantener y seducir, todos ellos muy izquierdo-independentistas. Pero la diferencia de ahora con otros momentos anteriores es sustancial: Europa ha dicho no.

Sánchez está descolocado con la nueva situación internacional y esto es lo más claro que puede decirse de su último mes. Sus intentos de regatear el gasto militar, de sumar partidas aquí y allá para hinchar el porcentaje o de hablar de seguridad, cambio climático o los océanos antes que de ejércitos y armas, han chocado esta vez con la firmeza europea. Bruselas tiene un plan difícil, acelerado y con altas probabilidades de fallo. Pero tiene un plan y está decidida a intentar cumplirlo.

Cada documento que aprueba la UE, cada declaración de sus dirigentes y cada cumbre que se celebra es una telaraña que día a día va atrapando al presidente español. Él no cambia su discurso y su comparecencia en el Congreso de la semana pasada, primera de un asunto que se considera trascendental, fue ante todo una súplica a sus socios para seguir adelante y un *wishful thinking* de que al final no será para tanto. Como aquel redactor jefe de periódico que proclamaba en los albores de las páginas web: «A ver si pasa de una vez la moda esta de internet».

A la misma hora que Sánchez terminaba de hablar en el Congreso empezaba una conferencia de **Borrell** en unas jornadas del Instituto de Estudios Estratégicos. Advirtió que Europa tendrá que hacer frente a más amenazas que la rusa y puso el gráfico ejemplo de que «desde Yemen se lanzan misiles contra Israel y están a la misma distancia que el Sahel de España. Hay un frente este, pero hay un frente sur». Ex ministro de Sánchez y ex Alto Representante de la UE, definió a España como «el farolillo rojo de la OTAN» en gasto militar.

Letonia nos coge lejos, pero nada nos libra de vivir en un mundo de *Putin Jeans* si no tenemos Defensa suficiente. Si decimos que la libertad de Europa está en peligro, lo primero es creérnoslo. Y lo segundo, decir la verdad a los ciudadanos.

Sánchez lo hizo en el Congreso de los Diputados después de esa cita.

▶**POLONIA Y LOS BÁLTICOS.** La posición geográfica de estos países los hace especialmente vulnerables ante la amenaza rusa y, por ello, sus presupuestos en defensa ya son de los más elevados del continente. Aun así, sus dirigentes han anunciado su pretensión de ir de la mano de Europa y reforzar su capacidad militar. El presidente polaco Andrzej Duda señaló que ya prevé aumentar el gasto en defensa este año hasta el 4,7% del Producto Interior Bruto –ahora es del 4,1%– y el primer ministro, Donald Tusk, compareció en el parlamento para elevar la meta hasta el 5%. La intención de aumentar el presupuesto militar se extiende también a los países bálticos: Lituania se ha comprometido a dedicar el 5,25% de su PIB a defensa en 2026; Letonia, el 4%; y Estonia aprobó llegar hasta el 5%.

▶**GRECIA Y PORTUGAL.** Mientras Sánchez y Meloni muestran sus reticencias a detallar cómo van a reforzar su capacidad militar, el otro gran país mediterráneo, Grecia, ya ha puesto en marcha su plan. En los presupuestos que su parlamento aprobó el pasado mes de diciembre se incluía un incremento de casi el 100% del gasto en defensa: de 3.600 millones de euros en 2024 a 6.130 este año. Por su parte, el primer ministro portugués, cuya situación es bastante particular porque habrá elecciones en mayo, se ha limitado a señalar su intención de elevar el presupuesto militar para llegar cuanto antes a la meta del 2%.

▶**Y LOS DEMÁS...** El nuevo gobierno belga ha manifestado su objetivo de alcanzar ese 2% antes de verano y ya señala a qué destinará ese gasto –por ejemplo, a aviones de combate F-35–. También en República Checa se empieza a detallar cómo acelerar el aumento de esa partida, una medida allí respaldada por el parlamento. Incluso el primer ministro húngaro, Viktor Orban, habla ya de elevar ese presupuesto.

Con información de **Carlos Fresneda** (París), **Pablo Pardo** (Londres) y **Carmen Valero** (Berlín).

Sumar mete a Podemos la presión de la unidad

Culmina su congreso pidiendo un pacto para «caminar juntas»

ÁLVARO CARVAJAL MADRID

Sumar toma la delantera en el debate de la unidad con Podemos y pone las cartas boca arriba: «Si no se hace, no se va a poder revalidar el Gobierno». Así de claro lo ve el socio minoritario del Ejecutivo. Igual que en el sector del PSOE, que directamente lo tacha de «imposible» por los estragos que causa la división del voto de la izquierda, para regocijo de PP y Vox, que ganan diputados en ese río revuelto y disparan sus opciones de ampliar la mayoría absoluta de los sondeos.

Sin tiempo que perder, Sumar sale de su segundo congreso, celebrado este fin de semana, con la misión autoimpuesta de conseguir coser las heridas con Podemos y poder reconstruir la alianza que, juntos, formaron para las elecciones de 2023. Gracias a la cual, y de manera inesperada, el Ejecutivo de coalición logró una segunda legislatura, aun a costa de pactar con todas las demás fuerzas del Congreso.

El proyecto de Sumar y su líder, Yolanda Díaz, han roto el tabú sobre este tema a lo largo del fin de semana para hacer un llamamiento rotundo y directo a Podemos para hacer posible ese pacto. «La gente nos está esperando», proclamó la vicepresidenta segunda en la clausura de la asamblea, «la gente quiere que caminemos juntas». La candidatura unitaria deja de verse como un deseo para convertirse en una obligación para poder derrotar a las derechas y tumbar «la España negra de Abascal y Feijóo».

La vicepresidenta y líder de Sumar, Yolanda Díaz, ayer. Á. NAVARRETE

Sumar se anticipa con tiempo y tiende la mano a Podemos en un momento decisivo. Primero porque lo ha convertido en el *leit motiv* de una cita tan simbólica como su asamblea y, segundo, porque lo hace apenas dos semanas antes de que el partido *morado* celebre la suya. Así que traslada toda la presión a Ione Belarra e Irene Montero para dar una respuesta sobre sus verdaderas intenciones de futuro.

A nadie se le escapa que hace tiempo que Podemos decidió poner un rumbo propio con el objetivo de hacerse de nuevo con la hegemonía de la izquierda alternativa, y echar a Sumar y Yolanda Díaz de esa posición de dominio. Para esto apuesta a su mejor carta: la candidatura de Irene Montero. Todo el partido está ya en esa lógica para superar a Sumar y recuperar el trono que perdió con la traumática abdicación de Pablo Iglesias en la actual vicepresidenta segunda. La quiso tutelar, pero no se dejó. Las relaciones se envenenaron, las dinámicas se volvieron tóxicas y los odios cruzados propiciaron decisiones que fracturaron la candidatura conjunta de 2023. Que ya fue un milagro en sí que ésta se diera en aquellas circunstancias. Luego sólo resistió seis meses de vida.

Ahora que no hay elecciones a la vuelta de la esquina, y hay tiempo para ir acercándose, Díaz pidió dejar a un lado los «matices». «La gente no quiere que pensemos igual», dijo, y apeló a la «*mistura*» [mezcla, en gallego] como valor para levantar un proyecto como el de 2023 para que Sumar vuelva a «ser clave» en la continuidad del Gobierno. Para las generales quedan, a priori, más de dos años, sin embargo, en 2026 Castilla y León y, sobre todo, Andalucía, tienen elecciones autonómicas y se presentan como lo laboratorios de esa unidad.

Se asume que «no se va a revalidar el Gobierno» yendo separados

Guiño a IU y otros socios: «El tiempo del partido único se acabó»

La oferta de Sumar a Podemos es «garantizar» su «autonomía política» en la candidatura conjunta y celebrar «primarias» para la configuración de listas. O al menos eso es lo que sale de este congreso.

Pero para la candidatura unitaria tan importante es recuperar lo que se fue, como mantener lo que ya está. Y la asamblea de Sumar ha servido también para dar un vuelco a su modelo de relación con los socios para facilitar su comodidad dentro de la alianza tras una experiencia turbulenta. Nada mejor sobre este nuevo espíritu que el guiño a IU y otros partidos de Lara Hernández en su discurso como coordinadora general –que se reparte con Carlos Martín–: «El tiempo del partido único se acabó. Es tiempo de acuerdos, de confluencias, de coaliciones». Ahora hay voluntad de «aprender» y «escuchar» a las fuerzas que «forman la coalición, las que lo hacen hoy y las que lo hicieron el 23-J».

El presidente del TJUE Koen Lenaerts (quinto por la izquierda), durante su visita al Constitucional en 2022. TRIBUNAL CONSTITUCIONAL

EL MENTIDERO DE LAS SALESAS. El presidente del TJUE dio una conferencia en 2022 en el Constitucional donde dijo que este no puede «impedir» a ningún juez español plantear una prejudicial

Lenaerts afirmó en el TC que no cabe frenar a los jueces en Europa

ÁNGELA MARTIALAY

El propio presidente del Tribunal de Justicia de la Unión Europea (TJUE), **Koen Lenaerts**, descartó en nuestro país que el Tribunal Constitucional pueda «impedir» a ningún juez español elevar una consulta ante la justicia europea. Es decir, el máximo representante del TJUE rechazó de plano la maniobra ideada ahora por el presidente del Tribunal Constitucional, **Cándido Conde-Pumpido**, a raíz de la cuestión prejudicial que prevé plantear en los próximos días la Audiencia de Sevilla en el caso de los ERE de Andalucía.

Lenaerts impartió el 6 de mayo del año 2022 una conferencia en la sede del TC, donde dijo textualmente que «la fuerza vinculante de las sentencias de los tribunales constitucionales no puede llegar al extremo de impedir que un juez nacional examine, por sí mismo o en cooperación con el Tribunal de Justicia a través del mecanismo de remisión prejudicial, la compatibilidad de una legislación nacional con el Derecho de la Unión». El presidente subrayó, además, que «el Tribunal de Justicia de la Unión Europea descarta que una jurisprudencia constitucional pueda limitar la facultad del juez nacional de examinar la compatibilidad de una legislación nacional con el Derecho de la Unión».

Era la primera vez que un presidente del TJUE visitaba el Constitucional español y la importancia de su presencia en el mundo jurídico se reflejó entre la lista de los asistentes al acto aquel día primaveral de hace tres años a la sede del tribunal, ubicada en la calle Domenico Scarlatti de Madrid. A la conferencia de Lenaerts acudieron magistrados del TC, varios ex presidentes y magistrados eméritos, el entonces presidente del Tribunal Supremo y del Consejo General del Poder Judicial, **Carlos Lesmes**, la entonces presidenta del Consejo de Estado, **María Teresa Fernández de la Vega**, vocales del CGPJ, diputados y senadores, así como embajadores de la UEen España.

Las palabras pronunciadas por el presidente del TJUE en España cobran ahora máxima actualidad después de que Cándido Conde-Pumpido plantease la semana pasada a los magistrados del órgano de garantías bloquear que la Audiencia de Sevilla lleve el caso de los ERE a la justicia europea.

«REBELDÍA»

El presidente del TC sondeó la aplicación del artículo 92 de la Ley Orgánica del Tribunal Constitucional (LOTC) para desactivar la iniciativa del tribunal que juzgó el mayor caso de corrupción de la historia de España. Conde-Pumpido entiende que la Audiencia Provincial de Sevilla se ha declarado en «rebeldía» al querer presentar una cuestión prejudicial ante el TJUE tras el fallo que dictó la corte de garantías sobre este macrocausa de corrupción, donde se anularon las condenas por prevaricación y se exoneró del delito de malversación a varios de los ex miembros de los gobiernos socialistas que repartieron en Andalucía 679 millones de euros en ayudas públicas al margen de la ley de subvenciones.

El artículo 92 de la LOTC establece que el Constitucional «podrá declarar la nulidad de cualesquiera resoluciones que contravengan las dictadas en el ejercicio de su jurisdicción, con ocasión de la ejecución de éstas, previa audiencia del Ministerio Fiscal y del órgano que las dictó». Esa ley fue reformada en el año de 2015 por el Gobierno de **Mariano Rajoy** ante el desafío independentista catalán, pensando en que el Parlament o la Generalitat podían incumplir las resoluciones del TC durante el procés.

El presidente del TJUE recalcó la primacía del derecho de la UE

Al acto con Lenaerts asistió el ahora presidente del TC, Pumpido

Conde-Pumpido sondeó a los magistrados ante la posibilidad de hacer uso de ese artículo de la LOTC para anular la providencia dictada por la Audiencia de Sevilla donde se pedía la opinión de las partes sobre la pertinencia de acudir al TJUE pero el presidente se topó con serias reservas por parte de un nutrido grupo de miembros del tribunal, tanto progresistas como conservadores.

Durante la conferencia que pronunció el presidente del TJUE ante los miembros que componían entonces el TC, incluido su actual presidente Conde-Pumpido, Koen Lenaerts, planteó la siguiente cuestión: «¿Qué pasa cuando un tribunal constitucional se opone explícitamente a una sentencia del Tribunal de Justicia, alegando que esta es incompatible con la identidad nacional del Estado miembro en cuestión o que es ultra vires? ¿Puede y debe el juez nacional dejar inaplicada la jurisprudencia de su propio tribunal constitucional afín de asegurar la plena eficacia de normas del Derecho de la Unión que produzcan efecto directo?».

Para responder a esta pregunta, el presidente el TJUE aludió al asunto RS (Efectos de las sentencias de un tribunal constitucional), de febrero de 2022, respecto a una resolución dictada en la primavera de 2021 por el Constitucional de Rumanía en la que este había declarado que las disposiciones nacionales relativas a la creación y funcionamiento de la Sección para la investigación de los delitos cometidos por la Administración de Justicia eran constitucionales.

No obstante, el TJUE había dictaminado previamente que dichas disposiciones nacionales eran contrarias al Derecho de la Unión si no iban acompañadas de una serie de garantías específicas. Esto llevó al Tribunal Superior de Craiova a preguntar a la justicia europea si tenía que seguir la jurisprudencia de su tribunal constitucional o la del TJUE. El tribunal que preside Lenaerts reiteró en su sentencia «la obligación de los órganos jurisdiccionales nacionales de inaplicar las valoraciones de un Tribunal Constitucional que sean contrarias una sentencia dictada por el TJUE».

Por otro lado, durante su ponencia en el Constitucional, el presidente del TJUE también hizo referencia a la sentencia de Eurobox Promotion, que abordaba, como los ERE, asuntos de corrupción, y donde el TJUE reforzó el principio de primacía del Derecho de la Unión.

Según informan fuentes jurídicas, desde el año 2008, el Tribunal de la UE ha dictado hasta 16 sentencias donde otorga los jueces europeos amplias facultades para plantear cuestiones prejudiciales. La citada jurisprudencia consolidada establece que la iniciativa de plantear una cuestión prejudicial depende en su totalidad de la apreciación que el órgano jurisdiccional nacional haga sobre la pertinencia y la necesidad de dicha remisión.

Dos bandas de 'narcos' accedieron a datos sensibles de 130.000 policías

La Policía sostiene que fueron robados por el hacker 'Alcasec' y un juzgado lo investiga

QUICO ALSEDO MADRID

Al menos dos organizaciones criminales de extrema peligrosidad dedicadas al narcotráfico, los grupos denominados *Miami* y *Niño Skin*, han tenido acceso desde 2022 a todos los datos de registros policial y personal de 130.000 agentes de la Policía Nacional.

Es la conclusión a la que han llegado, según ha podido saber EL MUNDO, los agentes de la Unidad de Ciberamenazas de la Comisaría General de Información (CGI), que desde hace dos años investigan la brecha de seguridad que se produjo en 2022 en la red corporativa de la Policía Nacional, con la exfiltración de millones de registros de la base de personal policial, llamada Sigespol, la del DNI y el directorio de personal policial. Investiga los hechos el Juzgado de Instrucción 50 de Madrid, que ha dado traslado de ellos a la Secretaría de Estado de Seguridad, perteneciente al Ministerio de Interior.

La brecha de seguridad habría dejado en manos de estas dos organizaciones datos altamente sensibles de la práctica totalidad de agentes de Policía en ejercicio, incluidos los funcionarios que componen UDYCO Central, que investiga precisamente a este tipo de clanes delictivos. Entre la información comprometida se encuentran los números de carné profesional, nombres, apellidos, domicilios particulares, números de teléfono y correos electrónicos de los policías, e incluso algo más crítico: el destino y especialidad operativa de los funcionarios, incluyendo si están adscritos a unidades como Extranjería, Seguridad Ciudadana, Policía Judicial e Información.

Los registros afectados abarcan aproximadamente, según estas fuentes, a todos los agentes con números de carné entre el 14.000 y el 143.000, lo que representa la práctica totalidad del personal activo, en segunda actividad, jubilados y ya fallecidos hasta finales de 2022. Los delincuentes habrían tenido acceso –con la consiguiente posibilidad de presionar– a los agentes que suelen investigar esta clase de delitos en todas sus vertientes, desde la propia UDYCO, pero también desde la UDEF, dedicada a ilícitos financieros, y la UDEV, centrada en los de especial violencia. La mayor parte de ellos habitualmente juzgados en la Audiencia Nacional.

Agentes de la Policía Nacional frente a la puerta del Congreso en una imagen de archivo. ALBERTO DI LOLLI

Los clanes 'Miami' y 'Niño Skin' accedieron a los datos robados

Información tiene chats entre el 'hacker' y los narcotraficantes

El boquete, que causa gran preocupación tanto en la Policía Nacional como en Interior, incluye hasta las filiaciones de los agentes policiales de Asuntos Internos, sobre los que lógicamente las reservas son mayores aún, por ser los que investigan casos como el de Óscar Sánchez, el jefe de UDEF detenido tras hallarse 20 millones de euros procedentes del narcotráfico ocultos en su vivienda.

La Comisaría General de Información atribuye la exfiltración de los datos al conocido *hacker* José Luis Huertas Rubio, alias *Alcasec*, quien llevaría desde 2021 proporcionando datos policiales a los *Miami* y a la organización del conocido como *Niño Skin*, un ultra vinculado primero a la hinchada violenta del Atlético de Madrid, luego a la del Real Madrid, y encausado en la Audiencia Nacional tras la operación *Águila-Frazen*, en la que también estuvo imputado el fallecido Borja Villacís, hermano de la ex vicealcaldesa de Madrid Begoña Villacís.

Fuentes judiciales afirman a EL MUNDO que los investigadores han interceptado los chats cifrados entre *Alcasec* y los narcos. En esas comunicaciones, los miembros de estas bandas solicitaban información en tiempo real no sólo de policías, sino también de guardias civiles que pudieran estar en la base de datos policial de Orión. El objetivo era, sostienen los agentes, presionar a los propios policías que les investigaban. Huertas, de 21 años y que recientemente ha ofrecido conferencias en universidades como la Rey Juan Carlos y la Francisco de Vitoria mostrándose como *hacker* reinsertado en la sociedad, fue detenido en 2023 por robar datos del Punto Neutro Judicial, la base informática en la que el CGPJ guarda causas de toda España (incluidas las suyas propias).

El joven comenzó sus actividades delictivas con 15 años, *hackeando* servicios como Bicimad, el de bicicletas públicas de Madrid, y Burger King. Luego, penetrando en sistemas más complejos, llegó a desviarse a sus cuentas nóminas de funcionarios de ayuntamientos como el Granada, o incluso robando parte de los emolumentos del ex CEO de Mediaset Paolo Vasile. Por algunos de estos hechos fue recluido en un centro de menores de Almería, por orden del juez de menores Emilio Calatayud.

Más tarde, investigadores de la Policía Judicial de Granada obtuvieron pruebas fehacientes de cómo el joven había penetrado en la base de datos de la Dirección General de Tráfico, generando carnets de conducir para otras personas, por lo que tiene otra causa abierta. Según las investigaciones, el primero de dichos carnets auténticos, pero en realidad falsos, fue para Francisco Nicolás Gómez, *El Pequeño Nicolás*.

Sin embargo, siempre según las investigaciones en curso, Huertas se especializó en actividades más peligrosas para la seguridad del Estado. En concreto, creen los agentes, vendiendo datos a organizaciones criminales. Él mismo, en una entrevista con unos youtubers, presumió en 2022 de contar con datos «del 80% de la población española». Instrucción 50 de Madrid lo investiga ahora.

¡Descarbonización, everywhere!

También apostamos por la transición energética fuera de nuestras fronteras. Nuestra primera instalación fotovoltaica en Estados Unidos opera ya abasteciendo a 300.000 hogares.

Naturgy

naturgy.com

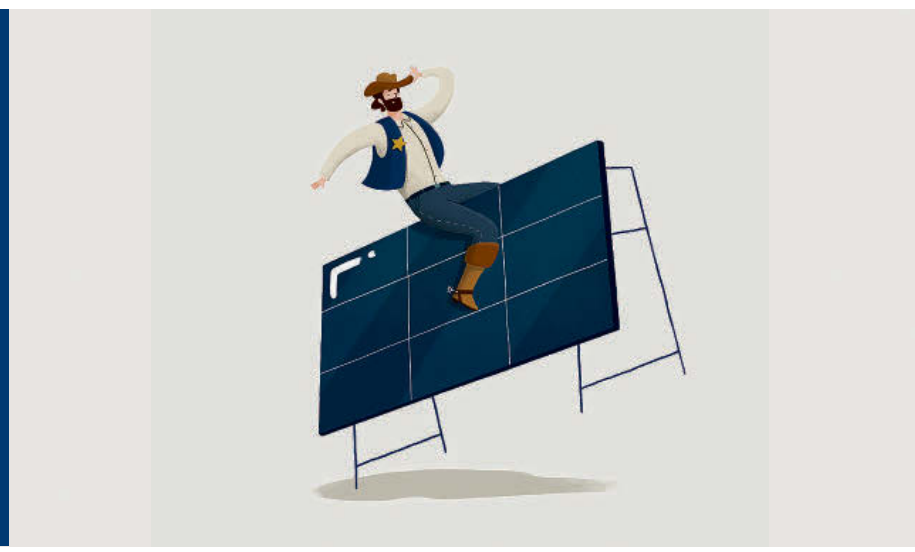

La «vuelta a casa» de Fàtima, la indultada por el sultán de Omán

LLEGA A BARCELONA TRAS SERLE PERDONADA LA CADENA PERPETUA A LA QUE FUE CONDENADA CON 18 AÑOS

Detenida por tráfico de drogas, ha cumplido siete años de prisión en el país árabe oculta tras un burka y hablando solo un minuto cada 15 días con su familia. Llegó a barajar cambiar su castigo por la pena capital

Fàtima Ofkir, la española condenada a cadena perpetua en Omán y liberada siete después, junto a su abogada. E. M.

VÍCTOR MONDELO

Tuvo el trágico honor de convertirse en la española más joven en estar cumpliendo cadena perpetua en una prisión extranjera. Llegó a plantearse conmutar su castigo por la pena capital, ante el inexistente horizonte vital que vislumbraba. Pero ayer, siete años después de haber sido encerrada con solo 18 en un penal de Omán por un delito de narcotráfico, Fàtima Ofkir aterrizó en el aeropuerto de Barcelona y puso fin a su calvario tras haber sido incluida en el indulto que el sultán del país árabe, Haitham bin Tariq, concede anualmente coincidiendo con el Ramadán.

«Ya estoy en casa», celebró la joven, originaria de la población barcelonesa de L'Hospitalet de Llobregat, tras esquivar a los medios de comunicación y a sus propios familiares y amigos, que la esperaban ansiosos desde primera hora de la mañana en la terminal de llegadas de El Prat. Por recomendación médica, y ante la incredulidad de su propia madre, Rosario, que inicialmente no había sido avisada con detalle del procedimiento a seguir, la joven se escabulló junto a sus abogados por una salida alternativa y completó un farragoso trámite burocrático para poner en regla su documentación.

A mediodía, tras un emocionado y discreto reencuentro con sus allegados, y ya desde las instalaciones del bufete barcelonés Vosseler, filmó un vídeo en el que prometía relatar su cruda vivencia a la opinión pública en cuanto pueda recuperarse del trauma sufrido: «Cuando esté estabilizada, hablaré».

El vía crucis de Fàtima comenzó en agosto 2018, cuando fue captada por una red de narcos y aceptó el encargo envenenado de viajar a Omán para transportar a España un paquete con siete kilos de morfina. La catalana cumplió con la primera parte del plan. Recién adquirida la mayoría de edad, viajó al destino indicado y recogió la droga. Después se arrepintió e intentó abortar su regreso a España con los estupefacientes, pero la policía omaní irrumpió en su hotel y dio con el cargamento, que se encontraba oculto en el armario de su habitación.

Fàtima, en una imagen antes de ser detenida. E. M.

Inmediatamente, Fàtima fue encarcelada en el penal de mujeres de Moscat y, tras un juicio que sus representantes legales describen como «lleno de irregularidades», fue condenada a cadena perpetua. Tiempo después, se le ofreció cambiar su castigo por la pena capital. «Una terrible opción que se llegó a plantear al encontrarse inmersa en una fortísima depresión», confiesan ahora sus letrados.

Su primer abogado, el que la asistió durante el juicio, «se limitó a conseguir el dinero reunido por la familia en España sin cubrir diligentemente su caso, en un proceso en el que Fàtima estaba totalmente desamparada, sin siquiera entender lo que estaba pasando al no saber árabe», relatan en Wosseler.

Su abogada denuncia un juicio «lleno de irregularidades»

Albares agradece la «humanidad» del sultanato con la presa española

La española alcanzó un aparente punto no retorno por las «insoportables» condiciones que la rodeaban en la prisión de Omán, en la que se creía abocada a pasar el resto de su vida. Su actual abogada, Mònica Santiago, cuenta que la joven se convirtió al Islam «por una cuestión de supervivencia» y que el sultanato la obligaba a llevar un burka tras el que permanecía prácticamente oculta y tenía muy limitado su campo de visión, así como a rezar cinco veces al día. A los rigores del estricto credo islámico por el que se regía la prisión, se le añadía una restrictiva política de comunicaciones con el exterior: únicamente podía hablar con sus familiares un minuto cada dos semanas.

Pese a estas duras condiciones, Fàtima continuó con sus estudios y se encontraba cerca de acabar segundo de bachillerato cuando fue liberada, explican sus representantes legales.

Además de sus gestiones, resultó clave para la excarcelación y extinción de la pena de la joven barcelonesa la intermediación del empresario catalán Antonio Sagnier y del ex juez Baltasar Garzón.

El ministro de Asuntos Exteriores, José Manuel Albares, confirmó que la llegada de Fàtima a España se produjo a las 7.25 de la mañana de ayer y agradeció al sultán de Omán su «humanidad» y el gesto «de amistad hacia España» que desembocó en la puesta en libertad de la española, que ahora cuenta 25 años. El Gobierno había solicitado ya hace tres años que la joven se beneficiara del «perdón real» y su solicitud fue satisfecha el pasado viernes «de manera muy controlada por las autoridades omanís y la embajada española».

«Ahora tiene que poder retomar la normalidad de su vida», deseó Albares. «Es una persona muy joven y, en ocasiones, se pueden cometer errores. Lo importante es que tiene el indulto y que la condena ha acabado», completó el jefe de la diplomacia española, para dar por zanjado el tormento de Fàtima.

SI QUIERES PUEDES
PRACTICA DEPORTE ADAPTADO INCLUSIVO
CON FUNDACIÓN TAMBIÉN
91 384 50 09 | www.tambien.org

OTRAS VOCES

A SIMPLE VISTA
PEDRO SIMÓN

Ese padre podemos ser cualquiera

AMANECE. Un crío de 13 años de rostro angelical llamado Jamie Miller duerme en su habitación y el hogar –todavía un hogar intacto– descansa en silencio: la familia se dispone a comenzar un día corriente, acaso tan monótono como irrepetible, el último de un tiempo más o menos feliz que están a punto de clausurar de por vida. Entonces –cuando creen que todo va a ser lo mismo que ayer o que la semana pasada–, algo cambia para siempre: unos agentes de operaciones especiales derriban la puerta con un ariete, irrumpen armados en una casa que podría ser la de cualquiera, no reparan en el mobiliario ni en las formas, apuntan con los rifles y suben a gritos por las escaleras como si buscaran a Bin Laden. Pero no buscan a la encarnación del mal, sino al dueño de un peluche. Así que entran al dormitorio infantil. Y allí está: el chico con cara de asustado es detenido en su propia cama. Lo acusan de haber matado a una compañera de clase. Tiene que ser un error, tiene que serlo, es solo un crío, por dios. Y vaya que si lo es: el supuesto niño-asesino se mea en el pijama.

Así comienza *Adolescencia*, la extraordinaria miniserie británica de Netflix de cuatro capítulos sobre acoso escolar, nuevas masculinidades, redes sociales y toxicidad digital. Dice desconsolado el progenitor (Stephen Graham): «Estaba seguro en su habitación». Y todos entendemos a ese hombre embozado de horror. No porque tengamos a un hijo acusado de asesinato o nos hayan matado a puñaladas a una hija, sino por la plena consciencia de lo frágil que es la dicha cuando eres padre o madre: estaba segura tu hija un lunes y ya nada vuelve a ser lo mismo el martes; estabais todos a salvo y felices a las seis de la mañana de un jueves, y entonces suena el teléfono o derriban la puerta de tu casa quince minutos después y el mal entra en la familia con su lengua de cieno, para destrozarlo todo como si fuese el avance de un tsunami.

Si leer un libro es ponerte en zapatos ajenos, tener un hijo es arriesgarte a perderlo todo –la alegría, el sueño, la salud– en la biografía del otro.

Es como si, de un modo inconsciente, lo apostaras todo a ellos. Puedes tener un trabajo estupendo, una bonita casa y una buena cuenta bancaria, pero si tus hijos no están en espacios de seguridad, si no son felices, si viven apesadumbrados o con miedo, entonces tu vida ha sido un fracaso. Y viceversa: puedes tener un trabajo de mierda, una casa ínfima y un fin de mes muy estrecho, pero si tus hijos están en espacios de luz, si son esa gente amplia que hace que todo se ilumine cuando entra por la puerta, si son tipos alegres y decentes, entonces tu vida ha sido un éxito.

Así que ese padre de *Adolescencia* que estaba tan tranquilo amanece del peor modo posible: con el niño demudado en un extraño monstruo.

Ese padre –que a partir de ese instante vivirá empapado de culpa y dolor– podemos ser cualquiera.

Dice el chico Jamie en la serie: «Es fuerte lo que se te ocurre cuando eres un chaval». Esa es la maravilla, hijo.

Esa es la maravilla y también es nuestro miedo.

FUERA DE LÍNEA

POR **EDUARDO ÁLVAREZ**

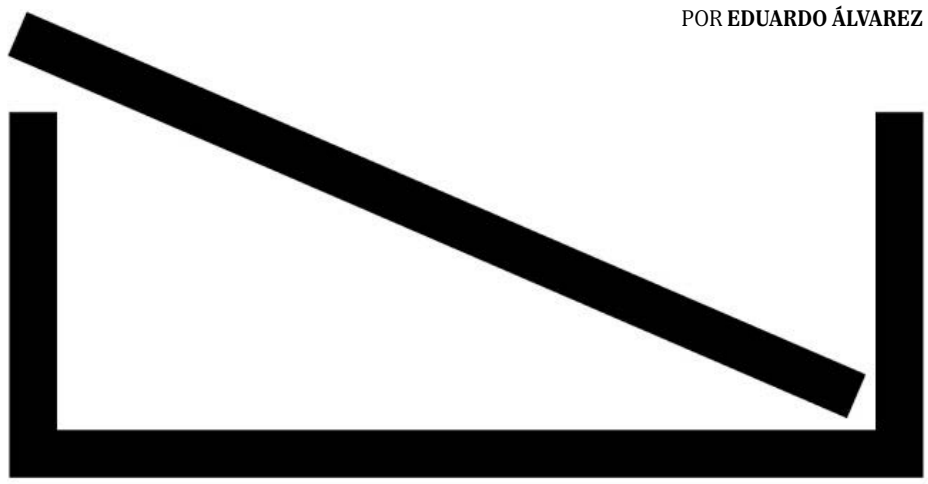

Tanto celo sobre la Princesa que le puede perjudicar

SE HA ACEPTADO como si tal cosa que el Centro de Investigaciones Sociológicas, de naturaleza pública, por lo que parece ya no vaya a preguntar jamás de los jamases por la valoración de la Corona y, de modo más pormenorizado, por la opinión que a la ciudadanía le merecen sus integrantes. Se tomó la decisión en su día por razones cuestionables, pero que se siga así, tanto tiempo después, flaco favor hace tanto al derecho a saber que todos tenemos como a la misma Monarquía. Porque le vendría bien que se sondeara de forma periódica –con conocimiento general– la popularidad de los integrantes de la Primera Familia, por poco crédito que tenga el CIS de Tezanos.

Esa falta de datos bien medidos y comparados en el tiempo –sólo subsanada por encuestas como las que suelen difundir medios como este mismo periódico– son una anomalía más de España respecto a la institución que nos ocupa, que tanto contrasta con lo que ocurre en otras Monarquías vecinas, desde la neerlandesa a las de los países nórdicos, y desde luego en aquella que siempre sirve como espejo a las demás, que es la británica. En el Reino Unido se escruta casi cada décima de popularidad que sube o baja el rey Carlos III, al igual que se hace con el grado de apoyo o rechazo que concita su extensa parentela.

Algún lector pensará que poca importancia tiene semejante cosa, más allá de servir como puro entretenimiento insustancial. Lo cierto es que no. La medición rigurosa y sostenida en el tiempo de la popularidad de las familias reales es un instrumento indispensable para las mismas, cuando hablamos de sociedades democráticas como las europeas, a la hora de adoptar decisiones que ayudan a apuntalar la institución. Un caso digno de estudio en cualquier programa universitario de ciencia política es, por poner un ejemplo, la cuidadísima estrategia de Buckingham que se prolongó 20 años para transformar a la odiada madrastra que era Camilla Parker en una reina Camilla que ha logrado gozar del respeto de al menos la mitad de sus conciudadanos. Mark Bolland, brillante asesor de imagen, fue el hombre que consiguió que los británicos empezaran a tragar con ella a través de la llamada *operación Ritz*, la primera foto oficial de Carlos y la mujer a la que amaba, de 1999. Los continuos sondeos de popularidad resultaron indispensables para modular el plan palaciego.

Viene todo a cuento de la polémica que ha salpicado a la Princesa Leonor, con motivo de la filtración por vía ilegal de unas fotos en Chile. El asunto, más allá del plano legal en cuestión, abunda en el extremado celo en torno a la privacidad de la familia real y, en concreto, sobre la Heredera. Es tal la obsesión de Palacio por la construcción de su perfil público que probablemente se la esté alejando en peligroso exceso de los ciudadanos del país en el que está llamada a ser Reina. Mal asunto sería que la excelente preparación y responsabilidad que hasta la fecha está demostrando la hija de los Reyes no se acompañe de la necesaria naturalidad y normalidad que debe rodear a una joven de su tiempo, tanto para que podamos conocerla –y aun quererla– como para que puedan empatizar con lo que representa muchos más sectores que los apasionados de lo militar. Bueno sería mirar qué dicen las proyecciones demoscópicas que no se quieren hacer.

GALLEGO & REY

OTRAS VOCES

TRIBUNA | CATALUÑA El Gobierno no solo está cediendo competencias migratorias a la Generalitat en el pacto con Junts. También está blanqueando el marco interpretativo nativista que el propio PSOE consideraba reaccionario

Cediendo al discurso nativista antiinmigración

ENLACE AL CANAL
x.com/byneontelegram
O escanea el código QR:

JOSÉ JAVIER OLIVAS OSUNA

EL ACUERDO entre el PSOE y Junts para la delegación de la competencia de inmigración a la Generalitat de Cataluña ha suscitado muchas y fundadas críticas. No solo la oposición, sino también figuras destacables del PSOE y de los partidos que sostienen a Pedro Sánchez han expresado su rechazo. No es la primera vez que el Gobierno cambia de opinión y acomete políticas que prometió no acometer o que meses antes consideraba contrarias a la Constitución. Tampoco sorprende que la Moncloa, Ferraz y el nutrido grupo de voluntariosos opinadores afines estén intentando que nos centremos en debatir sobre argumentos técnicos relativos al encaje constitucional de la medida, desviando así la atención del fondo del problema.

Lo que debería preocupar no es tanto el *cómo* se intenta dar encaje legal a esta delegación, sino *por qué* se decide y cuáles serían sus consecuencias para nuestra sociedad. Parece evidente que esta propuesta no es fruto de ninguna evaluación de necesidades ciudadanas, ni está basada en análisis alguno de buenas prácticas en otros países vecinos, ya que ninguno delega a sus regiones los poderes en materia de inmigración que se planean otorgar a Cataluña. Tampoco parece ser fruto de un debate o necesidad ideológica de corte progresista. Más bien al contrario.

Esta medida ahonda en la desigualdad territorial. Los catalanes seguirán participando en las decisiones sobre acogida y contrataciones en origen de migrantes en el resto de las comunidades autónomas, pero no a la inversa. Más grave aún: se introducen limitaciones a la movilidad de los refugiados e inmigrantes. Si estos necesitasen mudarse desde cualquier parte de España a Cataluña tendrían que solicitar un nuevo permiso a la Generalitat. No sabemos el coste ni el plazo de resolución de esos nuevos trámites, pero, ateniéndonos al discurso de Junts, restringir es reducir la llegada de inmigrantes.

Las políticas que buscan homogeneizar al pueblo suelen atentar contra las libertades

El partido de Carles Puigdemont repite que el catalán será requisito para obtener un permiso de residencia. Esto implica una clara discriminación por motivos lingüísticos. Un inmigrante hispanohablante que no supiese catalán tendría más difícil residir en Cataluña que uno que no supiese una palabra de español, pero que chapurrease el catalán. Desde el Gobierno desmienten que la lengua pueda ser un requisito para obtener la residencia, pero dejan la puerta abierta a que sea un criterio básico en las evaluaciones de las solicitudes de residencia y procesos de expulsión. Es decir, aunque no se establezca como requisito *sine qua non*, todo parece indicar que el catalán será un criterio decisivo, como ya lo es en múltiples oposiciones a puestos de la Administración pública.

Con todo, más llamativo aún es el blanqueamiento que hace el PSOE de discursos que tradicionalmente consideró reaccionarios. En su comunicado conjunto, PSOE y Junts utilizan como justificación que «el 18% de la población catalana tiene nacionalidad extranjera» y que «si nos fijamos en el lugar de nacimiento, este porcentaje se eleva hasta el 25,1%», y se hace referencia a «la necesaria plena integración en el país, incluida la integración lingüística».

Conocer la lengua oficial no es requisito para poder residir en España (ni casi en ningún país del mundo). Son los partidos de ultraderecha xenófoba los que aluden a la necesidad de «integración» para solicitar restricciones a los movimientos de personas. Esta eufemística «integración lingüística» busca consolidar el catalán como «lengua preferente». Se asume una diglosia en la que el catalán es la variedad lingüística alta –que se deberá usar en todos los ámbitos formales (educación, administración, política), y por tanto operaría como requisito para integrarse– y el español, la variedad baja –que quedaría reservada sólo a interacciones informales y no sería considerada necesaria para la integración–.

Esta medida parece alumbrada por la confluencia de dos interpretaciones de la política contrarias al pensamiento progresista. Por un lado, el Gobierno exhibe una concepción transaccional, al sacrificar los principios ideológicos, interés general y promesas a cambio del apoyo de siete diputados. Por el otro, una interpretación «nativista» de la sociedad, al asumirse jerarquías basadas en rasgos etnolingüísticos e intentar frenar la llegada de inmigrantes por considerarlos una amenaza a la identidad.

El nativismo es una ideología que defiende anteponer los intereses de los habitantes «nativos» de un territorio frente a los de los inmigrantes, a quienes considera una amenaza existencial para la población «autóctona». El nativismo se asocia a los partidos populistas de derecha radical y ha emergido en distintos contextos y épocas. Por ejemplo, en el siglo XIX grupos nativistas norteamericanos cuestionaban la llegada de católicos irlandeses y alemanes, porque diluían la cultura anglosajona protestante. Mientras, en Francia se consideró una amenaza identitaria la llegada de inmigrantes italianos y belgas.

En el siglo XX son tristemente conocidas las políticas nativistas contra judíos, gitanos y eslavos en la Alemania nazi. También los movimientos contra la llegada de mexicanos a Estados Unidos o contra inmigrantes de las antiguas colonias en el Reino Unido. Más recientemente, las ideas nativistas articuladas en los influyentes libros *Eurabia* (2005) de Bat Ye'or y *Le Grand Remplacement* (2011) de Renaud Camus aluden a un proyecto conspirativo de sustitución demográfica y cultural en Europa a través de la inmigración masiva de poblaciones musulmanas.

RAÚL ARIAS

En España concurren dos versiones de argumentos nativistas de reemplazo demográfico: una islamófoba y otra hispanófoba. Desde Vox se habla de «una voluntad real en Bruselas de poner en marcha un reemplazo poblacional en Europa» y de «una invasión por sustitución» en referencia a los inmigrantes musulmanes. Sílvia Orriols, de Aliança Catalana, combina ambas y afirma que para preservar nuestra civilización «la islamofobia se convierte en un deber» y que el Estado español quiere aniquilar a los catalanes a «través de una sustitución demográfica, lingüística y cultural». A esta versión hispanófoba se unen Junts, ERC y CUP, que asocian el uso del catalán y el independentismo con la verdadera catalanidad. A quienes no siguen estas pautas se los tacha de «colonos», «ñordos» o «charnegos». Alusiones a que nacer en Cataluña no te hace catalán y expresiones como *parla catalá o emigra* son tristemente frecuentes.

EL NATIVISMO ha sido una constante en el nacionalismo vasco y catalán desde sus orígenes. Las ideas abiertamente racistas y antiinmigración de Sabino Arana fueron retomadas en los años 30 por los *Jagi Jagis*, una facción ultracatólica del PNV, y posteriormente influyeron en ETA y en su entorno, que siguieron considerando a los llegados de otras partes de España como colonizadores y como una amenaza.

En Cataluña se promueve el nativismo hispanófobo desde el siglo XIX. Por ejemplo, el escritor Pompeu Gener defendía la superioridad de la «raza catalana» y el psiquiatra Domènec Martí i Julià solicitaba impedir la entrada de los españoles al considerarlos «degenerados» y «biológicamente contaminados». El lingüista y político de ERC Antoni Rovira i Virgili se refería a la inmigración como «invasión» o «infiltración». El también republicano Pere Rosell i Villar hablaba de «raza invasora». *L'Estat Català*, revista de Francesc Maciá, describía a los españoles como «microbios», «plaga» o «flora inmunda». El estadístico Josep Antoni Vandellós, preocupado por la baja natalidad y la inmigración, alertó de una sustitución demográfica e hibridación genética. Junto a otros intelectuales, como Pompeu Fabra y Jaume Pi i Sunyer, firmó el manifiesto *Por la conservación de la raza catalana* en 1934. En los años 60 y 70 se popularizó la teoría conspirativa que explicaba la llegada de trabajadores a Cataluña como un plan franquista de sustitución demográfica. No es necesario recordar los exabruptos nativistas de Heribert Barrera, Jordi Pujol, Quim Torra, Oriol Junqueras y otros muchos de los políticos y activistas nacionalistas del periodo democrático.

En resumen, el Gobierno no solo está cediendo competencias, está también cediendo en un debate ideológico y blanqueando el marco interpretativo nativista que el propio PSOE ha hecho gala de combatir hasta ahora. Es importante recordar que las identidades y las culturas no son estáticas. Las políticas que buscan atajar la evolución de dichas identidades y homogeneizar al pueblo suelen atentar contra las libertades. Desgraciadamente, serán otra vez los más vulnerables, refugiados e inmigrantes, quienes sufrirán las consecuencias.

José Javier Olivas Osuna es profesor del Departamento de Ciencia Política y Administración de la UNED, doctor por The London School of Economics and Political Science

x.com/byneontelegram

EL TIEMPO

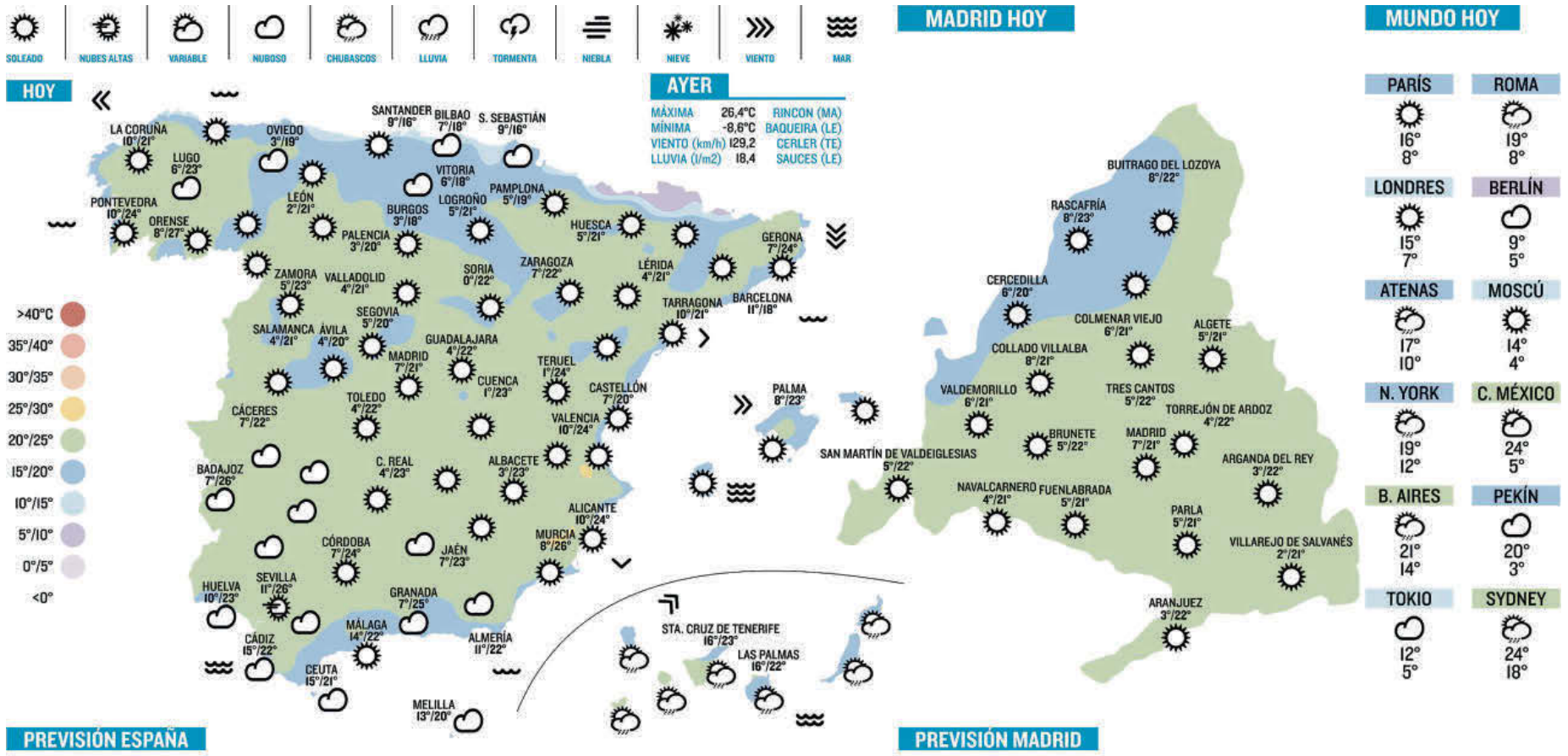

PREVISIÓN ESPAÑA

PREVISIÓN MADRID

SORTEOS

SUELDAZO DEL FIN DE SEMANA

Número premiado principal:

67.717 SERIE: **054**

Números premiados adicionales:

08.489 SERIE: **053**
55.728 SERIE: **035**
75.812 SERIE: **020**
89.664 SERIE: **006**

SUPER ONCE

Combinación ganadora del domingo:

1º Sorteo: 01-11-13-18-20-21-23-24-25-27-29-31-33-36-38-53-63-64-73-75

2º Sorteo: 02-04-08-10-11-14-19-23-24-25-32-40-47-58-59-60-63-64-65-74

3º Sorteo: 06-12-13-21-23-25-27-28-29-30-33-36-40-51-55-56-59-67-68-83

4º Sorteo: 12-16-18-21-27-31-35-37-44-46-50-53-56-60-61-67-72-77-82-83

5º Sorteo: 05-09-12-13-17-20-23-24-27-31-35-40-42-49-60-63-72-76-79-82

TRIPLEX DE LA ONCE

871 - 987 - 746 - 281 - 480

EL GORDO DE LA PRIMITIVA

Combinación ganadora del domingo:

5-11-17-28-35 (R-3)

Aciertos	Acertantes	Euros
5+1	0	BOTE
5+0	0	0
4+1	34	5.230,58
4+0	255	125,18
3+1	1.363	26,76
3+0	10.975	10,80
2+1	19.718	4,63
2+0	159.943	3,00
0+1	295.976	1,50

EUROMILLONES

Sorteos de la semana

Martes: 1-3-18-33-36 (E 2, 6)
Viernes: 10-21-30-42-45 (E 1, 9)

LOTERÍA PRIMITIVA

Sorteos de la semana

Lunes: 2-3-11-24-46-49 (C 23, R 5)
Jueves: 8-10-24-31-44-45 (C 17, R 0)
Sábado: 2-12-18-19-24-30 (C 32, R 9)

SUSCRÍBETE A TODO EL MUNDO

PAPEL + ORBYT + PREMIUM

Todo por solo 39 €/mes

Suscríbete en suscripcion.elmundo.es/ofertas
o llama al 91 275 19 88

CRUCIGRAMA

PASATIEMPOSWEB.COM

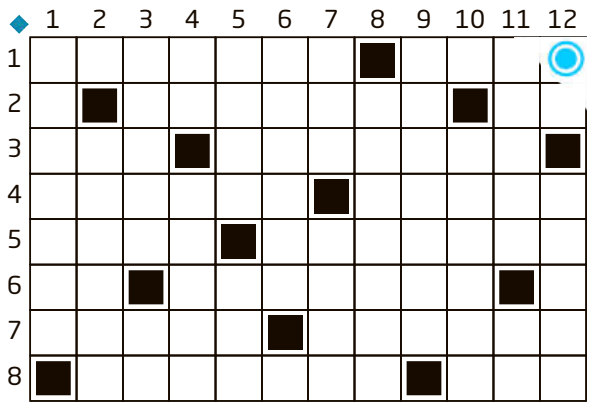

HORIZONTALES.- **1.** Desarrollo de órganos artificiales que recuerdan el funcionamiento natural por medios electromecánicos. Individuo del pueblo iraní poblador de la Media. **2.** Cavidad profunda entre las rocas. Unidad de carga eléctrica. **3.** Letra del alfabeto griego. Engrasar, lubrificar. **4.** Coloca a alguien o algo para que reciba la acción de un agente. Dulce hecho de masa de harina, azúcar, manteca, huevos, vino y anís. **5.** Cuerdas. Calmar, aliviar. **6.** Se usa delante de pronombres posesivos para indicar la actividad o característica en la que destaca una persona. Separarán la puerta de su marco. **7.** Estimada, idolatrada. Friega, amasamiento. **8.** Acción de abortar, en plural. Río que nace en los Alpes.

VERTICALES.- **1.** Envase para agua. **2.** Proposición tan clara y evidente que no necesita ni puede demostrarse. **3.** Se apodera de algo. Dos letras que juntas parecen un comienzo sin terminar en el alfabeto. **4.** Dominio de internet de Namibia. Atrevido, trotamundos. **5.** Nombre ruso de varón. Local en que se despachan bebidas que suelen tomarse de pie, ante el mostrador. **6.** Pronunciar la s como z. **7.** Haga surcos en la tierra. Engañó con promesas. **8.** Amas de cría. **9.** Mujeres que emplean la fuerza o amenazas para obligar a los demás a hacer una cosa. **10.** Mecer al niño en una cuna. **11.** Ponerla en las manos o al alcance. Interjección usada para manifestar la risa. **12.** Interjección de asombro. Armonía entre las cosas.

SOLUCIONES: HORIZONTALES.- 1. Biónica. Miedo. 2. O. Caverna. Ah. 3. Tau. Acelerar. 4. Exponer. Noelia. 5. Lías. Atenuar. 6. Lo. Abriría. D. 7. Amada. Masaje. 8. Abortos. Río. **VERTICALES.-** 1. Botella. 2. I. Axioma. 3. Ocupa. Ab. 4. Na. Osado. 5. Iván. Bar. 6. Cecear. T. 7. Are. Tinió. 8. Niñeras. 9. Matronas. 10. E. Acunar. 11. Darla. Ji. 12. Oh. Orden.

HORÓSCOPO

PASATIEMPOSWEB.COM

ARIES
(21 marzo - 20 abril)
Experimentarás momentos de intensa creatividad, canaliza esta energía en actividades artísticas que te permitan expresarte de maneras nuevas.

TAURO
(21 abril - 20 mayo)
Pon en práctica tu paciencia y comprobarás que sucederán cosas de manera mucho más suave y que ciertas dificultades no tendrán consecuencias.

GÉMINIS
(21 mayo - 21 junio)
Es posible que te enfrentes a un dilema ético. Confía en tus valores para guiarte hacia la decisión correcta, aunque sea la más difícil.

CÁNCER
(22 junio - 22 julio)
Hoy no te aburrirás en el trabajo, puesto que los objetivos que tienes que cumplir durante la jornada no te darán más que problemas.

LEO
(23 julio - 22 agosto)
La estabilidad emocional será tu fortaleza en este día, permitiéndote afrontar cualquier desafío con calma y claridad mental.

VIRGO
(23 agosto - 21 septiembre)
No te empeñes más en demostrarle a una persona el amor y el aprecio que le tienes, ya que no te valora lo suficiente y realmente no te merece.

LIBRA
(22 septiembre - 22 octubre)
Es importante que en el día de hoy seas más amable y paciente con tus clientes, pues te encontrarás alguno más especial que otro.

ESCORPIO
(23 octubre - 21 noviembre)
La luna llena te invita a explorar nuevas experiencias en el amor, abrirte a lo desconocido puede traer sorpresas agradables y enriquecedoras.

SAGITARIO
(22 noviembre - 22 diciembre)
Se te presentarán oportunidades para mejorar sensiblemente tu situación económica, intenta estar atento a las señales que puedas recibir.

CAPRICORNIO
(23 diciembre - 21 enero)
Los encuentros al aire libre bajo el sol brillante te ofrecerán la oportunidad de fortalecer lazos de amistad y crear recuerdos que perdurarán en el tiempo.

ACUARIO
(22 enero - 21 febrero)
Tendrás un sexto sentido que te ayudará a proteger a algunas personas de tu entorno más próximo de ciertos peligros laborales.

PISCIS
(22 febrero - 20 marzo)
La esencia de la primavera te impulsa a renovar tu espacio personal, permitiendo que la frescura y la armonía fluyan en cada rincón de tu hogar.

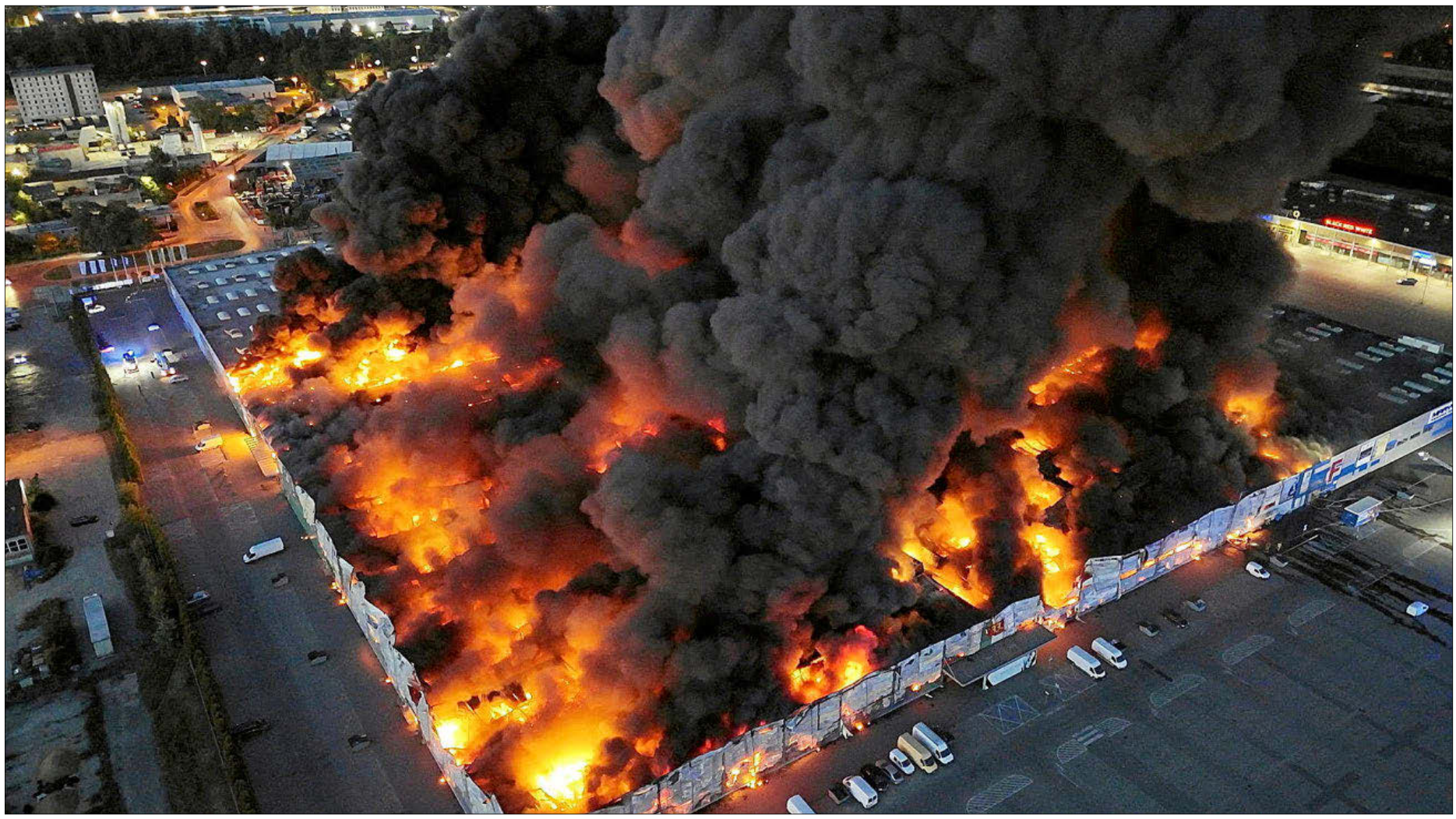

Imagen aérea del incendio del centro comercial Marywilska 44, en Varsovia, en mayo de 2024, cuya causa fue investigada como un gran acto de sabotaje. REUTERS

Nuevo campo de guerra híbrida

● El nuevo talón de Aquiles del Viejo Continente son las llamadas infraestructuras críticas ● Europa está muy avanzada tecnológicamente, pero hasta ahora no se había tomado demasiado en serio la seguridad

PABLO PARDO
LONDRES

Los cables submarinos a través de los de los cuales pasa la energía eléctrica y las redes de telecomunicaciones se rompen y dejan a ciudades incomunicadas o sin electricidad. Los sistemas informáticos de varios hospitales de una de las mayores ciudades del mundo se caen y 800 operaciones quirúrgicas deben ser canceladas. Los gobiernos locales de un país del G-7 pierden su conexión a internet por ataques a la red terrestre de fibra óptica. Una serie de incendios provocados en conexiones de fibra óptica paralizan los trenes de alta velocidad de dos países.

No es un relato del *Apocalipsis*. Esas cosas han sucedido en seis países de Europa –Finlandia, Estonia, Reino Unido, Bélgica, Alemania y Francia– en los últimos tiempos.

Han sido ataques de diversos tipos. Barcos rusos y chinos han roto 11 cables de telecomunicaciones y de transporte de energía en el mar Báltico en los últimos 15 meses. Tres grandes hospitales londinenses sufrieron un ciberataque en junio. Las redes de fibra óptica de Francia han sido saboteadas al menos en dos ocasiones –abril y julio de 2024–, mientras que una serie de incendios paralizó la casi totalidad de la red de trenes de alta velocidad de ese país el verano pasado en una acción que también afectó al transporte ferroviario de pasajeros de Bélgica, Reino Unido y Alemania y dejó en tierra a un millón de personas.

Con todos esos antecedentes, no es de extrañar que el reciente cierre del aeropuerto londinense de Heathrow –el mayor de Europa y el quinto del mundo por tráfico de pasajeros– por el incendio de una simple subestación eléctrica desatara la especulación. La apertura de una investigación por posible terrorismo por el Gobierno británico reforzó la teoría de un sabotaje, a pesar de que no hay ninguna evidencia de ello. Por ahora, lo que el cierre de Heathrow ha puesto de relieve es la descoordinación de las autoridades, con el responsable de Red Eléctrica, John Pettigrew, alegando que había otras fuentes de suministro disponibles en el aeropuerto, o sea culpando indirectamente al máximo responsable de la instalación, Thomas Wildbye.

Seis países europeos han sufrido ataques en el último año

Rusia está usando todas sus herramientas contra Occidente

VULNERABILIDAD

Esas acciones sólo ponen de manifiesto la vulnerabilidad de las llamadas infraestructuras críticas en todo el mundo y especialmente en Europa, un continente muy avanzado tecnológicamente, con una gran integración entre las diferentes economías, pero que hasta ahora no se había tomado excesivamente en serio la seguridad.

Ahí entra en juego un actor importante: el Kremlin. Las tensiones entre Moscú y Occidente, la invasión de Ucrania y, ahora, la *guerra fría* entre la Unión Europea y Rusia pueden acabar teniendo como campo de batalla las infraestructuras críticas europeas. Como declaró en noviembre el ex director de la Oficina Federal para la Protección de la Constitución –que es el nombre del servicio de espionaje de Alemania–, Thomas Haldenwang, «llevamos observando desde hace tiempo acciones agresivas de los servicios de Inteligencia rusos. Rusia está usando todas las herramientas, desde la influencia en el debate político hasta los ciberataques a las infraestructuras críticas o sabotajes a una escala significativa».

Pero incluso aunque se lograra una distensión entre la UE y Reino Unido con Rusia, es probable que ese último país siguiera manteniendo esta guerra asimétrica contra las infraestructuras. «Cuando Rusia mira a Occidente, lo hace desde una percepción de debilidad relativa. Eso le lleva a adoptar una estrategia de sobreactuación y de exceso de agresión», explica una persona que ha desempeñado puestos oficiales en ese país. Según esa tesis, «se acabe o no la guerra de Ucrania, los rusos usarán el ámbito cibernético para atacar. Su objetivo es demostrar que, si quieren, pueden hacer mucho daño». Ése es el terreno de la guerra híbrida, un concepto acuñado hace 18 años que combina diferentes formas de combate –desde la propaganda hasta las acciones directas, pasando por el sabotaje y la *ciberguerra*– y al que el GRU, que es el servicio secreto de las Fuerzas Armadas rusas, destina gran parte de sus esfuerzos.

La 'flota fantasma' de Moscú elude las sanciones internacionales

Muchas amenazas híbridas no se detectan o no pueden atribuirse

El temor a estas acciones de Moscú es precisamente uno de los motivos que están detrás de las tensiones entre la UE y Rusia. En Europa son muchos los que creen que el Gobierno de Vladimir Putin usa los ataques a infraestructuras críticas como una manera de probar la voluntad política de Occidente. Para los defensores de esa teoría, si Rusia logra un acuerdo de paz en Ucrania que considere favorable a sus intereses, se armará para atacar a los países bálticos en el futuro. Entre tanto, Moscú

SABOTAJES A INFRAESTRUCTURAS DE EUROPA EN LOS ÚLTIMOS AÑOS

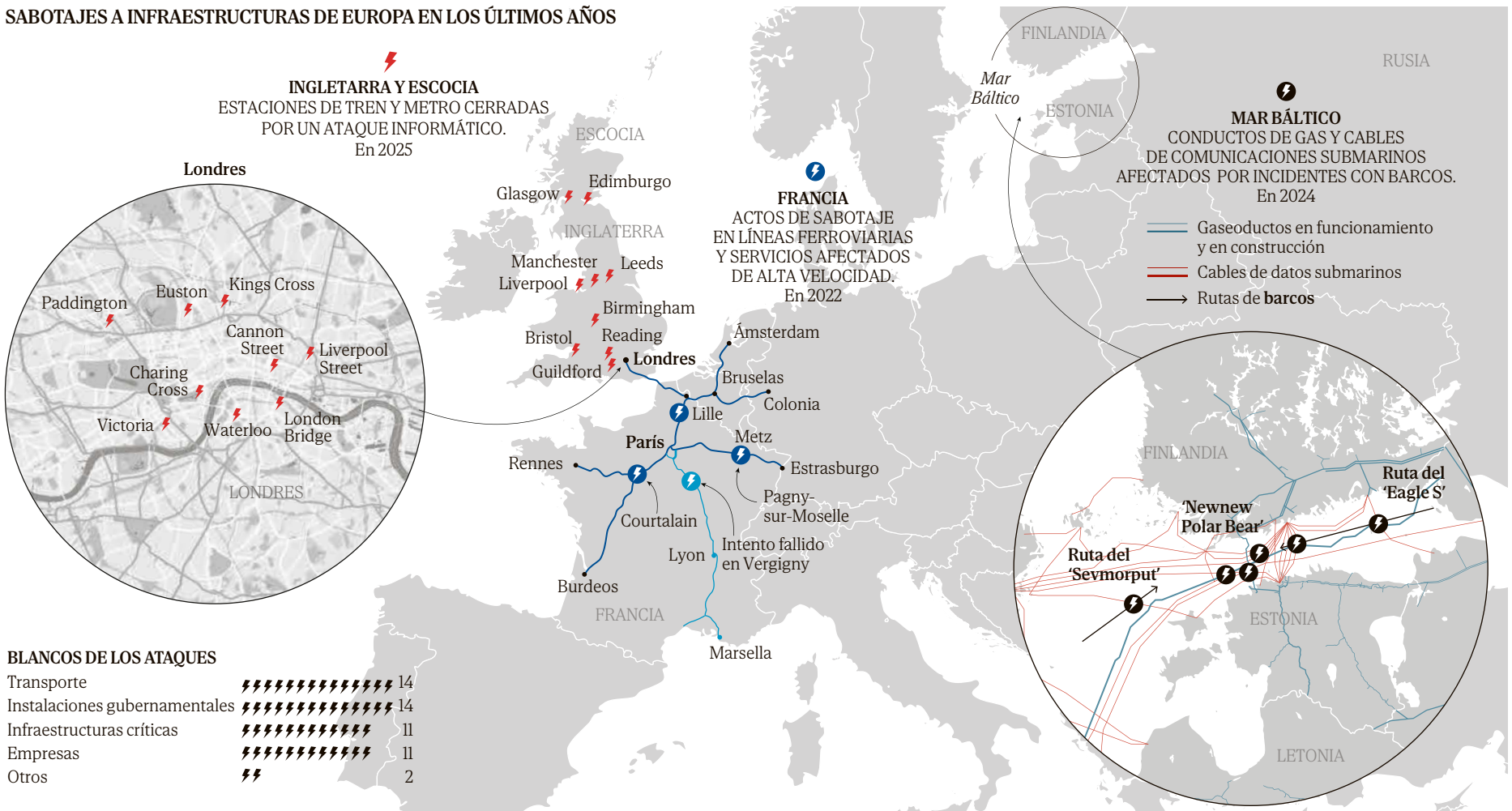

probará la voluntad política y la capacidad tecnológica europeas por medio de acciones de ciberguerra y sabotaje contra estas infraestructuras.

Para Rusia, «atacar las infraestructuras críticas es el patrón-oro», explica Alejandro Romero, fundador y consejero delegado de la empresa de inteligencia digital Alto Intelligence. Un informe del *think tank* estadounidense Centro para los Estudios Internacionales y Estratégicos (CSIS, según sus siglas en inglés) publicado el día 18 de este mes sostiene que las infraestructuras críticas, entendidas como oleoductos y gasoductos, red eléctrica y cables submarinos, han supuesto el 21% de las acciones de Rusia contra Occidente en los últimos tres años. Pero si a esa cifra se suman los ataques contra las redes de transporte y las empresas –dos conceptos que para muchos entran dentro de las infraestructuras críticas–, el porcentaje llega al 69%. Según ese documento, Rusia llevó a cabo tres ataques contra Europa en 2022; en 2024, la cifra ya había alcanzado los 34.

Es probable que los números reales sean más altos. «Hay muchas amenazas híbridas que no se detectan o, si son descubiertas, no hay evidencia para atribuir la responsabilidad a nadie. Ése es el caso de Europa, donde Rusia lleva atacando las infraestructuras críticas por debajo del nivel de detección desde hace 20 años», sostiene Romero, que añade que « los ataques también sirven para recabar información, inteligencia y comprobar la resiliencia del adversario».

La fragilidad de las infraestructuras críticas es en parte consecuencia del propio crecimiento económico. Según la consultora especializada IoT Analytics, a finales del año pasado había 18.800 millones de dispositivos conectados a internet en todo el mundo. Eso genera una lista interminable de riesgos para las infraestructuras. Así es como el término infraestructuras críticas, que se popularizó hace 29 años, cuando Bill Clinton creó una comisión consultiva para mejorar su gestión y seguridad, se ha ampliado hoy hasta abarcar la casi totalidad de la actividad económica. En la actualidad, las infraestructuras críticas abarcan 11 sectores, que van desde la alimentación y distribución hasta la *nube*. Como explica Nicolás de Pedro, investigador del *think tank* británico Institute for Statecraft, «estamos descubriendo que hay muchas más infraestructuras críticas de las que creíamos, y que atacarlas es muy barato».

Algunas de esas vulnerabilidades son tremendamente sofisticadas. El año pasado, EEUU decidió subvencionar la fabricación por la empresa japonesa Mitsui de grúas portuarias para barcos contenedores. El objetivo es reemplazar a las grúas de la empresa estatal china ZPMC que, según Washington, tienen un *software* que identifica el origen y el destino de los contenedores y pasa esa información a Pekín, que incluso podría hacer que esas máquinas dejen de funcionar.

Pero otras son muy simples. Nada hay tan pedestre como que un barco arrastre su ancla por el lecho marino durante 50 ó 100 kilómetros, partiendo así los cables submarinos a través de los cuales viaja más del 95% del tráfico de internet del mundo. Sin embargo, eso es lo que Dinamarca, Alemania y Suecia sospechan que hizo en noviembre el *bulk carrier* chino *Yi Peng 3*, que fue interceptado en aguas internacionales por la Armada danesa. Un mes después, Finlandia apresó por otro incidente similar en sus aguas territoriales al petrolero *Eagle S*, que forma parte de la *flota fantasma* que Moscú usa para eludir las sanciones internacionales por la invasión de Ucrania.

Incendio en una zona industrial en Leyton, en Londres. BOMBEROS DE LONDRES

El *Yi Peng 3* y el *Eagle S* fueron autorizados a seguir su rumbo tras uno y dos meses de detención, respectivamente, aunque varios de los tripulantes del navío ruso no pueden salir de Finlandia. Sus casos demuestran las complejidades de la lucha contra este tipo de acciones. El barco chino había sido apresado en aguas internacionales, lo que limitaba la capacidad de Dinamarca y otros países para retenerlo e inspeccionarlo. En cuanto al *Eagle S*, las eléctricas finlandesa y estonia no tenía ningún interés en quedárselo como indemnización por los cables submarinos que presuntamente había roto.

Esa falta de instrumentos jurídicos y operativos es consecuencia de la relativa novedad del problema. En muchos casos no está claro de qué autoridad es competencia la protección de esos sistemas. ¿Es cosa de las Fuerzas Armadas o de las de Seguridad? A eso se suma el hecho de que muchas de estas infraestructuras pasan por varios países. La Unión Europea y la OTAN han reforzado la colaboración y, de hecho, drones estadounidenses están patrullando en busca de barcos sospechosos.

En un mundo cada vez más interconectado y dependiente de redes que transportan datos y energía de manera descentralizada y, al mismo tiempo, interconectada, estos incidentes, fortuitos o causados por gobiernos o ciberdelincuentes, van a continuar. El cierre de Heathrow, igual que el caos aeroportuario de agosto del año pasado, puede convertirse en parte de la normalidad del siglo XXI.

El ministro japonés de Defensa, Gen Nakatani, y el secretario estadounidense de Defensa, Pete Hegseth, pasan revista, ayer, a las tropas en Tokio. K. OTA / POOL

EEUU mantendrá el paraguas de seguridad a sus aliados de Asia

El secretario de Defensa promete más activos militares y un sistema antibuques

LUCAS DE LA CAL
CORRESPONSAL EN ASIA

Yonaguni es una pequeña isla japonesa que inspiró el título de uno de los superéxitos de *reggaetón* del puertorriqueño Bad Bunny. Pero este tesoro nipón de mar cristalino y playas prístinas, que tiene vistas directas a Taiwan, ha sido noticia en los últimos días por otro motivo: una granja de la isla ha sido reemplazada por un campo de entrenamiento del ejército japonés.

Yonaguni, hogar de apenas 1.500 personas, se ha convertido en una pieza representativa del rearme de un Japón que está rompiendo con la tradición pacifista heredada de la posguerra.

Virando hacia el Suroeste, a poco más de 100 kilómetros de Taiwan, los japoneses están militarizando algunas de sus islas, desplegando unidades de misiles en Yonaguni y en las vecinas Ishigaki y Miyako.

Los líderes de Tokio llevan tiempo inquietos por el aumento de la asertividad de China en la región. Pero ahora también lo están por el caos diplomático global provocado por su aliado tradicional, Estados Unidos, con un Donald Trump que está apretando a sus socios japoneses. El republicano ha protestado públicamente por la falta de reciprocidad del tratado de seguridad firmado en 1951, cuando Japón, ocupado por las tropas estadounidenses, limitó su capacidad militar –su ejército, que cuenta con 250.000 efectivos en activo y otros 60.000 en reserva, sólo puede actuar para la autodefensa– tras la derrota en la Segunda Guerra Mundial.

Washington, que tiene 50.000 efectivos militares desplegados por una veintena de bases japonesas, ha enviado al país asiático al secretario de Defensa, Pete Hegseth, para calibrar el estado de esta alianza entre dos potencias del Pacífico en medio del escándalo por los detalles filtrados sobre los ataques militares estadounidenses en Yemen. Ayer, Hegseth se reunió con su homólogo japonés, Gen Nakatani, a quien reiteró el compromiso de su país de seguir fortaleciendo la alianza de seguridad. «Japón es indispensable para enfrentar la agresión china al ayudar a Washington a establecer una disuasión creíble en la región, incluido el estrecho de Taiwan», dijo el enviado de Trump.

Después de una parada en Filipinas, otro socio militar de EEUU, Hegseth estuvo también el fin de semana en la lejana isla japonesa de Iwo Jima para participar en la ceremonia del 80º aniversario de una sangrienta batalla en este escenario entre los estadounidenses y las tropas imperiales japonesas. Más de 30.000 soldados de ambos bandos murieron en esta contienda. «La alianza entre Estados Unidos y Japón demuestra que aquellos valientes de 1945, enemigos de ayer, se han convertido en amigos de hoy», declaró Hegseth.

Después de 1945, Japón fue el único país del mundo que se comprometió a fijar en su Constitución una renuncia a participar en cualquier guerra. Sin embargo, ante la expansión militar china y la amenaza nuclear de Corea del Norte, la nación insular impulsó en 2022 un programa de rearme que empezaba por elevar el gasto militar del 1% en el que se había mantenido desde la década de 1960, al 2% del PIB durante los siguientes cinco años. Eso convirtió a Japón en el tercer mayor gastador militar del mundo después de Estados Unidos y China.

En el último mes, los medios japoneses han desvelado que, además de tener a punto a su primer portaaviones desde la Segunda Guerra Mundial y la compra de cazas estadounidenses F-35, el plan de rearme pasa por desplegar misiles de largo alcance en la isla sureña de Kyushu, un punto estratégico clave para disuadir la presión militar de Pyongyang y Pekín, así como reforzar las defensas del archipiélago de Okinawa, donde están desplegados la mayoría de los infantes de marina estadounidense que hay en el país.

Mientras que en su visita de febrero a Europa Hegseth reprendió a sus aliados que dependían demasiado de EEUU para su defensa, en su primer viaje oficial por Asia el secretario estadounidense ha querido lanzar en público el mensaje de que EEUU mantiene su compromiso de seguridad. «Lo que hará la Administración Trump será priorizar y trasladarse a esta región del mundo de una manera sin precedentes», dijo Hegseth esta semana en Manila, donde prometió que su país desplegaría más activos militares, incluido un nuevo sistema de misiles antibuque.

La semana pasada, después de que la Unión Europea avanzara en sus planes de rearme, las empresas de defensa de Japón y Corea del Sur alcanzaron máximos históricos en los mercados bursátiles. Por ejemplo, las acciones de Hanwha Aerospace, el mayor fabricante de artillería de Corea del Sur, han subido un 134% este año, mientras que las de la japonesa Mitsubishi Heavy Industries han crecido un 26%. Seúl se encuentra ahora entre los 10 principales exportadores de armas del mundo y las empresas de Japón, que llevan décadas fuera de la rueda comercial armamentística por la política pacifista del país, ahora están renaciendo después de que Tokio haya flexibilizado la política de exportación de armas.

Japón impulsa un programa de rearme que dobla su gasto militar

Hegseth: «EEUU se trasladará a Asia de una forma sin precedentes»

DISUASIÓN «SÓLIDA Y CREÍBLE» EN TAIWAN

COMPROMISO DE EEUU. Estados Unidos mantendrá una disuasión «sólida y creíble» en la región de Asia-Pacífico, incluido el estrecho de Taiwan, aseguró ayer en Tokio el secretario de Defensa estadounidense. «EEUU se ha comprometido a mantener una disuasión sólida, preparada y creíble en el Indopacífico, incluido Taiwan», afirmó Pete Hegseth.

SEGURIDAD DE JAPÓN. «Hemos hablado de la crítica y urgente situación de seguridad en torno a Japón», dijo. «Japón estaría en primera línea ante cualquier eventualidad en el Pacífico y nos solidarizamos», agregó el jefe del Pentágono, informa AFP.

PRESIÓN DE CHINA. Pekín ha intensificado su presión militar en los últimos años en torno a Taiwan, con incursiones aéreas casi a diario. China considera esta isla gobernada de forma autónoma parte de su territorio y no descarta anexionarla.

Un monje budista observa una pagoda derrumbada por el terremoto, ayer en Mandalay (Birmania). THEIN ZAW / AP FOTO

Cientos de médicos en prisión no pueden salvar vidas en Birmania

Casi un millar de sanitarios están arrestados por oponerse a la Junta Militar golpista

Al cirujano Win Soe lo arrestaron mientras operaba a un paciente en una clínica privada de Mandalay, la segunda ciudad más grande de Birmania. Cinco oficiales militares que vestían de civil irrumpieron en el quirófano, inmovilizaron bruscamente al médico y se lo llevaron. Fue el día de Navidad de 2021, 10 meses después del golpe de Estado. El doctor Win había participado en las protestas en la gran urbe, encabezadas por una marea blanca de médicos y enfermeros que se oponían a trabajar bajo el yugo del régimen militar. «Lo torturaron en prisión y desde hace un año lo tienen en aislamiento, o eso nos han dicho, porque no hemos vuelto a poder hablar con él», cuenta por teléfono su hermana, Aung, también médico, que escapó del país por miedo a que también la detuvieran y se refugió en la vecina Tailandia. «Ahora, tras el terremoto, el ejército debería soltar a los cientos de médicos que hay encarcelados para que ayuden a los heridos», afirma.

LUCAS DE LA CAL
CORRESPONSAL EN ASIA

Mandalay, hogar de más de un millón de personas, ha sido la ciudad más devastada por un seísmo que ha dejado oficialmente más de 1.700 muertos. Los hospitales están colapsados. «Nos faltan muchas manos, medicamentos, comida y agua», explica una joven enfermera, Thet, desde uno de los barrios que quedaron destruidos tras el terremoto.

«Sería muy útil que se abrieran todas las clínicas que tuvieron que cerrar después de las redadas durante las protestas contra el régimen. Allí hay equipos y camas. Muchos médicos que trabajaban en esos centros llevan años desaparecidos. Si están en prisión, deberían soltarlos para que ayuden», comenta por Facebook otra vecina de Mandalay, quien prefiere permanecer en el anonimato. Esta mujer asegura que todavía quedan cientos de personas atrapadas entre los escombros de varios edificios de oficinas y viviendas, templos, mezquitas y escuelas que se derrumbaron.

El 1 de febrero de 2021, horas después de que los tanques y vehículos blindados rodearan el Parlamento, deteniendo a decenas de legisladores, fue el personal sanitario de grandes ciudades como Mandalay el que lideró las primeras protestas callejeras y anunció un boicot a los hospitales públicos. Fue la *revolución de las batas blancas*, como la bautizaron los medios birmanos independientes.

Un herido por el terremoto es tratado en lo que queda de un hospital en Naypyitaw. AP

Decenas de miles de médicos plantaron cara a la Junta y se mostraron leales al Gobierno legítimo, la oposición en el exilio formada por políticos del partido que había ganado en 2020 unas elecciones cuyo resultado nunca fue aceptado por el ejército.

Cuando la guerra civil se extendió por muchas regiones, con duros combates entre militares, grupos prodemocráticos y guerrillas locales, los médicos rebeldes empezaron a montar un sistema de salud fuera del control de la Junta, con unidades móviles desplazándose por todos los lados para atender a los heridos, y con clínicas clandestinas ubicadas dentro de los templos. Esto duró hasta que las fuerzas de seguridad endurecieron las campañas de detenciones masivas contra los sanitarios.

El movimiento de desobediencia civil, uno de los primeros grupos formado por los rebeldes, indicó en 2022 que alrededor de 900 trabajadores de la salud habían sido arrestados. «Hay médicos condenados a penas de prisión de entre tres y 25 años. Otros muchos han sido torturados y al menos cinco han sido asesinados durante su encarcelamiento», dice un informe de este colectivo.

La cifra oficial de muertos por el terremoto ya supera los 1.700

El ejército sigue lanzando ataques aéreos contra los rebeldes

A la falta actual de sanitarios se le suma la urgencia de más equipos de rescate a pesar de la llegada el sábado de efectivos de China, Rusia, Malasia, India o Singapur. Las operaciones de salvamento tampoco están siendo fáciles. El ejército continúa lanzando ataques aéreos contra áreas controladas por las milicias rebeldes y el envío de ayuda se está viendo constantemente obstaculizado por los daños en las autopistas que conectan las tres grandes ciudades, como el centro comercial, Yangón, con Mandalay y la recién construida capital, Naypyitaw, sede del Gobierno militar.

La búsqueda desesperada de supervivientes entrará hoy en su cuarto día en las zonas de Birmania más afectadas por el gran terremoto. Según denuncian los grupos prodemocracia, la Junta Militar envió a las brigadas internacionales primero a Naypyitaw, en vez de desplazar rápido toda la ayuda hacia las zonas más afectadas de Mandalay y sus alrededores.

La pasada noche, miles de vecinos de esta ciudad y de sus municipios cercanos continuaron durmiendo en la calle debido a los daños en sus viviendas o por temor a nuevas réplicas. Ayer se produjeron varios nuevos temblores que dejaron escenas de pánico. Las comunicaciones apenas funcionan unas horas al día y la electricidad se interrumpe constantemente. En muchas zonas afectadas, las brigadas de rescate locales están removiendo los escombros con sus manos bajo un sofocante calor, con temperaturas que ayer alcanzaron los 41 grados.

La líder de Agrupación Nacional, Marine Le Pen, llega al Tribunal Penal de París, el pasado noviembre. ALAIN JOCARD / AP

Marine Le Pen, ante la sentencia que amenaza su futuro político

La líder de Agrupación Nacional conocerá hoy el veredicto del Tribunal Penal de París

CARLOS FRESNEDA PARÍS
CORRESPONSAL

Este lunes está marcado como el *día D* en la carrera política de Marine Le Pen. A sus 56 años, la líder de Agrupación Nacional conocerá en las próximas horas el veredicto del Tribunal Penal de París, donde ha sido juzgada por supuesta malversación de fondos del Parlamento Europeo, junto con otros 25 miembros de su partido.

El fiscal ha pedido para ella cinco años de cárcel, otros tantos de inhabilitación política y 300.000 euros de multa. Si es encontrada culpable, podría ser el fin de sus ambiciones políticas, incluidas sus aspiraciones como candidata a la Presidencia en 2027. Si supera la prueba, será oficialmente el pistoletazo de salida para su carrera hacia el Elíseo como favorita en las encuestas y tras una calculada campaña para suavizar su imagen.

La propia Marine Le Pen, que en su día criticó la petición del fiscal como «una condena a muerte política con ejecución provisional», ha moderado el tono de las acusaciones y ha rebajado las expectativas. «No quiero especular por adelantado y esperaré a saber el veredicto», declaró a *Le Figaro*. «Yo me considero totalmente inocente de los hechos que se me imputan».

Los cargos son abuso de confianza y malversación de fondos por el uso de dinero de la UE, inicialmente destinado a parlamentarios europeos para el pago del personal francés del partido. En el caso de Le Pen, se supone que el dinero sirvió para pagar a su guardaespaldas, a su jefe de Gabinete y a un asistente.

La investigación reveló la puesta en marcha «concertada y deliberada» de un sistema fraudulento para desviar fondos entre 2006 y 2018 de una manera «deliberada y concertada» hacia las arcas del Frente Nacional (predecesor de la Agrupación Nacional), que entonces atravesaba graves problemas de financiación.

El Parlamento Europeo estima que el perjuicio financiero para la institución pudo llegar a los tres millones de euros. El partido de Le Pen ha devuelto un millón de euros, aunque ha recalcado que no se trata de un reconocimiento de culpabilidad.

El fiscal pide cinco años de cárcel y una multa de 300.000 euros

Si sale indemne, podrá iniciar su carrera hacia el Elíseo en 2027

«Siempre he considerado que este combate judicial forma para de un combate político», declaró la líder de la extrema derecha francesa a *Le Figaro*. «Pienso que quienes no entendieron eso probablemente fueron engañados», advirtió en una referencia directa al ex primer ministro François Fillon, condenado a cinco años de cárcel e inhabilitado políticamente por desvío de fondos públicos y creación de «empleos ficticios».

Antes, durante y después del proceso se ha especulado también con el papel en la sombra de Emmanuel Macron, preocupado ante la idea de ceder a Le Pen el testigo del Elíseo en dos años. El nombramiento de Richard Ferrand, estrecho aliado de Macron, como presidente del Consejo Constitucional se interpretó en febrero como un intento del mandatario de interferir en el proceso.

El Consejo Constitucional se pronunció el viernes sobre el caso de un concejal inhabilitado en aplicación de la «ejecución provisional», en el momento de conocer la sentencia y sin esperar a que se resolviera el recurso de apelación. El fiscal ha solicitado también la ejecución provisional para Le Pen, lo que supondría su inhabilitación inmediata (podría conservar su escaño en la Asamblea Nacional hasta que acabe su mandato, pero no concurrir a elecciones legislativas o presidenciales).

Le Pen asegura, sin embargo, estar preparada para llevar la batalla legal hasta sus últimas consecuencias y recurrir la sentencia en los próximos meses si es declarada culpable. La política niega la existencia de una trama para desviar fondos del partido y sostiene que las imputaciones se deben a una estrecha interpretación de las funciones de «asistente parlamentario».

«No tengo la mínima inquietud porque Marine Le Pen es totalmente inocente en este caso», ha declarado su *delfín*, Jordan Bardella, quien ejerce como presidente de Agrupación Nacional. El político de 29 años ya se codea con Le Pen en las encuestas, dando pie a especulaciones sobre su disposición a reemplazar a su «madrina» si los jueces la inhabilitan.

Rusia ataca con drones Jarkiv y prepara una nueva gran ofensiva

XAVIER COLÁS

Un ataque con drones rusos mató en la noche del sábado al domingo a dos personas en Jarkiv, según las autoridades de Kiev. Las fuerzas del Kremlin atacaron un hospital militar, un centro comercial, bloques de apartamentos y otros objetivos en la segunda ciudad más grande de Ucrania.

«Hubo heridos entre los militares, que estaban recibiendo tratamiento en el centro médico», informó ayer el Estado Mayor del ejército, que denunció el «bombardeo deliberado y selectivo» de las instalaciones que, afirmó, «se suma a la larga lista de crímenes viles y cínicos cometidos por los rusos desde el comienzo de la invasión de Ucrania». Uno de los muertos fue rescatado de entre los escombros.

Las autoridades calcularon que el balance total de heridos era de 27 personas. Por su parte, Oleh Syniehubov, gobernador regional, informó de que una de las heridas era una adolescente de 15 años que se encuentra en estado grave.

Las defensas aéreas ucranianas destruyeron 65 de los 111 drones lanzados por Rusia durante el ataque nocturno, explicó la fuerza aérea de Kiev en un comunicado. Otros 35 drones se «perdieron» sin causar daños, generalmente por interferencias electrónicas. Pero sí alcanzaron su objetivo y se reportaron daños en las regiones de Jarkiv, Sumy, Odesa y Donetsk.

Rusia podría estar preparando una nueva ofensiva en las próximas semanas para fortalecer su posición en posibles conversaciones de paz con Ucrania, informó AP citando a analistas ucranianos y a dos fuentes diplomáticos del G-7. La ocupación de más territorio ucraniano alentaría al presidente ruso, Vladimir Putin, a buscar condiciones aún más ambiciones en un potencial acuerdo en el que Estados Unidos intente mediar.

Agentes con un cadáver tras el ataque en Jarkiv. AFP

Netanyahu viaja a Hungría pese a la orden de arresto internacional

El mandatario israelí se verá con Orban, que rechazó la decisión de la Corte Penal

SAL EMERGUI JERUSALÉN

El primer ministro israelí, Benjamin Netanyahu, ha confirmado que este miércoles iniciará una visita oficial a Hungría aceptando la invitación de su homólogo húngaro, Viktor Orban, realizada el pasado mes de noviembre, poco después de la orden de detención emitida por la Corte Penal Internacional (CPI) por supuestos crímenes de guerra y de lesa humanidad en la ofensiva en la Franja de Gaza lanzada tras el ataque de Hamas del 7 de octubre de 2023.

Orban reaccionó entonces condenando la decisión, que definió como «vergonzosa» en una carta enviada a Netanyahu en la que dejó claro que si acudía a su país no sería detenido: «Como expresión de nuestro más profundo apoyo, quisiera aprovechar para invitarlo a Hungría para una visita oficial donde garantizaremos su seguridad y libertad».

Netanyahu realizará su primer viaje a Europa desde la orden de arresto y tiene previsto volver el próximo domingo a Jerusalén.

La CPI fue creada en base al Estatuto de Roma firmado por Hungría que, sin embargo, no promulgó la convención asociada al Estatuto de Roma, por razones de conformidad con su Constitución. De esta forma, Orban asegura que no tiene obligación de cumplir las decisiones de dicho tribunal con sede en La Haya.

Mientras tanto, en la reunión semanal del Gobierno y poco después de la neutralización de un nuevo misil balístico disparado por los hutíes desde Yemen contra Israel, Netanyahu se refirió ayer a la ofensiva en la Franja de Gaza mientras la mediación intenta conciliar las diferentes fórmulas para reanudar el alto el fuego. Tras la aceptación de Hamas de una propuesta presentada por Egipto y tratada en El Cairo y Doha, Israel envió una contrapropuesta «en plena coordinación con Estados Unidos».

«La presión militar está funcionando porque se lleva a cabo de forma simultánea: por un lado, aplasta las capacidades militares y gubernamentales de Hamas y, por otro, crea las condiciones para la liberación de nuestros secuestrados. Esto es exactamente lo que hacemos», afirmó Netanyahu, que rechazó las críticas internas respecto a que no mantiene negociaciones, ni desea pasar a la segunda fase para evitar comprometerse con el fin de la guerra. «Nosotros negociamos bajo fuego y por eso es también efectivo. Vemos que de repente aparecen grietas», indicó en alusión a la nueva postura del grupo islamista.

Antes de reiterar su apoyo a la «salida voluntaria» de gazatíes en el marco del plan anunciado por el presidente estadounidense, Donald Trump, Nenayahu declaró que están dispuestos a dialogar sobre la etapa final del acuerdo basándose en varios principios: «Hamas dejará las armas y sus líderes podrán salir fuera. Nosotros nos ocuparemos de la seguridad general en la Franja de Gaza».

El objetivo de la mediación de Qatar, Egipto y Estados Unidos es cerrar un acuerdo en los próximos días coincidiendo con el final de la festividad musulmana del Ramadán y antes de que Israel celebre el Pesaj. Por un lado, cesaría la ofensiva aérea israelí contra Hamas en la Franja de Gaza, reanudada hace casi dos semanas tras el fracaso en la negociación para ampliar la primera fase de la tregua iniciada el pasado 19 de enero. Ayer, la Media Luna Roja Palestina afirmó haber encontrado los cadáveres de 15 trabajadores de emergencias muertos en ataques del ejército hace una semana cuando inició una incursión en Tel Al Sultan (Rafah). Por otro, permitiría la vuelta de los rehenes.

Según diversas fuentes, la propuesta aceptada por Hamas incluye la entrega de cinco rehenes vivos y muertos, entre ellos el israelí-estadounidense Edan Alexander, a cambio de 50 días de alto el fuego, la excarcelación de presos palestinos en la misma proporción que en los 42 días de la primera fase, la reanudación del envío de ayuda humanitaria y conversaciones para el fin de la guerra.

En su comunicado, Netanyahu no dio detalles sobre su propuesta, pero, según las filtraciones, establece la liberación de 10 rehenes vivos de los 59 aún en cautiverio. De un total de 251 secuestrados hace 541 días, Israel cifra en 24 los que están con vida.

Palestinos asisten ayer a las plegarias del Eid al-Fitr en la Franja de Gaza. ABDEL KAREEM HANA / AP FOTO

RAJI SOURANI | ABOGADO DEFENSOR DE LOS DERECHOS HUMANOS

«Es una vergüenza la politización del Derecho internacional con Israel»

LARA VILLALÓN ESTAMBUL

Raji Sourani (1953) nació y creció en Gaza. Desde 1995 trabaja como abogado documentando el impacto de la ocupación israelí en territorios palestinos y es el actual director del Centro Palestino para los Derechos Humanos en la Franja. Huyó del enclave en los primeros meses de guerra después de que su hogar recibiera el impacto de un ataque aéreo israelí. Desde entonces forma parte del equipo de abogados en el caso de genocidio impulsado por Sudáfrica en la Corte Internacional de Justicia (CIJ).

Pregunta. ¿Cómo ve la situación ahora mismo en la Franja de Gaza?

Respuesta. No creo que la verdadera intención de Israel sea un alto el fuego permanente. Busca entrar de nuevo en un círculo vicioso en el que civiles se convierten en objetivos. Queremos que el alto el fuego sea permanente y se ponga fin a la destrucción masiva, así lo pide la CIJ desde enero. No es solo la guerra, hay que detener la hambruna, los desplazamientos, la amenaza de expulsión... Esperamos que la comunidad internacional presione en este sentido y detenga el genocidio que, lamentablemente, también se está desarrollando ahora en Cisjordania.

P. ¿Cree que hay algún tipo de mecanismo a nivel legal para poder hacer un análisis forense de lo que ha ocurrido en Gaza? En estos 15 meses de guerra hemos visto noticias de destrucción de edificios, fosas comunes...

R. A los palestinos se nos ha arrebatado el derecho a ser buenas víctimas. Nos matan con bombas occidentales y se proporciona a Israel una cobertura política y legal completa, le dan licencia para matar con el argumento del derecho a la legítima defensa. Respecto al análisis forense, no esperamos a que termine la guerra porque desde el primer día estamos documentando a nivel legal los crímenes de guerra, los crímenes contra la humanidad, la persecución. Yo estaba en Gaza cuando empezó la guerra y tengo pruebas como abogado penalista. Lo que ha hecho Israel no tiene precedentes. Hemos documentado lo que llamamos *casos de muestreo*: pruebas de destrucción de hospitales, de ataques de escuelas que eran utilizadas como refugio para personas desplazadas, contra plantas de desalinización de agua, contra el sistema de alcantarillado, contra fábricas de electricidad y panaderías, etcétera. No necesitamos que el mundo se detenga para tener pruebas ni documentos. Y hay vídeos. Este genocidio se ha transmitido en vivo ante todo el mundo y todos lo hemos visto.

GETTY

P. Tras la orden de detención de la Corte Penal Internacional contra Netanyahu –también contra líderes de Hamas–, algunos países no la han acatado o han dejado incluso que sobrevuele su espacio aéreo. Y se anuncia un viaje del primer ministro a Hungría este miércoles. ¿Cómo ve el proceso judicial internacional, cree que avanza?

R. Veo la situación en estado de *shock*. Como Hungría, también Alemania ha reiterado que si Netanyahu acudiera a su país, no lo detendría. Y Países Bajos, anfitrión de la CPI y la CIJ, dijo que buscaría una fórmula para no arrestarle si pisara su suelo. Es una vergüenza esta politización del Derecho internacional en la que todo es selectivo. La ley no es para intelectuales y académicos, la rendición de cuentas es una obligación. Para eso están la CPI y la CIJ, para exigir cuentas a quienes violen o incumplan gravemente el Derecho internacional. Siento mucha rabia y que nos dirigimos hacia una nueva era del *gobierno de la jungla*. Basta ver que el presidente del Estado más importante del mundo habla de tomar Gaza y de expulsarnos a plena luz del día, en lugar de protegernos.

P. Usted ha señalado en varias ocasiones que los miembros de CIJ y CPI recibieron mucha presión y amenazas de Israel. ¿Tiene esperanza de que se pueda avanzar en este proceso o cree que estamos en plena era de la jungla sin reglas, como ha mencionado?

R. Las resoluciones han contado con el apoyo de muchos países aparte de Sudáfrica, como Irlanda, España, Eslovenia, Bélgica o Noruega. Miles de personas desde Tokio a Washington, desde Sudáfrica hasta Estocolmo, se manifestaron en apoyo al pueblo palestino. No estamos realmente solos. La última resolución, del 19 de julio, de la Asamblea General de la ONU [sobre la ilegalidad de la presencia continuada de Israel en el Territorio Palestino Ocupado] fue otra gran señal de apoyo para nosotros, con 149 estados votando a favor. Demuestra que estamos del lado correcto de la historia.

ACTUALIDAD ECONÓMICA

EL MAPA DE LA PRESIÓN DE LOS PISOS TURÍSTICOS

Según el último dato ofrecido por el INE, en noviembre de 20024, España registra 368.295 pisos turísticos que se reparten de forma desigual por el territorio.

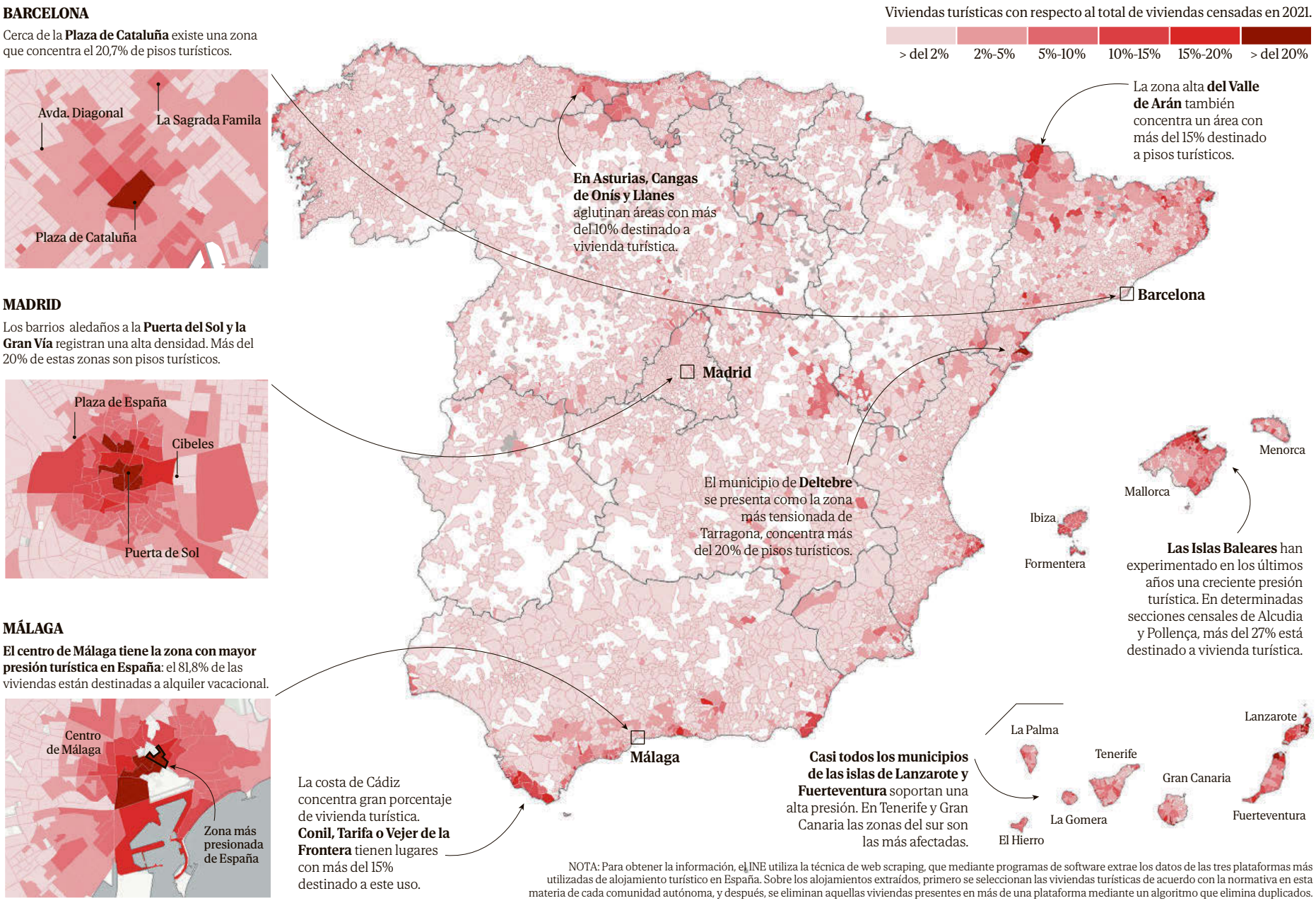

NOTA: Para obtener la información, el INE utiliza la técnica de web scraping, que mediante programas de software extrae los datos de las tres plataformas más utilizadas de alojamiento turístico en España. Sobre los alojamientos extraídos, primero se seleccionan las viviendas turísticas de acuerdo con la normativa en esta materia de cada comunidad autónoma, y después, se eliminan aquellas viviendas presentes en más de una plataforma mediante un algoritmo que elimina duplicados.

FUENTE: Instituto Nacional de Estadística.

ELSA MARTÍN /EL MUNDO

Nuevo límite a los pisos turísticos

● Entran en vigor los cambios en la ley de propiedad horizontal que empoderan a las comunidades frente a las VUT ● Los ayuntamientos deberán incorporar el permiso «expreso y previo» de los vecinos a la licencia

CÉSAR URRUTIA MADRID

La oferta de viviendas turísticas (VUT) afronta el próximo 3 de abril una de las pruebas de fuego, cuando entrará en vigor la modificación de la Ley de Propiedad Horizontal que empodera a las comunidades de vecinos. Sin su autorización, no podrá explotarse una vivienda como alojamiento para turistas.

Se trata de un cambio que invierte el procedimiento vigente. A día de hoy, las comunidades que ven aparecer en su propiedad una vivienda turística y se quejan del flujo constante de entradas y salidas de personas ajenas, de ruidos o del desgaste de elementos comunes, solo pueden proponer la prohibición de la VUT convocando una junta de propietarios, sometiendo a votación la autorización y ganándola por una mayoría de tres quintos. Desde el próximo miércoles, se invierte la carga. Serán los propietarios los que necesiten autorización de los vecinos para convertir su casa en una vivienda turística.

La modificación de la ley refuerza el carácter decisorio de las comunidades de vecinos para limitar el uso de las viviendas. En concreto, señala que su autorización debe ser «expresa» y «previa», de manera que no cabe iniciar la actividad y después obtener la licencia con la que se puede operar. El marco normativo pretende estrecharse aún más el próximo mes de julio, cuando sea obligatorio inscribir estos alquileres en un registro.

«Era necesaria esta regulación para evitar las tensiones en la convivencia y este paso previo es un avance para aprobar o desaprobar esta actividad económica en un edificio residencial», dice Manuela Julia Martínez Torres, presidenta del Colegio Profesional de Administradores de Fincas de Madrid.

Las tensiones a las que se refiere Martínez Torres estallaron el año pasado en varias capitales de España. Ante el avance descontrolado de la oferta de VUT, en paralelo a la escalada de los precios de alquileres y viviendas, los ayuntamientos anunciaron medidas de limitación como moratorias, números máximos por barrios, mayor inspección, ya directamente, la extinción de licencias en 2028 en Barcelona o, desesperados, el corte del suministro de agua a los ilegales.

Refuerzos normativos como los que llegan fueron demandados, entre otros, por el ayuntamiento de Málaga, la capital donde más han proliferado los pisos turísticos y donde sus vecinos se manifestarán esta semana por tercera vez en un año demandando más vivienda. Su alcalde, Francisco de la Torre, anunció la semana pasada una moratoria global para pisos turísticos durante tres años que se suma a límites ya aprobados en 2024.

A lo largo de los últimos años, el crecimiento de este tipo de actividad en las ciudades ha crecido a un ritmo vertiginoso. Gracias a la capacidad de aerolíneas y aeropuertos para mover pasajeros, al alcance de plataformas como Booking o Airbnb y a la rentabilidad de la fórmula, la actividad turística ha transformado barrios enteros de capitales como Barcelona, la propia Málaga, Las Palmas, Sevilla, Palma o Madrid al desplazar a los vecinos para alojar turistas.

Lo que inicialmente se incluyó en la economía colaborativa es hoy una actividad económica en toda regla, con rentabilidades que atraen grandes inversores y un marco regulatorio impreciso que ha despertado las críticas del resto del sector turístico. No hay datos que reflejen con precisión el volumen del parque de viviendas que han desaparecido del parque residencial para integrarse en el mercado turístico. Las plataformas como Booking o Airbnb y su big data serían la fuente más fiel, pero no comparten su información.

El Instituto Nacional de Estadística (INE) rastrea las plataformas para dar con un número que ascien-

de a 368.295 viviendas que ofrecen 1,8 millones de plazas en todo el país. Pero el propio organismo admite que, dadas las fuentes, sus resultados se etiquetan como «experimentales», sin la calidad de los que ofrece en tantas otras materias. «La oferta ilegal –que en Madrid es nueve veces superior a la legal, según el ayuntamiento– no está incluida en esta estadística», reconocen en el INE.

Así pues, el marco jurídico desbordado por las viviendas de uso turístico empieza a estrecharse. Si este empoderamiento de los vecinos y una actitud aparentemente más vigilante por parte de los ayuntamientos ayudará a calmar la tensión o disparará los litigios, aún está por ver. Por un lado, la llegada de turistas ya está dando señales en 2025 de caminar hacia un nuevo récord. Por otro, las VUT y las plataformas que los comercializan tratan de retrasar en la medida de lo posible la implementación de regulaciones. Pero ni la saturación de las capitales ni el agravamiento del problema del acceso a la vivienda ayudan, aunque en este último caso las viviendas de uso turístico no sean las únicas responsables.

La medida se verá reforzada con el registro único a partir de julio

Los propietarios buscan fisuras en las normativas autonómicas

«QUIEN INCUMPLA, FUERA»

«Es algo que preocupa mucho a los propietarios de pisos turísticos», explica Juan Ramón Méndez, abogado especialista en vivienda turística. «Hará falta ese permiso para estar en el registro y sin registro no se podrá comercializar: quien no cumpla, estará fuera». Méndez advierte de que las normativas son más porosas de lo que aparentan por las competencias de cada comunidad autónoma y ayuntamiento en la definición de lo que es una VUT y lo que es un apartamento turístico o en si la norma afecta a las VUT que hubieran solicitado licencia antes del pasado mes de marzo, cuando se publicó el cambio en la ley de propiedad horizontal.

No todas las comunidades de propietarios están por entrar en pleitos con propietarios que como inversores pueden tener mayor pulmón financiero, indica el abogado. Por si acaso, los más prudentes estudian a fondo el marco y valoran posibilidades como la de pasar a ser «casa de huéspedes», una categoría del Madrid del siglo XIX de Benito Pérez Galdós y *Fortunata y Jacinta,* para mantener activa y legal su inversión. «Todo se ha profesionalizado mucho», señala Méndez.

La vicepresidenta primera del Gobierno y ministra de Hacienda, María Jesús Montero. EFE

4.800 millones en guiños al SMI y a los mutualistas

Las cesiones fiscales llegan a cinco millones de contribuyentes

CRISTINA ALONSO MADRID

Casi 295.000 millones de euros. Son los ingresos tributarios que entraron en la caja pública en 2024, batiendo un nuevo récord de recaudación y generando un colchón suficiente para que el Gobierno pueda hacer guiños fiscales este año a más de cinco millones de contribuyentes. Así lo ha considerado la vicepresidenta primera y ministra de Hacienda, María Jesús Montero, que en cuestión de días ha dado marcha atrás a dos polémicas decisiones que habían levantado en armas a dos colectivos de rentas medias y bajas: los mutualistas jubilados y los trabajadores que cobran el Salario Mínimo Interprofesional (SMI).

Primero accedió a negociar con la vicepresidenta segunda una solución para dejar exento de tributación el salario mínimo. Tras una tensa negociación, Montero impuso su fórmula y Yolanda Díaz terminó aceptando el pasado viernes una deducción en la cuota para que los perceptores no vean mermados sus ingresos por el pago de impuestos este año. La ministra de Trabajo aspiraba a arrancar un incremento del mínimo exento en el IRPF no sólo para 2025, sino garantizado para futuras subidas del SMI. Sin embargo, la titular de Hacienda sólo admitió una excepción para este año, a través de deducciones, evitando un ajuste en profundidad del impuesto.

La opción de Díaz –elevar el mínimo exento hasta los 16.576 euros anuales que supone el SMI para librar del pago de impuestos a sus perceptores– hubiera tenido un coste para las arcas públicas de entre 1.500 y 2.000 millones de euros, según los cálculos de Hacienda. Sin embargo, la solución propuesta e impuesta finalmente por Montero va a limitar el impacto de este gesto fiscal a unos 200 millones, que es el coste de aplicar una deducción en la cuota del IRPF al 20% de los contribuyentes que cobran el salario mínimo (es decir, algo menos de medio millón sobre un total de 2,4 millones) y que se hubieran visto obligados a pagar IRPF por ser solteros y no tener hijos y, por tanto, no poder beneficiarse del mínimo personal y familiar.

Los técnicos de Hacienda del sindicato Gestha, no obstante, rebajan el coste recaudatorio de esta deducción hasta los 162 millones de euros. En todo caso, piden convertir el acuerdo temporal al que han llegado las vicepresidentas en una medida de carácter permanente para acompasar la senda alcista del SMI. Consideran que se trata de una medida eficaz para compensar la no deflactación del IRPF tras años de tensiones inflacionistas y que además la recaudación tributaria «tiene músculo suficiente» para asumir el coste. Con todo, advierten al Gobierno de que debe asegurarse de que no se produce un salto de escala en el gravamen y le instan a modificar el reglamento de renta para que en el cálculo de las retenciones se tenga en cuenta la nueva deducción, de manera que estos trabajadores queden sin retención el resto del año.

Al medio millón de declarantes con SMI que se van a ver beneficiados este año se suman 4,8 millones de mutualistas jubilados que también recibieron la semana pasada una buena noticia por una modificación in extremis de la ministra Montero. Es el total de contribuyentes a los que la Hacienda pública les debe dinero por lo que cotizaron de más a las mutualidades entre los años 1967 y 1978, según estimaciones de Gestha. A finales del año pasado el Ministerio cambió repentinamente el criterio y fijó una devolución escalonada en un plazo de cuatro años, pero ante las quejas del colectivo la vicepresidenta se ha visto obligada a dar marcha atrás y desembolsar todas las devoluciones en un único pago en 2025.

DEVOLUCIÓN EN UN PAGO

La propia Montero anunció el jueves pasado que tras «escuchar a los colectivos, sindicatos y grupos políticos» se impulsará un cambio normativo para acelerar al máximo las devoluciones. «El objetivo es que los contribuyentes con derecho a reintegro reciban la devolución de una vez y a lo largo de este año», señaló la vicepresidenta en la rueda de prensa en la que presento las cifras récord de recaudación y la mejora del déficit público al 2,8% del PIB. «La Agencia Tributaria está en condiciones de poder atender estas solicitudes en ese solo pago», afirmó.

A la cantidad total a devolver a los mutualistas, que son 5.900 millones de euros, contando con la parte de las haciendas forales, hay que restarle las cantidades que ya se reintegraron en 2024, antes del primer cambio de criterio de Hacienda. Según el último informe de recaudación tributaria mensual, a finales del año pasado se habían devuelto algo más de 1.300 millones. De modo que el monto restante, sumado a los 200 millones que costarán las deducciones en el SMI, da como resultado unos 4.800 millones de euros en guiños fiscales.

FACTURA FISCAL

294.734
RECAUDACIÓN.
Es la cantidad que alcanzaron los ingresos tributarios en 2024. Supone un incremento del 8,4% respecto a 2023 y un nuevo récord histórico.

5.900
MILLONES DE EUROS.
Es el coste total que calcula el Ministerio de Hacienda por las devoluciones a los jubilados mutualistas entre 2024 y 2025.

200
MILLONES DE EUROS.
Es el impacto tributario de la deducción en la cuota para que los perceptores del SMI no paguen IRPF este año.

DINERO FRESCO. Eurostat actualiza datos y, pese a la ligera mejora de 2024, sitúa al país a la misma distancia del sueño de la convergencia que en 1999

La renta per cápita de España, igual de lejos de la UE que hace 25 años

CARLOS SEGOVIA

Dos organismos internacionales acaban de actualizar datos sobre España y muestran que, pese al mayor crecimiento coyuntural que otras economías europeas, hay un estancamiento estructural.

En el sueño de la convergencia con la renta media europea, el gran objetivo de la adhesión a la Unión Europea, Eurostat hace una estimación que sitúa a España igual de lejos que la que proporcionó este mismo organismo europeo en 1999, 25 años atrás. El avance desde entonces ha sido nulo por conseguir la cota de bienestar de los socios, medida en Producto Interior Bruto per cápita y poder de compra.

En cuanto a la agencia de calificación Moody's concluyó en la noche del viernes que, por séptimo año consecutivo, mantiene la nota de España en aprobado (Baa1) lejos del notable A o incluso el sobresaliente de la triple A que llegó a disfrutar el país al entrar en el euro. El Ejecutivo de **Pedro Sánchez**, al que califica de «débil» y «expuesto a cambios de estrategia de sus socios», en alusión a **Carles Puigdemont**, no ha logrado mejora de solvencia en todo su mandato. La última revisión al alza fue en abril de 2018, en los últimos meses de **Mariano Rajoy** en el poder.

La estimación de Eurostat es particularmente frustrante. Calcula que, gracias a un mayor crecimiento que otras economías europeas, la renta per cápita medida en poder de compra sube al 92% de la media europea, un punto más que en 2023 y cada vez más lejos del 88% en que cayó tras la pandemia y que le hacía merecedor de nuevo del Fondo de Cohesión al quedar por debajo del 90%.

Con ese porcentaje vuelve a superar ligeramente a países que le habían adelantado como Lituania y Chequia, que han perdido fuelle tras la invasión rusa de Ucrania. Sigue fuera de la decena de países que superan la media y queda en el puesto 14 de los 27, dos puestos peor que en 1999. En aquel año, según una actualización posterior que hizo Eurostat tras la gran ampliación al Este, España estaba a la misma distancia de la media, pero en el puesto 12. En todo este período ha habido altibajos y llegó a rozar la media en los últimos años de **José María Aznar** e incluso a superarla en los primeros de **José Luis Rodríguez Zapatero**, alcanzando por fin, en apariencia, el sueño de la convergencia. Pero fue un espejismo, porque en bonanza, la economía española logra crecer por encima de otras, pero en las crisis, resiste mucho peor. El resultado es estancamiento.

El anterior gobernador del Banco de España, **Pablo Hernández de Cos**, ya advirtió el pasado año de que «España ha dejado de converger con Europa de un modo sostenido desde la crisis financiera de 2007 y los principales motivos son la baja productividad y la baja tasa de empleo». Francia e Italia continúan muy por encima de la española, pero han sufrido importantes retrocesos en este primer cuarto de siglo por razones similares en contraste con los del Este.

El minúsculo tamaño de las empresas –con trabas regulatorias crecientes–, la baja innovación y formación o el envejecimiento de la población juegan en contra de converger. Y De Cos apuntaba otro factor: «Se ha producido en España una caída en los indicadores de calidad y confianza institucional» con pérdida de eficiencia de las administraciones.

En este punto incide Moody's en la nota enviada a sus clientes. Por un lado, recalca que «la economía española disfrutó de un crecimiento superior al potencial en 2024, donde la economía creció un 3,2%». Lo atribuye a, entre otros factores, «las grandes cifras de migración neta» y que el gasto público «representó alrededor de un tercio del crecimiento económico en 2024 y casi el 40% en 2023».

Moody's decide no mejorar nota por séptimo año consecutivo

Pero añade: «Las perspectivas de crecimiento a largo plazo de España son inciertas por problemas estructurales. Por ejemplo, no hay infraestructura de vivienda para sostener los flujos migratorios. Y los fondos europeos no han tenido un efecto de atracción para la inversión privada».

Moody's ve una ventaja en que **María Jesús Montero** no logre sacar Presupuestos desde 2023, porque la prórroga «contribuye a contener el gasto e impulsar una moderada consolidación fiscal», pero ante «la incapacidad del actual gobierno minoritario para aprobar legislación» y la «presión creciente del gasto en pensiones y de defensa en los próximos años», no ve mejora de solvencia del país. Y eso perpetúa que la meta de la convergencia siga como siempre.

EL ETERNO CAMINO HACIA LA CONVERGENCIA

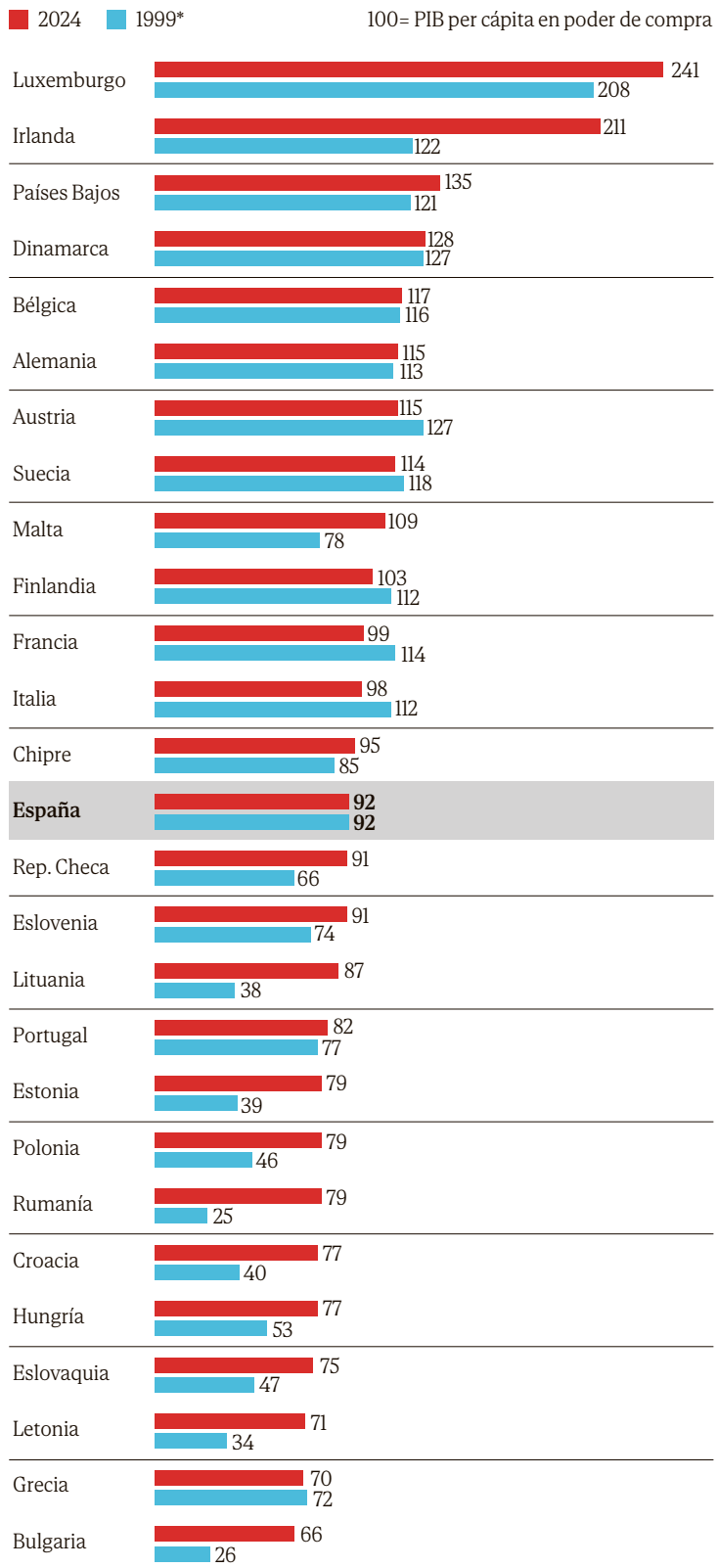

(*) En 1999 Reino Unido era estado miembro

FUENTE: Eurostat y elaboración propia.

A. MATILLA / EL MUNDO

LA EFEMÉRIDE

OFERTA DE PRISA A GONZÁLEZ

Sin complejos hasta ahora en su pulso con el Gobierno, el presidente de Prisa, Joseph Oughourlian, está intentando que Felipe González, muy crítico con Pedro Sánchez, vuelva a escribir en *El País*. Se cumplen cinco años de su último artículo dedicado a Alfredo Pérez Rubalcaba y Oughourlian quiere recuperar figuras del centro izquierda, aunque no sean del agrado de Moncloa. La recuperación de González es también un guiño a uno de los accionistas minoritarios de Prisa, el magnate mexicano Carlos Slim, con el que el histórico socialista andaluz tiene buenas relaciones, pero Oughourlian no parece necesitado de grandes alianzas tras su última operación sorpresa de ampliación de capital que intenta diluir a los afines al Gobierno en Prisa. «A Joseph hay que conocerle, que le intenten echar, incluso 'le pone'», asegura un próximo.

EL PERSONAJE

BOTÍN DICE LA PALABRA MALDITA

La presidenta del Banco Santander, Ana Botín, dijo el jueves ante el Instituto Internacional de Finanzas en Bruselas que «necesitamos el rearme de Europa», porque «la prioridad ahora es que los europeos se defiendan a sí mismos». «Rearme» es palabra maldita en Moncloa por márketing político, pero es la definición obvia del momento europeo y, por cierto, hay que financiarla. Para Botín, apenas Alemania tiene margen estatal para elevar el gasto militar, y el resto –incluido España– necesitará financiación privada. Para ello pidió desbloquear «cientos de miles de millones» en capital acumulados en la banca europea por excesiva regulación. Y también que no penalice a la banca financiar la defensa. Desveló que ya le explicó este problema reputacional a Josep Borrell en 2021 con la invasión rusa. Y hasta hoy.

PARA SEGUIR

EL BEI VUELVE A LO NUCLEAR

Era una condición de Emmanuel Macron para aceptar a Nadia Calviño al frente del Banco Europeo de Inversiones y se va cumpliendo. Bajo el mandato de la española, el BEI está volviendo a financiar actividades relacionadas con la energía nuclear y una muestra es el préstamo de 400 millones concedido a la planta de enriquecimiento de uranio del grupo Orano en Tricastin (Francia). «No habíamos financiado proyectos en el sector nuclear en Francia desde 2008», se felicita el vicepresidente francés del BEI, Ambroise Fayolle, en *La Tribune*. Calviño ya abrió la puerta antes de su nombramiento, pese al rechazo del Gobierno en España a esta energía y, según Fayolle, el BEI se une así a los esfuerzos por desarrollar «energías descarbonizadas». La vuelta a financiar la defensa y lo nuclear, dos hitos del nuevo BEI.

La revista diaria de **EL MUNDO.** Lunes, 31 de marzo 2025

PAPEL

LOQUILLO

"NUNCA IMAGINÉ QUE ME QUISIERA TANTA GENTE. MI MENTALIDAD SIEMPRE HA SIDO IR CONTRA EL MUNDO"

El legendario músico y escritor regresa por partida cuádruple: un disco de duetos con grandes estrellas del pop-rock autóctono, otro álbum en el que adapta uno de los poemarios más deslumbrantes del último siglo en España, nueva novela y hasta su propio vino tinto.

*Por **Alberto Rojas** (Madrid)*

*Fotografía de **Alberto Di Lolli***

Es fácil identificar los acordes legendarios de *El ritmo del garaje*, pero algo ha cambiado en la pista que estamos escuchando. Ahora la melodía emerge cristalina, grabada con tecnología actual, abrillantada al fin, con guitarras carnosas, la batería golpeando en nuestros estómagos, un bajo que se mastica y la voz de Jota, de Los Planetas, fundiéndose en perfecta sincronía con la de José María Sanz, Loquillo, el tipo más feliz en la sala, que abre los brazos como si estuviera en un concierto ante su público. Es la última canción del día. Tras más de hora y media de atenta escucha de todo el material en presencia de su hijo Cayo, no puede evitar sonreír. «Esto lo va a reventar», dice tras darle la enhorabuena a su productor, el guitarrista Josu García, sentado enfrente. «Sigo creyendo que una canción puede cambiarte la vida», dirá después.

Loquillo siempre ha sido como Superman. El resto de superhéroes tienen que ponerse su traje para serlo, pero Superman se mete en la cabina de teléfono para quitarse el disfraz de Clark Kent porque el superhéroe va por dentro. Loquillo asegura que su yo auténtico se muestra en el escenario y cuando baja ya es su personaje. Así que uno puede percibir el brillo de sus ojos cuando habla de su nuevo proyecto, un disco de duetos con lo mejor del rock y pop español interpretando su lista imbatible de éxitos: Alaska, Dani Martín, Bunbury, Manolo García, Coque Malla, Leiva y Rubén Pozo (Pereza), Carlos Tarque, Jota, Miguel Poveda... Lo define con una palabra: «Legado».

Estos días se juntan varios estrenos para Loquillo, consecuencia de atravesar el momento creativo más fecundo de una carrera forjada a contracorriente. Presenta su disco *Europa*, una obra de rock adulto fundido con poesía por Gabriel Sopeña donde pone voz a la obra poética de Julio Martínez Mesanza en un precioso vinilo blanco que ya es el segundo en la lista de los más vendidos. Publica también su novela *Paseo de Gracia*, donde la protagonista es la Barcelona de su juventud. Y hasta pone a la venta su propio vino tinto, 3F, en referencia a *Feo, fuerte y formal*. Rock&roll denominación de origen.

Precisamente esta canción ya mítica, interpretada a dúo con Dani Martín, será el primer *single* –el próximo 4 de abril– del disco del año: un puñetazo sobre la mesa del lomo plateado del rock español que se pone a la venta el 26 de septiembre.

P. Con 64 años otros ya están pidiendo la tarjeta dorada. Usted llega con novela, disco y vino. ¿De dónde viene ese frenesí creador?

R. ¿Qué quiere saber? ¿La verdad o la leyenda? El disco *Europa* y mi novela nacen del mismo momento y son complementarios. Luis Alberto de Cuenca me pasó el poemario de Mesanza y me dijo: «Tienes que hacer algo con esto». Es una historia sobre un hombre que se va a las Cruzadas. En paralelo, me encargaron un guion sobre mi vida en Barcelona que coincidió con mi retorno a casa cuando murió mi madre, y que acabaría siendo *Paseo de Gracia*. Las raíces de uno sirven para empaquetarlas y llevarlas consigo. Hay lugares de los que nunca se vuelve. Los dos proyectos siguieron situaciones parecidas. Empezamos a grabar maquetas ya serias del disco, pero no había ido más allá. Mi intención era terminarlo después de la gira de *El último clásico*, pero en marzo de 2020, con todas las fechas cerradas, llegó la pandemia y todo se fue la mierda.

P. ¿Cómo se recompuso de todo aquel drama?

R. Fue la ruina porque nosotros no tenemos subvenciones. Salimos de gira para defender nuestro oficio con una pequeña parte de la banda en teatros. Ocho personas en furgoneta que habíamos pasado de meter miles de personas en el WiZink Center a tocar para 100. Estuvimos actuando aquel verano con restricciones de todo tipo. No había vacuna, nos estábamos jugando la vida y tuvimos muchas campañas en contra midiendo con un metro la distancia entre sillas y espías en los camerinos para ver si llevábamos mascarilla. Dejé el proyecto de *Paseo de Gracia* porque teníamos cosas mejores que hacer. La gira se tuvo que suspender por la segunda oleada del Covid. No guardo rencor a nadie, pero muchos artistas no hicieron nada. Y lo dice un señor de 64 años que se la jugó para mantener vivo el oficio. El Ministerio de Cultura no se movió. Pero fui demasiado lejos a nivel emocional. Si no hubiera sido por la actitud de Josu García (productor de Europa y guitarrista de la banda), al que *Europa* siempre le pareció un gran proyecto, seguiría en un cajón.

P. Dice que fue demasiado lejos a nivel emocional...

R. Con toda esa tensión acumulada, una noche, tras un concierto en las cuevas de Nerja, se me nubló la vista al llegar a la habitación. Me quedé en blanco y me desmayé. Sólo veía una luz blanca. No sé cuánto estuve así. Me fui despertando poco a poco con una sensación extraña. No sé si todo eso de ver un túnel en la muerte es verdad o no. Entonces ingresé en la Clínica de la Universidad de Navarra, donde me operaron de una arritmia severa. No voy a cargar las tintas con esto porque no soy un llorón, pero a los cuatro días de la operación ya estaba subido en un escenario en La Coruña. Punto. Terminé la gira y retomé *Paseo de Gracia*. Ahora miro hacia atrás y pienso en la intensidad de los últimos cinco años, en la experiencia salvaje que he tenido. Soy consciente de mi edad y de todo lo que me ha ocurrido últimamente. Porque me ha ocurrido de todo. He tenido problemas de tiroides. Me he roto el peroné, he tenido la mierda ésta de la arritmia, me quedé sin voz... Pero tampoco tengo derecho a quejarme. Mi padre, que fue mi héroe, estuvo en la batalla del Ebro, en plena Guerra Civil española, y después en batallones de castigo.

P. Está presentando 'Europa' pero ya está escuchando su nuevo disco de duetos. No se permite ni unos meses de tregua.

R. La vida es la que te lleva. Cada paso de estos últimos cinco años me ha empujado a este nuevo proyecto. Todos los artistas de este disco de duetos tenían que tener alguna relación conmigo como amigos, como admiradores, como gente que ha hecho versiones mías, como gente que yo me he encontrado en el camino, pero no iba a hacer nada con alguien con el que no hubiera tenido nada que ver. Y no me iba a dejar presionar por nadie. Como siempre. Por ejemplo, cuando pensé en Manolo García para cantar *El rompeolas*. ¿Por qué? Porque Manolo me dio la primera oportunidad para grabar en una compañía independiente cuando empezaba. Dani Martín hizo una versión de *Feo, fuerte y formal* en el momento más alto de su carrera que hizo que toda una generación nueva nos conociera. Y así puedo contarte hasta lo que quieras. Ése es el legado. Y yo tengo un repertorio aplastante.

P. El que resiste, gana.

R. Llené el Liceo de Barcelona en 2024. Ese día, antes de salir al escenario, recorrí los 220 pasos que separan la puerta del Liceo del lugar donde yo empecé en 1978: un cabaret que se llamaba Tabú. Tardé 46 años en llegar de un punto al otro. No está mal para un chaval del Clot que pasaba la vida en El Raval probando drogas de todo tipo y tocando en un garito para marines americanos y señoras de la vida.

P. ¿Qué tiene que tener una 'rock&roll star'?

José María Sanz, retratado con su inconfundible perfil rockero: tupé, patillas y gafas de sol.

"Una banda de rock debe ser peligrosa. No me refiero a que vaya con navaja, sino a que haga preguntas, a que provoque"

"Una noche, tras un concierto, se me nubló la vista al llegar a la habitación y me desmayé. No sé cuánto estuve así"

R. Una banda de rock debe ser peligrosa. Y cuando digo peligrosa no me refiero a que vaya con una navaja en la mano. Tiene que hacerte dudar, tiene que aspirar a ser intelectualmente peligrosa. Una banda que se precie hace que te hagas preguntas, incluso debe provocarte para que la odies.

P. Pero a usted le quieren muchísimos más de los que le odian.

R. Estoy sorprendido. No me hubiera imaginado que me quisiera tanta gente. Mi mentalidad siempre ha sido la de ir contra el mundo. Siempre he tenido esa actitud. Ser borde como protección. Llegué a esto empujando y sigo empujando.

P. Su editorial reedita 'Memoria de jóvenes airados' y 'El chico de la bomba', además de publicar su nueva novela, 'Paseo de Gracia'. En ella, José María Sanz es el médium para viajar al pasado y el campo de batalla es la Barcelona de Loquillo. ¿Qué queda de ese paraíso perdido?

R. Sólo cenizas. Yo era un *rocker* de 17 años que deambulaba por un mundo de gente más adulta y transgresora. O sea, pasaba por lugares donde todas las conductas sexuales estaban permitidas, pero también donde la heroína castigaba. Vimos a gente siendo libre y nos acostumbramos a ser libres también. Nunca tuve traumas sexuales. De aquella Barcelona tuvimos que irnos en 2006 porque se convirtió en una batalla perdida. Y eso que yo me fui antes de que llegara el independentismo actual. No existíamos en la radio ni en televisión. Y mi compañera y mi hijo se mudaron a Donosti. Entonces, el mundo al que yo pertenecía desapareció. Era el final de una época. La ciudad que había alumbrado los Juegos Olímpicos que dieron la vuelta al mundo fue de decadencia en decadencia. En mi libro no hay nostalgia sino memoria. La Barcelona que conocí se fue y yo con ella.

P. Usted ha sido, a la vez, protagonista, testigo y cronista de la historia del rock en España. ¿Cómo se conjuga esa santísima trinidad?

R. Sí, yo comencé escribiendo como periodista en la revista *Star* y en *Popular 1*. Siempre admiré a los de reporteros de guerra. Me encantaba esa época. Podías ver a Elvis bajando de un helicóptero vestido de blanco como un extraterrestre. Fueron los años del proyecto Apolo y el caso Watergate y yo era un niño que quería ser un periodista de *The Washington Post*, pero la verdad es que el rock no está nada mal. Quería viajar por el espacio y me quedé cerca de las estrellas.

P. ¿Cómo se vive en ese viaje por el cielo?

R. Si te dedicas a crear y a hacer feliz a la gente sabes lo que es salir ante miles de personas y ver todas esas caras sonriendo, pero luego te vas a dormir tú solo. Porque siempre dormimos solos. Yo me llevo bien con la soledad, pero en el mundo del rock es difícil salir vivo de eso. Recibes una energía apabullante de la gente y llegas a el hotel, cierras a la puerta y no hay nadie. Si lo sumas a las drogas, el alcohol, las malas compañías... Muchos artistas han muerto en una habitación después de un show. Ese contraste es duro. Pero más duro es levantarse a las cinco de la mañana para subirse al andamio.

"Tardé 46 años en recorrer los 220 pasos que separan el cabaret Tabú, donde empecé, y la puerta del Liceo"

"Barcelona entró en decadencia tras los Juegos. Esa ciudad desapareció, y yo con ella. Hoy sólo quedan cenizas"

P. ¿Sigue siendo tan competitivo como cuando jugaba al baloncesto?

R. Lo peor que se puede hacer conmigo es programarme en un festival. Me lo tomo como jugar la final de la Champions: el que me toque delante y detrás tiene un problema. Porque no tengo amigos ahí.

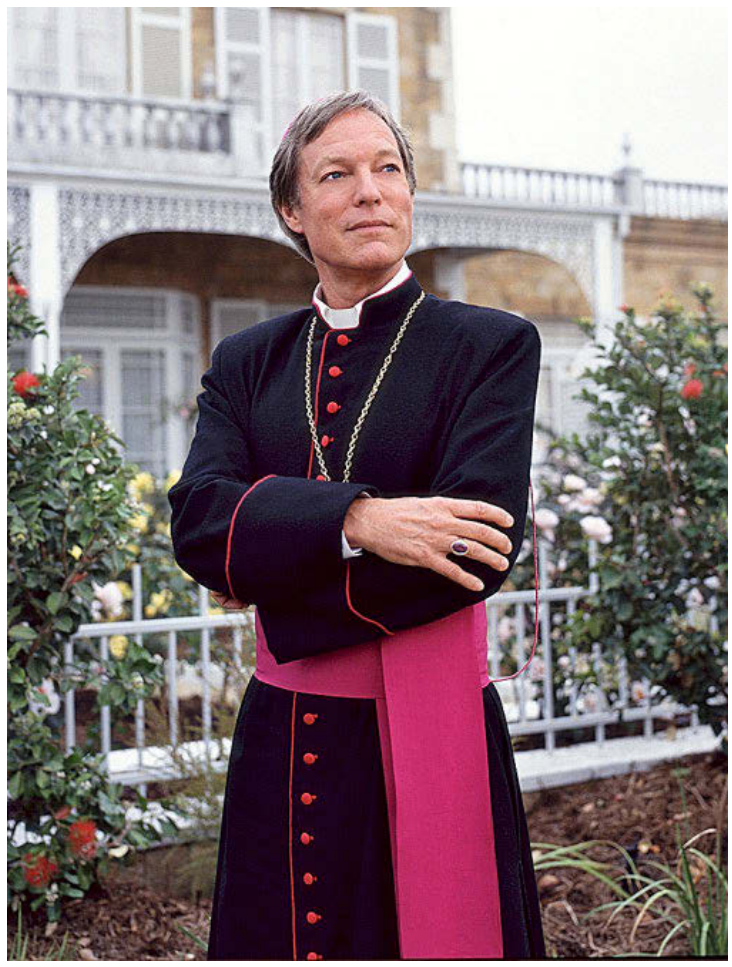

Richard Chamberlain, como el sacerdote Ralph de Bricassart en 'El pájaro espino'. CBS / GETTY

ADIÓS AL ACTOR QUE DESAFIÓ A LA IGLESIA CON 'EL PÁJARO ESPINO'

Cine. Richard Chamberlain, el más sexi sacerdote enamorado, murió el sábado a los 90 años, tras una vida marcada por el éxito pero también por la frustración de quien tuvo que ocultar su condición sexual hasta la vejez

*Por **Sara Polo** (Madrid)*

Nuestro amado Richard ya está con los ángeles. Es libre y se eleva hacia sus seres queridos. Qué afortunados fuimos de haber conocido a un alma tan maravillosa y amorosa. Y nuestro amor está bajo sus alas, impulsándolo hacia su próxima gran aventura». Haber protagonizado *El pájaro espino* deja huella hasta la muerte.

Richard Chamberlain murió el sábado a los 90 años, según confirmó quien fuera su pareja durante 30 años, el actor y escritor Martin Rabbett con tan sentida dedicatoria. El actor estadounidense falleció en Hawái a causa de las complicaciones derivadas de un derrame cerebral.

Pese a su éxito aparente, la vida de Richard Chamberlain estuvo siempre marcada por la frustración, tanto en lo profesional como en lo personal. Saltó a la fama en 1961 interpretando al Dr. James Kildare en la serie homónima, pionera en el género médico que tantos títulos importantes ha dejado. Lo suyo fue un éxito fulgurante que lo convirtió en ídolo adolescente. *The Guardian* llegó a afirmar que el actor, que entonces tenía 27 años, parecía «esculpido por un Dios amoroso con mantequilla, miel y gracia».

Ese mismo Dios lo elevaría a la categoría de estrella internacional interpretando a un sacerdote enamorado en *El pájaro espino*, la atrevidísima producción que plantaba cara a los preceptos más sagrados de la Iglesia católica en 1983 y que culminó el ascenso imparable al estrellato que había supuesto su papel de navegante inglés en el Japón del siglo XVII en la *Shogun* original, la de 1981.

Durante décadas, Chamberlain fue uno de los actores más deseados, con una imagen dulce y tranquila que lo convertía, además, en el yerno perfecto. Un espejismo público que hubo de alimentar a pesar del calvario que vivía en su fuero interno. En 2003, con 69 años y sintiéndose por fin libre para hablar sin poner en peligro una carrera más que consolidada, confesó en su autobiografía *Shattered Love* que era homosexual.

En el pasado había habido algunos rumores e incluso la revista francesa *Nous Deux* se había atrevido a sacarle del armario. Sus dos parejas conocidas han sido el actor y productor Wesley Eure y el también intérprete Martin Rabbet, la única persona con la que se ha casado. Empezaron su relación en 1977 e intercambiaron los votos en 1984, para divorciarse amistosamente en 2010. Él es el autor de las sentidas palabras que encabezan este obituario.

Durante gran parte de su vida, Richard Chamberlain confesó haber fingido ser otra persona. «Cuando creces en los años 30, 40 y 50 siendo gay, no sólo no es fácil, sino simplemente, imposible», declaró a *The New York Times* en 2014. «Asumí que había algo terriblemente malo en mí. Incluso después de hacerme famoso, seguía estando ahí». Tras revelar su homosexualidad públicamente, se sintió aliviado. «Ya no tenía miedo», dijo en 2019. «Fue una experiencia maravillosa. La gente se mostró abierta, amable y dulce».

Apodado *El rey de las miniseries* en los 80, cosechó elogios en el teatro con papeles que abarcaban desde el profesor Henry Higgins en *My Fair Lady* y el capitán von Trapp (en la versión de *Sonrisas y lágrimas* de Broadway), pasando por Hamlet y Ricardo II. Sin embargo, y aunque también hizo breves incursiones en la gran pantalla junto a Julie Christie en *Petulia* (1968) y en *La loca de Chaillot* (1969) con Katherine Hepburn, nunca logró consolidarse como actor de cine y su carrera siempre fue la de una gran estrella de la televisión.

Su versatilidad le valió cuatro nominaciones a los premios Emmy por *Shogun* y *El pájaro espino*, pero también por su interpretación del diplomático sueco Raoul Wallenberg en *Wallenberg: Una historia de héroe* (1985) y por el papel protagonista en la película para televisión de 1975 *El conde de Montecristo*.

El actor publicó un libro de poesía haiku en 2012 y fue narrador de documentales de medio ambiente para televisión de la mano de la Sociedad Audubon, referencia del periodismo medioambiental.

Hacía años que vivía retirado en Hawái. «El amor nunca muere», cerraba Rabbet su dedicatoria a la memoria de Richard Chamberlain, el amor de su vida.

LA ESCRITORA POPULAR QUE SUPO DAR VOZ A NUESTRO SIGLO XX

Literatura. Carmen Martín Gaite destacó como pocos en hacer literatura de la vida y vida de la literatura. El filólogo José Teruel se zambulle en su biografía

*Por **Andrés Seoane**. Fotografía de **José Aymá***

La escritora Carmen Martín Gaite, fotografiada en el estudio de su casa de Madrid en 1992.

Entre 2008 y 2019 José Teruel dirigió la edición anotada de siete tomos de las obras completas de Carmen Martín Gaite (1925-2000), además de editar desde hace años para la editorial Siruela volúmenes de conferencias, relatos, poemas y artículos. Una inmersión que no podía culminar sino con la biografía de una escritora que, como explica a *Papel*, «hizo literatura de la vida y vida de la literatura». «En Carmiña una y otra son indisolubles», alega.

Filólogo de formación, profesor honorario de Literatura Española en la Universidad Autónoma de Madrid y experto también en la obra de Luis Cernuda, Gerardo Diego y Carmen Laforet, Teruel insiste en la correspondencia entre lo biológico y lo literario. «En sus novelas es sencillo advertir cómo tras la superficie de las tramas, tras los ropajes de la ficción, circula siempre el río subterráneo de la escritura del yo, de lo biográfico. Pero siempre de forma sutil, nunca firmó una pieza estrictamente autobiográfica, le tuvo muchísimo recelo a ese género hoy tan moda», matiza. «El marco de referencia de su mundo literario se nutrió de una categoría llamada experiencia».

Carmen Martín Gaite. Una biografía, obra ganadora del Premio Comillas 2025 que otorga la editorial Tusquets, es una reconstrucción minuciosa, amena y reveladora de la vida de la autora salmantina, que aborda cronológicamente: los antecedentes familiares; su formación en Salamanca; su amistad con Ignacio Aldecoa y su entrada ya en Madrid y en el grupo literario de la generación del 50; su noviazgo, matrimonio y posterior separación de Rafael Sánchez Ferlosio, su relación con su hija Marta y su trágica muerte y esa última década de éxitos y reconocimientos.

En esos orígenes, aliñados con crecer en una gris posguerra, encuentra Teruel muchas de las claves de la peculiar mirada de la escritora, en la que desempeña un papel clave la memoria para entender y entendernos. «Martín Gaite mostró siempre un fuerte sentimiento de filiación: 'Mis padres estaban de fondo en todo lo que hacía, aunque no los viera', llegó a decir, y siempre se definió como una señorita de provincias, hija de un notario», explica.

En ese sentido, más allá de una educación elitista, la escritora disfrutó de un padre culto, gran lector y dueño de una biblioteca impresionante y de una madre muy imaginativa, muy intuitiva, a la que le gustaban las novelas de aventuras y la novela rosa. «Esas dos bibliotecas forman un buen guiso en el caso de la poliédrica Carmiña: Clarín, Galdós, Unamuno y Baroja por el lado del padre y *Los tres mosqueteros* y las novelas sentimentales de la época por el de la madre».

En cuanto a la moral y a la vida cotidiana de la posguerra, muy presente en obras como *Entre visillos*, *El cuarto de atrás* o *Usos amorosos de la postguerra española*, el biógrafo destaca que pese a que sus circunstancias familiares y económicas eran favorables, «el ambiente era hostil y las palabras más frecuentes eran miedo y frío». «La restricción no sólo afectó a las cartillas de racionamiento, sino también a las conductas y a los afectos, especialmente a las relaciones entre hombres y mujeres», destaca Teruel. «No sólo al sexo en sí, palabra que casi no existía, lo que estaba prohibido era la amistad y la sinceridad entre hombres y mujeres. Ella decía que la censura le afectó más en la vida que en la literatura».

Quizá por eso en sus libros, especialmente en los primeros, destaca una mirada compasiva hacia la mujer y también tintes de un feminismo pionero y basado en la acción. «Martín Gaite, que era una mujer muy inteligente, partió de la obediencia para desobedecer. Fue una rebelde interior con una vida trágica», reflexiona Teruel.

Tras alcanzar el éxito en los 50 y 60, el Premio Nadal con *Entre visillos*, el Café Gijón con *El balneario* y ser finalista del Biblioteca Breve con *Ritmo lento*, varias desgracias se suceden en la vida de Martín Gaite. Ríos de tinta suscitaron su matrimonio y posterior separación del también escritor Rafael Sánchez Ferlosio, que Teruel niega que fuera, como se dice, fracasado y frustrado. «Nada es eterno y menos en el amor, pero yo diría que tenemos que ser justos. Los dos, cuando se casan en 1953, deciden dedicarse a la literatura, y lo cierto es que él le ayudó en su profesionalización como escritora», opina.

Sin embargo, Teruel recuerda que no todo era idílico, ni mucho menos. Más allá de la muerte de su hijo Miguel, que falleció de meningitis en 1954, con solo siete meses de edad, «ya a partir de 1960, la década más crítica en su vida, Martín Gaite comenzó a experimentar las rarezas de su marido, su inadaptación e incluso su sentido autodestructivo. Desde entonces no dejó que Rafael leyese nada de lo que escribía, porque sabía que le podía influir en contra. La admiración literaria pervivió, pero la relación estaba rota».

“Fue una rebelde interior con una vida marcada por la tragedia”, asegura su biógrafo José Teruel

“Narró el día a día de su público desde casa, ese lugar donde se cuece realmente la Historia”

También en esa funesta década de los 60 sufrió la escritora la muerte de sus dos grandes amigos Ignacio Aldecoa y Luis Martín-Santos, «dos grandes escritores que sí la reconocían, quizás los más sensibles a su obra y los que mejor la entendían», destaca el biógrafo, que recuerda que Martín Gaite escribió varios artículos, semblanzas y prólogos sobre su generación. «No sólo fue partícipe de este grupo de escritores de los 50, sino que nos legó a los que venimos después historias de esa generación. Escribió sobre todos, y salvo estos dos no fueron demasiado generosos con ella».

«La literatura fue para ella una defensa contra las ofensas de la vida. La entendió como una salida de la incomunicación, como un refugio y también como un faro», resume el biógrafo. «Identificó la suerte del escritor con la del torero, pues decía que escribir es un oficio cuyo aprendizaje sólo se convalida al ejercitarse. Siempre prefería morir aprendiendo que morir sabiendo».

Entre los 70 y los 80, ya separada y viviendo con su hija Marta, la escritora alternaría novelas como *Retahílas* y la inclasificable *El cuarto de atrás*, Premio Nacional de Narrativa, con su pasión por la Historia, que fructificaría en unos innovadores y brillantes ensayos como *El proceso de Macanaz*, los citados *Usos amorosos...* o *El cuento de nunca acabar*, que la ameritan como una intelectual completa. Sin embargo, el destino le había reservado otro gran dolor: en 1985, con 28 años, fallecería a causa del sida su hija, figura, influencia y personaje en muchas de sus obras e inspiración para *Caperucita en Manhattan*, a la postre el gran *best seller* de la escritora. «La literatura le sirvió para sobrevivir», sentencia Teruel.

Paradójicamente, fue en esos años de finales de los 80 y los 90 cuando toma forma la escritora sonriente, pertrechada con un cigarrillo humeante y una boina ladeada que comenzó a cosechar reconocimientos y a encontrarse con los lectores. «Todas sus novelas narran la vida de su público en historias de casa, ese lugar donde se cuece realmente la Historia, y lo hizo sin escribir desde un pedestal. Eso la mantiene viva todavía hoy», concluye.

UN MEXICANO DE CONCEPTO MUY ESPAÑOL

Las Ventas. Emiliano Osornio se presenta con notables mimbres y una segura espada y sobresale en la deslucida novillada de Gallardo

*Por **Zabala de la Serna** (Madrid)*

Fuente Ymbro cerró su notable temporada de 2024 en Madrid con una corrida agresiva desde todos los ángulos, fuerte, preparada y correosa, de más fondo físico que bravo y, a últimas, muy dura. Y prácticamente ha abierto su año de 2025 en las antípodas con una novillada desigual en su presentación e igualada por su desrazada condición. Entre tanto deslucimiento, sobresalió un mexicano de concepto muy español, hecho y forjado con notables mimbres y una espada inapelable. Su nombre es Emiliano Osornio. Aspira a ser torero y lo parece, cuestión no menor. Mariscal se presentaba como él en Las Ventas y dejó cosas para una cierta esperanza. Y Bastos apuntó sólo el esfuerzo. Ambos resultaron heridos.

Diego Bastos, de Sevilla, anda lejos del fino aire de sevillanías. Luce recio el cuerpo, tosco el estilo. Más oficio (de herrero) que soltura. De darle al yunque, la fuerza en los brazos, asentado en las plantas y la voz. Trasteó con un novillo con cara de novillo, amable, nada exagerado, algo escaso de cuello. Abanto, suelto, marcó pronto querencias y, por ellas, fue fácil al no apretar nunca. Sin terminar de humillar en su manejable manejo. Y, por tanto, sin clase. Bastos le pegó muchos muletazos, se fajó a conciencia y en un momento comprometido resultó herido. Siguió alk por mayor, lo mató defectuosamente y pasó a la enfermería.

Allí acabó con él Mariscal Ruiz, que se presentaba en Madrid. De Sevilla también pero espigado y delgado, una fineza cierta en su considerable estatura. Y en el trazo de las cosas que quiso hacer. No se prestó demasiado un utrero con hechuras de toro, pero no buen tipo, tan montado. Se empleó poco, siempre con el freno echado. Mariscal Ruiz lo sintió debajo en el prólogo por estatuarios. De aquellos albores quedó un muletazo extraordinario, indicador de que en ese pozo puede haber agua. Se intuyó más de lo que se vio. Cerró por manoletinas, pinchó una vez y atacó de nuevo con rectitud en la estocada. Cuando sintió el pitón en el muslo. Un puntazo.

Precisamente de un colosal espadazo tumbó Emiliano Osornio a un novillo feo, de esos que enseñan las puntas como corona de espinas de una anatomía desgarbada. Y así se movió, tan desacompasado. Lo que sucedió es que el también debutante, de nuestro México querido y doliente, puso orden en aquello. Y reunió el movimiento en torno suyo con encaje e idea de lo bueno. Compacto el concepto y exacto el cuerpo. Las hechuras en el torero son tan importantes como en el toro. Valor seco, muy por encima de su oponente. Más sordo el trabajo que brillante, la ovación se antojó escasa.

Diego Bastos volvió de la enfermería con una cornadita de 10 centímetros en el gemelo izquierdo para reeditar todo lo escrito. Le tocó un cuarto mansito que completaba el lote más armónico (y no sólo). Huidizo, remiso a la pelea, se descolgaba con embestidas sueltas de calidad. Cuando lo enredó en los terrenos del «5», el utrero viajó con clase en su izquierda. De tal modo que hubo espejismos. Faltó continuidad y, por supuesto, bravura. Bastos enterró otra vez la espada en los bajos.

Muy simplón fue un quinto informal. A veces parecía que sí; la mayoría que no. Se afligió y encogió mucho, sin maldad. No se comía a nadie. Mariscal sí, pues tiene hambre. Tanta que quizá se pasó de rosca en su querer. Engancha bien la embestida y también la trae y la suelta. Nuevos brotes verdes: se intuye más de lo que se ve aunque se le vea nuevo. Se cortó con la espada –seria cosa– en un amago de voltereta. Lo acusó al entrar a matar, pero mató bien tras aviso.

Desgraciadamente a Osornio poco pudo hacer con el último, la guinda del deslucimiento. No valía ni para arrimarse. Seguro, hecho, sobrado. Concepto español en el mexicano. Pecho por delante, el embroque, la suerte cargada, Deja ganas de que lo anuncien otra vez. Pero, claro, con este modo de programar la temporada de Las Ventas será junio o julio cuando haya un sitio. Halló hueso antes de agarrar otra soberana estocada.

Doblón de Emiliano Osornio con el primer novillo de su lote. PLAZA 1

MARISCAL SUFRE UN GRAVE CORTE DE UN TENDÓN

Mariscal Ruiz sufrió un puntazo y un corte con la espada que secciona completamente el tendó flexor largo del pulgar y nervio colateral cubital del mismo en la mano derecha. Pronóstico grave tras ser intervenido en la enfermería de la plaza bajo sedación y anestesia locoregional. Pasa a la Clínica de la Fraternidad.Diego Bastos sufrió una cornadita de 10 centímetros en el gemelo izquierdo de pronóstico reservado que no le impide continuar la lidia. Firmado: los doctores Máximo García Padros y Máximo García Leirado.

FUENTE YMBRO / Bastos, Mariscal y Osornio

LAS VENTAS Domingo, 30 de marzo de 2025. Un tercio de entrada (8. 271 espectadores). Novillos de Fuente Ymbro, desiguales y desrazados.

DIEGO BASTOS, DE VERDE OLIVA Y ORO. Pinchazo, estocada que hace guardia, pinchazo hondo desprendido y dos descabellos. Aviso (silencio); estocada baja y descabello. Aviso (silencio).

MARISCAL RUIZ, DE AZUL PAVO Y ORO. Pinchazo y estocada trasera y caída. Aviso (silencio); estocada. Aviso (saludos).

EMILIANO OSORNIO, DE TABACO Y ORO. Gran espadazo (ovación); pinchazo y estocada (silencio).

ANUNCIO

Registradores DE ESPAÑA

CONTRATACIÓN SERVICIO INTERMEDIACIÓN INMOBILIARIA PARA ARRENDAMIENTO EDIFICIO C/DIEGO DE LEÓN 21 (MADRID)

El **Colegio de Registradores de la Propiedad, Mercantiles y de Bienes Muebles de España** (en adelante, "**CORPME**") ha resuelto poner en marcha un proceso de licitación sometido a los principios de publicidad y libre concurrencia por cuantas personas físicas y jurídicas especializadas en el sector estén interesadas en participar en el mismo ofreciendo sus **servicios de intermediación inmobiliaria** para el arrendamiento del inmueble situado en la calle de **Diego de León 21 de Madrid** propiedad del CORPME, de acuerdo con los requisitos y condiciones establecidos en el pliego.

El inmueble forma parte de un conjunto edificatorio formado por dos bloques, uno destinado a viviendas y otro a oficinas, siendo propiedad del CORPME éste último. El bloque perteneciente al CORPME tiene 8 plantas, además de la baja, y cuenta con 16 locales sobre rasante distribuidos entre las plantas 1ª y 8ª (dos por cada planta), de acuerdo con el registro de la propiedad, la superficie construida de los 16 locales sobre rasante suma 3.827,12 m², el local bajo rasante tiene 172,35 m² y las plazas de garaje ocupan una superficie total de 780,47 m².

A. Descripción del objeto de la licitación y del/de los contrato/s a adjudicar.
Podrán adjudicarse contratos hasta a tres (3) de los participantes en la licitación y tendrá/n por objeto la contratación de sus servicios de intermediación inmobiliaria, sin régimen de exclusividad, a fin de que presente/n al CORPME interesados en el arrendamiento del inmueble que acepten íntegramente las condiciones de alquiler establecidas en el pliego y cuyas ofertas económicas de renta sean iguales o superiores a las consignadas por el/los licitador/es adjudicatario/s en su/s oferta/s respectivas.

B. Documentación contractual e información a los licitadores.
El pliego que rige la licitación y condiciones de contratación estará a disposición de los interesados en la página web del CORPME **www.registradores.org**.

C. Plazo y lugar para la presentación de las ofertas.
La presentación de ofertas deberá hacerse **presencialmente** en la Secretaría del Colegio de Registradores sita en la calle **Príncipe de Vergara, 70**, C.P. 28006 de Madrid **hasta las 14.00 horas del día 25 de abril** por persona que acredite fehacientemente estar apoderada o expresamente autorizada para ello por la licitadora.

El horario para presentar ofertas será de Lunes a Jueves de 9 h. a 14 h. y de 15 h. a 17 h. y los Viernes de 9 h. a 14 h.

Las ofertas presentadas fuera de dicho plazo no se tendrán en cuenta ni en consideración.

EL SUFRIMIENTO DE GOTZON MANTULIZ PARA VENCER EN 'EL DESAFÍO'

Entrevista. El creador de contenidos vasco se proclamó campeón de la quinta edición del programa producido por Pablo Motos. "Acabé destruido", asegura tras la victoria

*Por **Borja R. Catela**. (Madrid)*

El viernes concluyó la quinta edición de *El desafío* en Antena 3 con un claro ganador: Gotzon Mantuliz. El creador de contenido era un desconocido para muchos espectadores, obnubilados por participantes como Victoria de Marichalar, Genoveva Casanova, Feliciano López o Lola Lolita.

No obstante, poco a poco, Gotzon fue superando todas y cada una de las pruebas a las que fue sometido en el concurso producido por 7yacción, la productora de Pablo Motos y Jorge Salvador, logrando clasificarse directamente en la primera semifinal al colocarse en el primer puesto del ranking general. Un lugar que logró mantener también en la segunda semifinal y en la final, donde derrotó a Victoria de Marichalar, Susi Caramelo y Lola Lolita con el desafío *El cuarteto extremo*, un reto de acrobacias que requirió una máxima precisión y fuerza que ejecutó con Genoveva Casanova. El creador de contenido se llevó un Ford Mustang GT y 30.000 euros de premio, que cedió a Roberto Leal, el presentador del formato, para que lo donara a una ONG de su elección.

Desde el primer día, Gotzon, *El bracitos,* como le llama Susi Caramelo, se propuso entrar a formar parte del cuadro de honor de los ganadores de *El desafío*. Se la jugó con las pruebas más bestiales, se prendió fuego, se desolló las manos, se lesionó, disfrutó y salió además de con la gloria de ser el ganador, con un nuevo programa de televisión que precisamente va a producir Motos.

P. Para los que no le conocen, ¿cómo se definiría?

R. Soy un tío bastante normal, que ha seguido su pasión y su sueño, que no era otro que poder vivir cerca de la naturaleza y los animales. Orienté un poco mi vida profesional hacia eso después de haber estudiado Enfermería. Empecé a hacer cosas en Instagram como viajes y fotografías a animales. Siempre me han encantado los retos y ponerme a prueba, por eso acepté participar en *El desafío*, salir un poco de mi rutina, de mi zona de confort y vivir la experiencia. Así que no sé, creo que soy un tío bastante normal que ha tenido la suerte de poder trabajar haciendo lo que le gusta.

P. ¿Qué valoración saca de su experiencia en el programa?

R. La verdad es que ha sido una experiencia muy intensa, enlazando entrenamientos con galas, todo sin parar. No ha habido descanso. Ha sido como una montaña rusa. Ni te da tiempo a reflexionar de lo que está pasando. Eso sí, poco a poco fui cogiendo confianza en el plató, ya que al principio me impuso porque era muy grande, había mucho público, muchas cámaras, mucha gente trabajando... Era una presión añadida a los desafíos. En ciertas galas sí que conseguí disfrutar y evadirme un poco del entorno.

Gotzon, durante la prueba con la que consiguió proclamarse ganador de 'El desafío'. CARLOS LÓPEZ

P. ¿Cómo le propusieron participar en *El desafío*? ¿Era la primera vez que contactaban con usted?

R. Me lo propusieron hace un tiempo, pero me coincidió con unos viajes que tenía cerrados y no eran compatibles con participar en *El desafío*. Un par de años después me volvieron a llamar y, como ya lo había meditado la primera vez, lo tuve bastante claro. Sabía que iba a ser un reto muy grande para mí, pero también era una experiencia que me apetecía mucho vivirla.

P. ¿Confiaba en ganar desde el principio?

R. Por ser como soy, sabía que iba a intentar hacerlo lo mejor posible. Pero claro, son pruebas tan diversas que no sabes qué disciplina te va a tocar y en alguna o en varias vas a fallar. Lo que no me esperaba era completar todos los desafíos, los 12, que me puso el programa. Siempre hay una gala donde la prueba te pone más nervioso de la cuenta o tienes mala suerte y pinchas. Para mí sí que ha sido una sorpresa no fallar en ninguna.

P. ¿Su buena forma física le ha servido para ganar

R. La diversidad de pruebas que tiene este programa hace que, aunque la forma física te ayuda en ciertos desafíos, vaya mucho más allá del formato físico. De las 12 que he hecho, solo tres han sido de gran exigencia física. En las musicales, por ejemplo, tu forma física no vale para nada. En *El puente* lo que tienes que hacer es memorizar Incluso la apnea, que a priori parece algo muy físico, no tiene mucho que ver con eso, porque mucha gente pensaba que incluso iba a batir el récord, y no fue así porque hay que controlar los nervios, yendo mucho más allá de lo físico. Eso hace que cualquiera pueda ganar *El desafío*.

P. ¿Cómo vio a sus rivales de la final: Victoria de Marichalar, Susi Caramelo y Lola Lolita?

R. Cualquiera de nosotros podía ganar, ya que las pruebas eran todas diferentes y la valoración era muy subjetiva porque había cosas que gustaban más que otras. Me alegró mucho compartir final con ellas y también con los otros cuatro concursantes que se quedaron fuera, pero que participaron con nosotros. La final no es de los finalistas, es de todos, estando el último día con todos los compañeros con los que has estado compartiendo camerino y tantas horas de sufrimiento.

P. ¿Recomendaría a amigos suyos que participasen en *El desafío*?

R. Sí, siempre y cuando tengan en cuenta a lo que van. Este es un programa en el que tienes que tener claro que si te apuntas es para dedicarle tiempo, esfuerzo y dar el máximo, porque es muy exigente. También es verdad que yo me lo he tomado muy en serio. Es un formato en el que si estás dispuesto a estar cuatro meses centrado en esto y entrenar duro, será genial. Si no, creo que puedes tener una participación descafeinada y no la disfrutas igual. Entonces, si no lo tienes claro o te da un poco pereza, no es el programa para ir.

P. ¿Cuáles han sido las pruebas en las que más ha disfrutado? ¿Y en las que menos?

R. Me lo he pasado muy bien con todas, la verdad. La primera, la de la coreografía en el aire, fue increíble porque el mundo del circo siempre me ha encantado; y la del cubo de Rubik en llamas, porque uno de mis sueños era ser especialista de cine. ¿La más complicada? La de la final, porque sentía, por una parte, la presión de querer puntuar, de buscar tres dieces y al final vencer, ya que solo había conseguido ganar en el primer programa. Y luego, por otro lado, cerrar con un broche de oro mi experiencia en *El desafío*, irme con buen sabor de boca y hacer algo realmente espectacular, que era la final junto a Genoveva Casanova en la prueba de *Cuarteto extremo*.

P. ¿Sufrió alguna lesión?

R. A raíz de la primera prueba de la coreografía, de estar colgado tanto tiempo y por el esfuerzo físico tan grande que tuve que hacer, sí que sufrí bastantes molestias de hombro y tuve que hacer mucha rehabilitación En otra prueba me reventé un tobillo, los antebrazos... lesiones que arrastré hasta la final, donde acabé destruido. De hecho, unos cuantos meses después de la grabación, todavía no se me han ido todos los dolores.

"No sabía si iba a ganar, pero lo que no me esperaba era llegar a completar los 12 desafíos a los que me enfrenté"

"La razón real de por qué acepté participar en 'El Desafío' fue que quería salir de mi zona de confort"

TELEVISIÓN

GENERALISTAS

La I

7.50 La hora de La I.
10.40 Mañaneros.
14.00 Informativo territorial.
14.10 Extra Mañaneros.
15.00 Telediario I.
15.40 Deportes I.
15.45 Informativo territorial.
16.10 El tiempo.
16.15 Valle Salvaje.
17.35 La Promesa.
19.30 El cazador.
20.30 Aquí la Tierra.
21.00 Telediario 2.
21.35 Deportes 2.
21.40 La Revuelta.
22.50 MasterChef.
1.50 Comerse el mundo. «Seúl».
2.50 La noche en 24 horas.
5.20 Noticias 24 horas.
6.00 Telediario matinal.

Antena 3

8.55 Espejo público.
13.20 Cocina abierta con Karlos Arguiñano.
13.45 La ruleta de la suerte.
15.00 Antena 3 Noticias I.
15.30 Deportes.
15.35 El tiempo.
15.45 Sueños de libertad.
17.00 Y ahora Sonsoles.
20.00 Pasapalabra.
21.00 Antena 3 Noticias 2.
21.30 Deportes.
21.35 El tiempo.
21.45 El hormiguero. Invitados: Hombres G, grupo de música.
22.50 Renacer.
2.15 Sportium Game Show.
3.00 Play Uzu Nights.
4.00 Ventaprime.
6.00 Remescar, cosmética al instante.

Telecinco

8.00 La mirada crítica. Presentado por Ana Terradillos.
9.00 El programa de Ana Rosa. Presentado por Ana Rosa Quintana.
12.15 Vamos a ver. Presentado por Joaquín Prat y Patricia Pardo.
15.00 Informativos Telecinco.
15.35 ElDesmarque Telecinco.
15.45 El tiempo.
15.50 TardeAR. Presentado por Verónica Dulanto y Frank Blanco.
18.30 El diario de Jorge.
20.00 Reacción en cadena.
21.00 Informativos Telecinco.
21.40 ElDesmarque Telecinco.
21.50 El tiempo.
22.00 Supervivientes: Última hora.
23.00 La Favorita 1922.
1.45 Así se hizo... Wolfgang.

VEO DMax

6.45 091: Alerta Policía.
7.30 ¿Cómo lo hacen?
8.36 Aventura en pelotas.
11.18 Curiosidades de la Tierra.
12.14 Alienígenas.
14.06 Expedición al pasado.
15.57 La fiebre del oro.
17.47 La fiebre del oro: Australia. Emisión de dos episodios.
19.38 Joyas sobre ruedas. Incluye «Lo mejor de Joyas sobre ruedas» y «Jeep Grand Wagoneer del 88».
21.30 ¿Cómo lo hacen? Emisión de dos episodios.
22.30 Los secretos de las pirámides. Incluye «Nefertiti, la belleza hecha reina» y «Secretos de la esfinge».
0.24 En busca de la tumba de Cleopatra.

Movistar Plus+

7.10 Topuria y Unzué. Dos luchas, dos sueños.
8.00 Imaginadores.
8.10 Mentes brillantes.
9.34 París, ciudad del amor.
10.32 El desafío de la Torre Eiffel.
11.30 DeportePlus+.
12.45 La dinastía Asad.
15.12 Ilustres ignorantes.
15.40 Cine. «Proyecto Rampage».
17.20 Cine. «Everest».
19.15 Expedición a la Antártida.
20.10 The Americas.
21.00 El día después.
22.00 Leo talks.
22.30 Mucha mierda. Emisión de dos episodios.
0.04 Matlock. «Un traidor en su propia casa».
0.48 Elsbeth.

AUTONÓMICAS

Telemadrid

6.45 Deportes.
6.50 El tiempo.
7.00 Buenos días, Madrid.
11.20 120 minutos.
14.00 Telenoticias.
14.55 Deportes.
15.20 El tiempo.
15.30 Cine de sobremesa. «Una proposición indecente».
17.25 Cine de tarde. «Cartas de un asesino».
19.10 Madrid directo.
20.30 Telenoticias.
21.10 Deportes.
21.20 El tiempo.
21.25 El análisis: el diario de la noche.
22.30 Mi cámara y yo. «Los últimos de Gran Vía».
23.35 Cuarto de maravillas. «Felipe V y otros borbones».
0.35 Miquel Silvestre por España.

TV3

8.00 Els matins.
10.30 Tot es mou.
13.55 Telenotícies comarques.
14.30 Telenotícies migdia.
15.35 Cuines. «Pastís d'espinacs a la catalana».
15.50 Cuines. «Canapè de salmó i formatge».
16.05 Com si fos ahir.
16.45 El paradís de les senyores.
17.30 La selva.
19.10 Atrapa'm si pots.
20.15 Està passant.
21.00 Telenotícies vespre.
22.05 El mal invisible. «El tercer home».
23.10 Cine. «Sotazero». España. 2020. 106 min. Director: Lluís Quílez.
1.00 Més 324.
3.00 Notícies 3/24.

La 2

9.30 Aquí hay trabajo.
9.55 La aventura del saber.
10.55 Arsenal animal.
11.45 Culturas 2.
12.20 Castillos de leyenda.
12.50 Maestros de los sabores.
13.45 Rutas bizarras.
14.40 Las momias guanches.
15.40 Saber y ganar.
16.25 Grandes documentales.
18.00 El western de La 2. «Apache».
19.20 El western de La 2. «Coraje, sudor y pólvora».
21.00 Diario de un nómada. Carreteras extremas.
21.30 Cifras y letras.
22.00 Días de cine clásico. «La isla de los corsarios».
23.20 Cine. «Ocean's Thirteen».
1.15 Metrópolis.

Cuatro

7.00 Love Shopping TV Cuatro.
7.30 ¡Toma salami!
8.00 Alerta Cobra. Emisión de los capítulos «Mil muertes», «Beneficio mortal» y «Día de paga».
10.30 En boca de todos.
14.00 Noticias Cuatro.
14.55 ElDesmarque Cuatro.
15.15 El tiempo.
15.30 Todo es mentira.
18.30 Lo sabe, no lo sabe.
20.00 Noticias Cuatro.
20.45 ElDesmarque Cuatro.
21.00 El tiempo.
21.10 First Dates.
22.50 Fuera de cobertura. Incluye «Fugitivos. Dentro de la Unidad Especializada de la Policía Nacional» y «Costa del Sol. La ONU del narco».
1.35 Así se hizo... Wolfgang.

La Sexta

6.45 Remescar, cosmética al instante.
7.00 Previo Aruser@s.
9.00 Aruser@s.
11.00 Al rojo vivo.
14.30 La Sexta noticias 1ª edición.
15.10 Jugones.
15.30 La Sexta meteo.
15.45 Zapeando.
17.15 Más vale tarde.
20.00 La Sexta noticias 2ª edición.
21.00 La Sexta Clave.
21.20 La Sexta meteo.
21.25 La Sexta deportes.
21.30 El intermedio.
22.45 El taquillazo. «Jefa por accidente». EEUU. 2018. 103 min. Director: Peter Segal.
0.55 Cine. «Clover Bend: Un pueblo tranquilo».

TRECE

8.00 La tienda de Galería del Coleccionista.
11.00 Santa misa. Palabra de vida.
11.40 Adoración eucarística.
12.00 Ángelus.
12.05 Ecclesia al día.
13.40 Don Matteo. «Rachmaninov Ópera 19».
14.30 Trece noticias 14:30.
14.50 Sesión doble. «Bombarderos B-52».
16.40 Sesión doble. «Línea de fuego».
18.45 Western. «La fuerza de la nobleza». EEUU. 1966. 92 min. Director: David Lowell Rich.
20.30 Trece noticias 20:30.
21.05 Trece al día.
22.00 El cascabel.
0.30 El Partidazo de Cope.
2.30 Teletienda.

TEN

7.00 Nuestro propio pueblo.
7.45 Esta casa tiene arreglo.
8.30 Nuestro propio castillo. Emisión de tres episodios.
11.25 Caso cerrado.
23.00 Misterios y escándalos. Emisión de dos episodios.
0.40 Crímenes en Nueva York. Emisión de tres episodios.
3.05 Killer. Emisión de cuatro episodios.
6.00 Caso cerrado.

ETB 2

6.30 Palabra de ley.
7.00 Boulevard.
9.55 Asesinato en el norte.
11.30 En Jake.
13.55 Atrápame si puedes.
14.58 Teleberri.
15.43 Gaur egun kirolak.
16.00 Eguraldia.
16.20 Esto no es normal.
17.20 Doc Martin.
18.10 Quédate.
20.05 A bocados. «Papillote de merluza con sal
21.00 Teleberri.
21.40 Informativo especial. «Parlamento Vasco las Presidentas».
21.50 Gaur egun kirolak.
22.10 Eguraldia.
22.30 El Conquistador del Caribe.
1.05 Habitación para dos.
2.10 Quédate.

Canal Sur

6.30 Solidarios.
8.30 Despierta Andalucía.
9.55 Hoy en día.
12.50 Hoy en día, mesa de análisis.
14.15 Desconexiones informativos.
14.30 Canal Sur noticias I.
15.20 La tarde. Aquí y ahora. Presentado por Juan y Medio y Eva Ruiz.
18.00 Andalucía directo
19.45 Cómetelo.
20.30 Canal Sur noticias 2.
21.00 Informativos locales.
21.45 Atrápame si puedes.
22.40 Las trincheras de la vida. Presentado por Mayte Carrasco.
23.40 Andalucía por el mundo. «Bangkok».
1.00 Cine. «La madriguera».

PARA NO PERDERSE

23.00 / Telecinco

'La Favorita 1922': el secreto de Elena, al descubierto

En el tercer capítulo de *La Favorita 1922*, Elena no puede mirar a Julio a los ojos después de descubrir que es un hombre casado, pero tiene problemas más graves que resolver: las deudas con Don Benito. En un encuentro que tiene con el prestamista, este decide darle algo más de tiempo.

Imagen de la serie.

Mientras, Julio ha conseguido que una revista haga un reportaje del restaurante. El malestar entre Julio y Elena aumenta cuando ella, temerosa de que la reconozcan, se niega a aparecer en las fotos y apuesta por cederle todo el protagonismo a sus platos, una actitud que a su socio le resulta de lo más extraña.
Pero lo peor de todo es que Pelayo ha encontrado por fin a Elena y a Cecilia. Sintiéndose acorralada tras un tenso encuentro con él, Elena se ve obligada a confesar toda la verdad a sus compañeras.

21.45 / Antena 3

Los Hombres G, en 'El Hormiguero'

El Hormiguero arranca la semana con uno de nuestros grupos favoritos: Hombres G.
El grupo acude al programa para presentar el que será su nuevo disco, titulado *¿Por qué no ser amigos*?, que verá la luz el próximo 11 de abril.
Se trata de un álbum en el que han colaborado con artistas amigos con

Hombres G.

los que han dado nueva vida a 14 de sus grandes éxitos y que presentarán en *El Hormiguero*, donde ya han estado varias veces.

A PUNT

7.00 Les notícies del matí.
10.00 Tornar a casa.
10.45 La cuina de Morera. «Paella amb conill de Novelda».
11.45 La via verda.
13.00 Alta tensió.
14.00 À Punt Notícies. Migdia.
15.20 La cuina de Morera.
15.45 Atrapa'm si pots.
17.00 Bona vesprada, Comunitat Valenciana.
20.00 ¡Qué comemos! «Comer es salud».
21.00 À Punt Notícies. Nit.
21.45 A la saca.
22.45 Zoom. «Sicaris».
0.00 Grada.
0.45 Zoom. «Conflictes veïnals».
1.45 Ballant a la vora d'un volcà.

IB3 TELEVISIÓN

6.45 Téntol.
6.50 Balears des de l'aire. Extra.
6.55 Píndoles Cuina amb Santi Taura.
7.40 Tothom en forma.
8.05 Vida saludable.
9.00 IB3 Notícies matí.
10.05 Al dia.
11.45 Ara anam.
13.58 IB3 Notícies migdia.
15.15 El temps migdia.
15.30 Cuina amb Santi Taura. «Callos i orecchiete».
15.55 Agafa'm si pots!
17.00 Cinc dies.
20.30 IB3 Notícies vespre.
21.30 El temps vespre.
21.40 Jo en sé + que tu.
22.25 Madones. «Calla i escolta».
23.05 Els Salas: La nissaga.
0.20 Amor de cans.

Consulte la programación completa de 127 canales en www.elmundo.es/television

SUDOKU

FÁCIL 31-03-2025

7	5	3				2		
8		4	2	3				7
	9	2		5				
9			1	2	7			5
5	7			6		9		
	4	1	8			3		
	6		9				4	
	2			4				3
		9	3	1				2

© 2025 www.pasatiemposweb.com

DIFÍCIL 31-03-2025

	5							
				8				9
9		6		3				
	6		2	5			7	
5		2		7			4	
		3			1		6	
4	8				3			
		7	4				8	
3					2			

© 2025 www.pasatiemposweb.com

CÓMO SE JUEGA AL SUDOKU

Complete los tableros (subdivididos en nueve cuadrados) de 81 casillas (dispuestas en nueve filas y columnas) rellenando las celdas vacías con números del 1 al 9, de modo que no se repita ninguna cifra en cada fila, ni en cada columna, ni en cada cuadrado.

SOLUCIÓN FÁCIL 29-03-2025

7	5	3	4	8	1	6	2	9
1	2	6	3	9	5	7	8	4
4	9	8	2	7	6	3	5	1
2	6	4	5	3	8	9	1	7
5	7	1	9	2	4	8	6	3
8	3	9	6	1	7	2	4	5
6	1	2	7	4	9	5	3	8
3	4	7	8	5	2	1	9	6
9	8	5	1	6	3	4	7	2

SOLUCIÓN DIFÍCIL 29-03-2025

7	3	2	4	9	1	6	5	8
8	9	1	7	6	5	2	3	4
5	4	6	8	2	3	9	7	1
2	8	3	9	4	7	1	6	5
6	1	5	3	8	2	4	9	7
4	7	9	1	5	6	8	2	3
1	6	4	5	3	9	7	8	2
9	5	7	2	1	8	3	4	6
3	2	8	6	7	4	5	1	9

Teléfono de atención al cliente: 91 050 16 29.

EL MUNDO

Este periódico se imprime diariamente en papel reciclado y procedente de bosques sostenibles.

MADRID: Avenida San Luis, 25. 28033. Madrid. Tel.: 91 443 50 00.
© Unidad Editorial Información General, Madrid 2025. Todos los derechos reservados. Esta publicación no puede ser -ni en todo ni en parte- reproducida, distribuida, comunicada públicamente, utilizada o registrada a través de ningún soporte o mecanismo, ni modificada o almacenada sin la previa autorización escrita de la sociedad editora. Conforme a lo dispuesto en el artículo 32 de la Ley de Propiedad Intelectual, queda expresamente prohibida la reproducción de los contenidos de esta publicación con fines comerciales a través de recopilaciones de artículos periodísticos.
Imprime: Bermont Impresión, avda. Portugal, 4 CTC Coslada, 28821 Coslada (Madrid). Dep. Legal: M-36233-1989

ÁNGEL NAVARRETE

ENLACE AL CANAL
x.com/byneontelegram
Ó escanea el código QR:

ENTREVISTA NO VISTA

QUIÉN. Investigadora de la actividad cerebral. Autora de los 'best sellers' de divulgación 'Neurociencia del cuerpo' y 'El espejo del cerebro'. **QUÉ.** Publica 'El puente donde habitan las mariposas' (Siruela), un ensayo que une neurociencia y filosofía

NAZARETH CASTELLANOS

FÍSICA, NEUROCIENTÍFICA Y ESCRITORA

«La palabra felicidad está prostituida y manoseada»

LUIS ALEMANY
MADRID

Pregunta. ¿Qué significa el concepto de plasticidad cerebral del que escribe?
Respuesta. Es una idea que viene de Santiago Ramón y Cajal, aunque hubo algunas intuiciones anteriores, y que es lo contrario de la idea previa del cerebro duro, el cerebro que está hecho y ya no puede cambiar. No. El cerebro es plástico, se reorganiza y es capaz de cambiar la conducta y, a la inversa, cambia por una conducta. Por eso Cajal decía: «Todos podemos ser escultores de nuestro cerebro si nos lo proponemos». Es la frase que intenta explicar este libro.
P. Y ser conscientes de esa plasticidad, ¿cómo cambia nuestra idea del mundo y de nosotros mismos?
R. Ahora hablamos de salud mental, pero no hablamos de protegerla, de prevenir alteraciones, de cuidarnos en función de nuestra biografía. Todos tenemos aceptado que debemos cuidar el cuerpo, pero poca gente reconoce que tiene la capacidad de cambiar el cerebro. Poca gente sabe que esa plasticidad puede ser dirigida. Al contrario, a menudo encontramos esa idea de «yo soy así, soy así y no voy a cambiar». No digo que todo sea posible con la voluntad, ojo.
P. Cuando habla de cuidar preventivamente remite a hacer terapia, a tener el cerebro estimulado y a llevar una vida razonablemente sana. No mucho más, ¿no?
R. La terapia es importante. Los estudios dicen que el 70% de la población pasa en su vida por alguna situación potencialmente traumática, pero que sólo el 10% recibe algún acompañamiento profesional riguroso. El resto se apoya en sus hermanos y sus amigos, que son maravillosos pero llegan hasta cierto punto. Eso es como hacerse un esguince y pensar que ya se curará. Somos seres con mentes a la deriva. «Me ha pasado esto, lo otro y acabo por convertirme en un canto rodado...». No pensamos que la mente se cura, que la mente se trabaja preventivamente... Separamos ilusoriamente salud y salud mental, y por eso se producen alteraciones y sufrimientos que se podrían minimizar. Es un concepto interesante: el daño evitable, el que recibimos y el que provocamos. Frente a eso está la plasticidad dirigida.
P. ¿Prever significa estar listo para que el día que se me muera un padre no se me acabe el mundo, o significa empezar ya a limitar el deterioro cognitivo que vendrá?
R. Para el deterioro cognitivo existe algo llamado triple terapia de prevención del deterioro cognitivo leve que puede aminorar efectos, no impedirlos. Sería muy imprudente hablar de algo más por ahora. Se puede ralentizar la evolución de un Alzheimer, no se puede impedir que ocurra. Y eso es importante saberlo. Trabajamos para tener la mejor salud posible, pero puede que no la tengamos, ni siquiera en los problemas que asociamos a la conducta. Sufrir un infarto no significa merecerse un infarto. Querer no es poder y esa confusión hace mucho daño.
P. A un colega y paisano, Agustín Fernández Mallo, escritor y físico...
R. Es un crack, Agustín.
P. ...yo le leí una idea: la física es la ciencia más abstracta y la que tiene más estatus, pero describe la entropía, la destrucción de la materia. En cambio, la biología habla de la pervivencia de la vida. Una es una ciencia pesimista y la otra, optimista. Y usted está en las dos.
R. Lo de la física y el pesimismo lo tendría que pensar. En la física nunca entiendes del todo lo que sucede. En la biología, en cambio, la relación causa-efecto es clara. Sí que creo que la física es una ciencia más avanzada teóricamente, que a la biología y a la medicina les falta un salto teórico que no acaba de llegar.
P. ¿Intuye en qué consistirá?
R. En física, precisamente. Yo hago mis investigaciones del cerebro a partir de la física de Newton, no de la física cuántica. Hay un salto ahí que está por dar.
P. Y, entonces, ya no entenderemos nada los que quedemos fuera.
R. Eso ya es un problema, porque hay gente que aprovecha esa incomprensión en su beneficio. Fui a una sesión de yoga y la monitora decía: «Dejad vuestros cerebros en alfa». Y yo pensaba: «¡Rápido, llamad a una ambulancia!».
P. ¿Usa la palabra felicidad a menudo? ¿Le parece relevante?
R. No. No me importa mucho. Es una palabra prostituida y manoseada. En salud mental existe una batería de cuestionarios dedicados a medir el estado psicológico de las personas. Medimos la ansiedad, el estrés, la depresión... Lo que llamaríamos indicadores negativos. Luego están los positivos: satisfacción con la vida, bienestar, esperanza... Que son más imprecisos. En el fondo, siempre hablamos de los negativos. De cada 100 artículos sobre salud mental, sólo uno habla de las fortalezas de la mente. Parece que estar bien es no estar mal. Tenemos un vocabulario muy preciso para el malestar. Al otro lado, sólo la palabra felicidad, que es como un paraguas que no significa nada claro.

«El 70% de la población pasará por una situación traumática»

«En salud mental parece que estar bien sólo consiste en no estar mal»

LA ÚLTIMA...

¿Cuál es la pregunta más impertinente que le han hecho? ¿Y qué respondió?

Respuesta. Me enfadan todos esos planteamientos que nos disocian de nuestro cuerpo y de nuestro cerebro. «No soy yo, es mi cerebro el que va así», como si fuésemos irresponsables de nuestros actos.

EL RUIDO DE LA CALLE
RAÚL DEL POZO

Almendras de California

«Ni una llamada, ni un mensaje, ni una mención a **Pedro Sánchez**». Así resume **Pablo R. Suanzes** el trato diplomático que nos da la nueva presidencia de EEUU. Pasaron los tiempos en los que **Aznar** se fumaba un puro y ponía las patas en la mesa del emperador; el nuevo manda más y trata a los españoles como a seres inferiores, nos ignora y nos chantajea. Le da igual que paguemos la cuota de la OTAN ahora mismo que dentro de cinco minutos. En su primer contacto con la Administración exige que se aumente la inversión en Defensa y, si nos acobardamos, nos va a tratar como a **Zelenski**. Hay que echarlos de las bases, pero casi toda la izquierda está muda y, si a los *yankis* no se les trata como te tratan, te humillarán.

Llevado por su megalomanía, **Trump** da bandazos con los aranceles que hunden las bolsas y perjudican a todo el mundo; ha puesto aranceles del 25% a las importaciones de acero y aluminio, que perjudican la industria europea, junto a fetiches americanos como los vaqueros Levi's y las motos Harley-Davidson. Y han metido la pata con las almendras ambas partes: para castigar a las de California, pueden hundir industrias de almendras del Levante español.

Esto me hace recordar que la equivocación del votante por sectarismo u odio le hace tan culpable de los errores como a los propios líderes. Lo digo por Trump. Hubo un momento en que que se criticó a **Zapatero** por la tontería de prohibir los almendros en las Canarias. Se consideró un despropósito y el culpable no era Zapatero, sino la burocracia del balneario europeo, que pretendió erradicar los almendros de las Islas Afortunadas. Fue una maldición contra unos árboles que llegan iluminando la primavera desde los fenicios. No se atrevían a florecer porque el otro Gobierno, antes de irse, los puso en la lista negra. *Bambi*, antes de volver al bosque, declaró al almendro especie exótica invasora en las Islas Afortunadas, junto a la tunera, el castaño y la palmera. Pero no era él culpable, sino Bruselas, por una imposición de los ecologistas que decretaron un catálogo de bichos y yerbas invasoras, que según ellos suponen un peligro para las plantas autóctonas. Era una ocurrencia, una soberana estupidez, porque el almendro lleva en las islas 400 años. Los burócratas ignoran que las amebas se alimentan de bacterias. Los árboles esta vez no avisarán de la presencia de agresores.

DXT

FÚTBOL. El Barcelona, con doblete de Lewandowski, también golea al Girona

MOTOGP. Álex Márquez, nuevo líder del Mundial tras una caída de su hermano

Ane y el dolor del que no se habla

CICLISMO. Santesteban relata su calvario por un problema ginecológico que sigue siendo un tabú en el deporte

POR LUCAS SÁEZ-BRAVO

ROSA GONZÁLEZ

Robert Lewandowski celebra el segundo tanto que marcó al Girona, el tercero del Barça en el duelo en Montjuïc. ALBERTO ESTÉVEZ/ EFE

Lewandowski, la fe en el gol

FÚTBOL. Dos tantos del polaco encarrilan la contundente victoria del Barcelona, afianzado en el liderato

LIGA EA SPORTS (JORNADA 29)

4	1
BARCELONA	GIRONA

LLUIS COMPANYS. 48.258 ESPECTADORES

Barcelona: Szczesny; Koundé, Araujo, Iñigo M. (Cubarsí, min. 80), Gerard Martín; Éric García (Balde, min. 80), Pedri (Pablo Torre, min. 86), Fermín (De Jong, min. 66); Lamine Yamal, Gavi (Ferran, min. 66) y Lewandowski.

Girona: Gazzaniga; Arnau (Misehouy, min. 80), Francés, Blind, Krejci, Miguel; Herrera, Arthur (Solís, min,. 71); Tsygankov (Stuani, min. 71), Asprilla (Portu, min. 59); y Danjuma.

Árbitro: Pulido Santana.

Tarjetas amarillas: Yangel Herrera.

Goles: 1-0: Krejci, p.p. (min. 44). 1-1: Danjuma (min. 53). 2-1: Lewandowski (min. 61). 3-1: Lewandowski (min. 77).4-1: Ferran (min. 85).

INMA LIDÓN

El perdón no es un atributo divino en el fútbol. Es un signo de debilidad que se paga muy caro. Durante demasiados minutos esta página del catón se le olvidó al Barça, que no tenía intención de indultar al Girona pero se encontró con que le costó hacerle hincar la rodilla en Montjuïc. El estandarte de la fe azulgrana fue Robert Lewandowski. No se permite el polaco esa debilidad y no absuelve a rivales. Por eso, cuando el partido se empinó, salió a la palestra para ajusticiar con dos goles al Girona y destripar el duelo que ya era muy desigual en fútbol. Parecía cuestión de tiempo que lo reflejara el marcador.

Si el Barça quiere ser campeón de Liga necesita sobreponerse a sus propios desajustes, que exhibió demasiado durante toda la primera parte pese a ponerse por delante en el marcador con un libre directo de Lamine Yamal que rozó la mano de Krejci para que marcara su tercer autogol de la temporada despistando a un Gazzaniga, convertido en héroe durante muchos minutos. Mientras el Girona sólo tuvo la ocasión de Tsygankov, el Barça sumó una tras otra comandados por un Pedri imperial escudado por Eric García y con la amenaza constante de Lamine y de Gavi disfrazado de Raphinha. Necesitaba Flick rotaciones y funcionaron.

Fue el gaditano el primero que pisó línea de fondo y buscó a Fermín al remate. Después probó Koundé porque nadie era capaz de arrebatarle la pelota al Barça. Hasta Lamine la recuperaba para dejar solo a Lewandowski ante el guardameta gironí. También se sobrepusieron los azulgranas a una polémica falta que Pulido Santana pitó en el mismísimo borde del área por derribo de Asprillia a Fermín que el VAR vio al revés. De penalti a nada. Se encendió de nuevo Lamine para caracolear entre defensas y soltar un punterazo que salvó, otra vez, Gazzaniga. Tuvo que aparecer también la mano del portero para desviar el testarazo de Araujo en el primer palo en un córner telegrafiado por Pedri.

A placer jugaba el Barça, asfixiando a un Girona desesperado que se agarraba al empate a cero en el marcador hasta el minuto 38, cuando Krejci desvió la falta de Lamine.

Pese a que el Barça no se recostó en esa ventaja, sí que el Girona buscó dar un paso al frente tras pasar por el vestuario. La charla de Míchel les llevó a volver tarde al campo, pero pareció productiva durante muchos minutos. Llegaba a Montjuïc con bajas en la medular, donde el Barça consiguió empequeñecerlo, y debía sobreponerse. La vida se la dio Danjuma aprovechando uno de los pocos errores del Barça en una salida de pelota de Araujo. La recuperó Blind y lanzó a su goleador, que no falló. Ésa es la diferencia en el fútbol. El Girona tuvo dos ocasiones claras en todo el partido y una fue gol mientras el Barça acumulaba un sinfín.

Apenas le duró unos minutos el aturdimiento. Probó Koundé con un centro chut y Éric García con un disparo que se estrelló en la madera, pero la última palabra la tuvo Lewandowski. Si ya despejó las dudas convirtiendo en el gol que deshacía el empate un balón en el que nadie creyó, probó después de nuevo Gazzaniga con otro disparo que atajó. Miro Flick al banquillo y le buscó munición sacando al campo a De Jong y a Ferran. No tardó el neerlandés en ganarle el baile a Arnau para asistir al polaco y que la cruzara al fondo de la red. 25 veces ha celebrado en Liga para ser Pichichi en su duelo con Mbappé y 38 para entrar de lleno en la pelea por la Bota de Oro. Si el 9 está en racha, Ferran Torres también. Es el mejor atacante del Europa saliendo del banquillo y, una vez más, lo demostró. La goleada la cerró con su cuarto gol en los últimos tres partidos, el noveno como suplente.

Los locales, que estrellaron dos balones en los palos, arrollaron al decaído Girona

Ya no había dudas de que este Barça puede tener momentos de fragilidad y grietas, pero tampoco la hay de que sabe sobreponerse a ellos. No le hunden, le espolean hasta hacer que los rivales paguen los platos rotos por su osadía. El hambre no la pierden jamás. Prueba de ello es que, a pesar de los 139 goles que llevan esta temporada y a tener cerrada la victoria en el tramo más exigente de la temporada, cuando los minutos pesan -y la gestión de banquillo es vital-, aún buscó Lamine Yamal hacer más daño con un remate de rosca que escupió la escuadra.

Tras los pasos de Messi

Lewandowski suma 25 goles en 28 partidos, la mayor cifra desde el argentino, lograda en 2019 / El equipo de Flick, con 82 tantos, ya cuenta con 20 más que el Real Madrid

AMADEU GARCIA BARCELONA

Robert Lewandowski parece estar más que dispuesto a pelear duro por hacerse con el Pichichi. El delantero del Barça respondió al doblete de Kylian Mbappé ante el Leganés marcando dos goles frente al Girona que le permitieron abrir otra vez distancias en la pelea por convertirse en el máximo anotador en Primera. Dos tantos que se suman a los ocho que había anotado también en sus últimos nueve partidos. El polaco, que únicamente se quedó sin ver puerta en el Estadio de Gran Canaria, suma ya 25 goles tras 28 jornadas de Liga. La mayor cifra desde 2019, cuando Leo Messi hizo 29 en idéntico número de fechas ligueras.

Lewandowski, no obstante, asegura que pone al grupo por delante de cualquier logro personal. «Para mí lo más importante es lo que tengo que hacer a nivel colectivo. Sé que si marco dos goles ayudo y, como delantero, lo importante es tener más confianza. Si estoy en el área o cerca sé que, si me llega el balón, siempre tengo la portería en la cabeza», recalcó en DAZN.

Desde su punto de vista, lo más importante es mantener en todo momento la confianza. «Hemos tenido todo bajo control, pero faltaba el último pase. En la segunda parte hemos sido más ofensivos y hemos creado más oportunidades. Al final, hemos podido marcar varios goles y eso es importante. Si no podemos marcar al principio, lo que hay que hacer es tener paciencia y mantener el plan», analizó un Lewandowski que ya ha batido su récord anotador en la Liga y que parece estar viviendo una segunda juventud.

Los jugadores del Barcelona celebran el segundo gol de Lewandowski. A.E. / EFE

«Mucha gente ha estado hablando sobre mi edad, pero yo sé que estoy trabajando como siempre. Quiero jugar unos años más al más alto nivel y me siento muy bien físicamente. No hay diferencia entre hace unos años y ahora en cuanto a datos. Sabemos que vamos a jugar a un nivel alto hasta el final de la temporada y, si estamos concentrados, como en este partido ante el Girona, somos muy peligrosos», sentenció el azulgrana. «Lewandowski es clave para el equipo. Está marcando muchos goles y está siendo muy importante esta temporada, pero quiero decir que también estoy muy contento también por Ferran Torres y su gol», analizó Hansi Flick, en declaraciones a DAZN.

De momento, el técnico azulgrana puede sentirse más que satisfecho por la excelente marcha de su equipo, que encadena ocho triunfos consecutivos en Liga, con 82 goles, 20 más que el Real Madrid. Unas cifras de récord, dado que según los datos de OPTA, en la historia del fútbol español ningún equipo había marcado tantos goles (139) tras la disputa de 45 partidos.

«Lo importante es que todos los jugadores tengan la sensación de que el entrenador cree en ellos. Todo el mundo dice que Robert es una superestrella, que cree en sí mismo, pero lo importante es que todos sientan la confianza de su técnico, para superar situaciones complicadas. Está al 100% de forma y trabajando muy duro para ser el Pichichi, pero lo mas importante es el equipo. Si ganamos, sus opciones de lograrlo aumentan y él se centra mucho en ayudar al grupo», agregaría después en la sala de prensa. «¿Qué le he dicho tras el descanso? Básicamente, 'tienes que marcar dos goles a ver cómo lo haces'», bromeó, para analizar después una de las acciones polémicas. «No se si era penalti o falta, no lo he visto. Lo que necesitas, siempre, es motivar a los jugadores», recalcó.

Raphinha, al final, se quedó sin minutos por decisión propia. «Hablé con él al descanso, por si sentía bien para jugar. Fue muy sincero, y me dijo que no se sentía muy bien. El martes se entrenará y, con suerte, si se siente mejor, estará listo para jugar el siguiente partido», zanjó Flick sobre la inminente vuelta de semifinales de Copa del Rey ante el Atlético.

El Betis gana un derbi de pasión

FÚTBOL. Vargas adelantó al Sevilla, pero Cardoso y Cucho le dieron la vuelta al partido

ABRAHAM P. ROMERO

El Betis se llevó el derbi de la pasión. Previo a la Semana Santa, días grandes en la ciudad, los verdiblancos superaron al Sevilla en el duelo liguero del Villamarín por primera vez en el torneo doméstico desde septiembre de 2018. Vargas adelantó a los de García Pimienta al inicio del choque, pero Cardoso y Cucho, de la mano de un Isco magistral, le dieron la vuelta al duelo justo antes del descanso.

El principio del 'gran derbi' tuvo de todo. Incluso en el calentamiento, cuando hubo un encontronazo entre los recogepelotas locales y mientras del cuerpo técnico sevillista. Nadie quería regalar nada ni guardar un gramo de tensión.

Jesús Rodríguez, canterano verdiblanco, hizo suyo el inicio, siendo la chispa de los de Pellegrini. Pero fue Vargas, al filo del cuarto de hora, el que encontró premio en una jugada aislada de los visitantes.

Badé buscó en largo a Lukebakio, el belga aguantó a la llegada del suizo y éste, vertical y sin pensarlo, batió a Adrián. El tanto hizo buena la solidez defensiva del Sevilla, pero empujó la rabia del Betis, con más fútbol y talento ofensivo que su rival. Ahí creció y se hizo gigante Isco Alarcón, como siempre. Bajó a la base de la jugada y se movió con libertad por la mediapunta, generando las mejores ocasiones de su equipo. En una de ellas, el de Málaga organizó el ataque de un lado a otro del campo, Sabaly centró y Cardoso voleó al empate.

Justo antes del descanso, Isco se inventó el 2-1. Jesús le encontró a unos metros de la media luna del área y el ex del Madrid tocó de primeras al Cucho para dejarle sólo dentro del área. El atacante metió la puntera y superó a Nyland para provocar el delirio en la grada.

Los locales aguantaron toda la segunda parte, 45 minutos que fueron más de pelea en el centro del campo que de fútbol, para llevarse el encuentro. Antony pudo ampliar la renta y el Sevilla se acercó con más corazón que cabeza, pero sin suerte. El derbi es verdiblanco.

REAL BETIS	**2**
SEVILLA	**1**

REAL BETIS: Adrián; Sabaly, Bartra, Llorente, Rodríguez; Cardoso, Fornals (Altimira, m.87), Isco (Lo Celso, m.71); Antony, Jesús (Ruibal, m.66)y Cucho (Bakambu, m.87).

SEVILLA: Nyland; Carmona (Sául, m.66), Badé, Salas, Pedrosa; Gudelj (Peque, m.76), Lokonga (Idumbo, m.85), Juanlu; Lukebakio, Vargas (Ejuke, m.76) y Romero (Adams, m.66).

GOLES: 0-1: Vargas.1-1: Cardoso. 2-1: Cucho.

BENITO VILLAMARÍN: Lleno.

El Valencia toma ventaja al descenso

INMA LIDÓN VALENCIA

El Valencia toma ventaja al descenso con la victoria ante el Mallorca gracias a un gol de Diego López, un jugador que ha marcado cuatro tantos en los últimos cuatro partidos en los que el equipo de Corberán ha sumado ocho puntos. El conjunto balear llegó a Mestalla sin Muriqi ni Larin y, pese a amenazar al Valencia, no encontró la forma de hacerle daño en ataque.

LALIGA EA SPORTS

JORNADA 29ª

R. Sociedad 2 Valladolid 1. Espanyol-Atlético. Alavés 0 Rayo 2.
Real Madrid 3 Leganés 2. Getafe 1 Villarreal 2. Barcelona 4 Girona 1.
Athletic 0 Osasuna 0. Valencia 1 Mallorca 0. Betis 2 Sevilla 1.
Hoy: Celta-Unión Deportiva Las Palmas (21.00 h).

	J	G	E	P	GF	GC	Pt
1. Barcelona	29	21	3	5	82	28	**66**
2. Real Madrid	29	19	6	4	62	29	**63**
3. At. Madrid	29	16	9	4	47	23	**57**
4. Athletic	29	14	11	4	46	24	**53**
5. Villarreal	28	13	8	7	51	39	**47**
6. Betis	29	13	8	8	40	36	**47**
7. Rayo	29	10	10	9	33	31	**40**
8. Mallorca	29	11	7	11	28	35	**40**
9. Celta	28	11	6	11	41	41	**39**
10. R. Sociedad	29	11	5	13	27	31	**38**
11. Sevilla	29	9	9	11	33	39	**36**
12. Getafe	29	9	9	11	26	25	**36**
13. Girona	29	9	7	13	37	45	**34**
14. Osasuna	29	7	13	9	33	42	**34**
15. Valencia	29	7	10	12	32	46	**31**
16. Espanyol	28	7	8	13	27	40	**29**
17. Alavés	29	6	9	14	32	44	**27**
18. Leganés	29	6	9	14	28	46	**27**
19. Las Palmas	28	6	7	15	32	47	**25**
20. Valladolid	29	4	4	21	19	65	**16**

LALIGA HYPERMOTION

JORNADA 33ª

Tenerife 2 Granada 1. Eldense 0 Burgos 0. Ferrol 0 Deportivo 1. Cartagena 2 Castellón 2. Racing 2 Zaragoza 0. Almería 1 Levante 0. Córdoba 1 Elche 2. Oviedo 2 Málaga 1. Albacete 3 Mirandés 2. Huesca 3 Sporting 2.
Hoy: Cádiz-Eibar (20.30 horas).

	J	G	E	P	GF	GC	Pt
1. Levante	33	16	11	6	50	32	**59**
2. R. Santander	33	17	8	8	52	37	**59**
3. Mirandés	33	17	7	9	45	29	**58**
4. Elche	33	16	9	8	45	28	**57**
5. Real Oviedo	33	15	9	9	44	38	**54**
6. Almería	33	14	11	8	56	44	**53**
7. Huesca	32	14	9	9	43	29	**51**
8. Granada	33	13	10	10	50	42	**49**
9. Córdoba	33	13	9	11	48	48	**48**
10. Albacete	33	12	10	11	43	41	**46**
11. Burgos	33	13	7	13	29	34	**46**
12. Deportivo	33	11	12	10	44	39	**45**
13. Cádiz	32	11	11	10	43	41	**44**
14. Eibar	32	12	8	12	31	32	**44**
15. Málaga	33	9	15	9	34	36	**42**
16. Sporting	32	9	14	9	38	36	**41**
17. Castellón	33	11	8	14	46	48	**41**
18. Zaragoza	33	9	10	14	43	47	**37**
19. Eldense	33	9	9	15	34	47	**36**
20. Tenerife	33	7	7	19	30	48	**28**
21. R. Ferrol	33	4	11	18	18	52	**23**
22. Cartagena	33	4	5	24	22	60	**17**

SUSURROS DEL DEPORTE

Federación Española del Trile

ORFEO SUÁREZ

ILUSTRACIÓN DE RAÚL ARIAS

Los trileros abundaban en las calles de España. Todavía es posible ver algunos, pero, hoy, los percibimos como personajes asociados a otro tiempo, extinguido en el tardofranquismo. El juego del *Trile*, también conocido como la *Bolita* o la *Mosqueta*, consiste en mover rápidamente una bola entre cubiletes y adivinar dónde se encuentra. Los trileros suelen tener compinches que indican sigilosamente a quien realiza la apuesta. Después de ganar, aumenta la puja y, entonces, pierde. Los trileros del fútbol, desgraciadamente, no son cosa del pasado, como ha puesto de manifiesto el último y vergonzante episodio en la Federación, desvelado por **Esteban Urreiztieta** en este periódico. Al menos, con un toque de modernidad, al cambiar los cubiletes por un Excel donde el estadio de Balaídos, uno de los aspirantes a albergar el Mundial 2030, aparecía y desaparecía. Los trileros de la Federación, sin embargo, han ido más allá de los de la calle, porque además de estafar al que jugaba, traicionaban la ética de los propios estafadores, al grabarse en secreto unos a otros. Una práctica amoral extendida en un lugar podrido, percibido en las alturas del fútbol como el Tercer Mundo de la gobernanza de este deporte, muy por detrás de Marruecos, una organización que no parece únicamente una Federación de trileros, sino también de *Villarejitos*.

El Excel de **María Tato** enviado a la FIFA tiene, en realidad, el mismo valor que una invitación de boda. Se ruega confirmación. Nada más. En Zúrich lo deciden todo, también con quién casarse, desde que el organismo de **Gianni Infantino** convirtió los comités organizadores en comités de bienvenida, antes de Qatar 2022, y estableció un *bureau ad hoc* para cada campeonato. En 2026 o inicios de 2027, la inspección de la FIFA visitará estadios en los tres países organizadores, no únicamente los recintos del Excel, y tomará sus decisiones sin que viejas cuentas pendientes, como las que tienen **Abel Caballero** y **Rafael Louzán**, supongan una variable.

El Gobierno español se ha situado en lo políticamente correcto, al pedir a la FIFA que aumente de 11 a 13 las sedes concedidas a España y de ese modo evitar conflictos de índole territorial. **José Manuel Rodríguez Uribes** envió, el pasado 26 de julio, una carta al secretario general del organismo, el sueco **Mattias Grafström**, en la que se refería a Vigo y Valencia como ciudades históricas, de tradición futbolística, claves en la vertebración territorial del país, al tiempo que abogaba por el justo reparto de los «beneficios económicos, sociales y emocionales». La FIFA no está cerrada a modificaciones, pero aumentar las sedes en España significaría, posiblemente, tener que hacerlo en Portugal y Marruecos, cuyo trabajo eficaz y en silencio es puesto como ejemplo en Zúrich, especialmente el del país africano, frente a los constantes escándalos y cambios de la Federación Española. «¿Si con estos dirigentes lo ganan todo, cuánto más ganarían con otros?», se preguntan, entre risas y asombro.

Fernando Gomes acaba de dejar la presidencia de la Federación Portuguesa de Fútbol, después de tres mandatos, para liderar el olimpismo del país luso. Un hombre muy bien visto en la FIFA, que había cargado de sensatez la candidatura, a la que ahora contribuirá en otro rol. En Zúrich también están agradecidos a Marruecos, no sólo por el impulso del fútbol en el país, también por su mediación diplomática ante Arabia para que prorrogara su interés por organizar el Mundial de 2030 a 2034. Ya es suyo. Marruecos construye un gran coliseo en Casablanca para el Mundial. No parece que peligre la final, con **Florentino Pérez** como garante del Bernabéu, en excelentes relaciones, además, con Infantino, que le dio a **Vinicius** el Balón de oro sin oro.

La final es la guinda del pastel, pero el pastel está por repartir, y para ello Marruecos está excelentemente situado, con un posición estratégica clave como aliado de Estados Unidos y puente con el resto del mundo árabe, y un cuerpo diplomático eficaz y volcado en una cuestión de Estado. Para el Gobierno español, por ahora, el Mundial es cuestión de la Federación.

La prueba es cómo la chapuza de los Excel ha dejado mudo al Consejo Superior de Deportes, ante la dualidad de observar cómo un proyecto estratégico para el país empieza en las viñetas del cómic y la imposibilidad de intervenir la Federación, pese a la sucesión de escándalos. No hay 155 que lo posibilite, por supuesto, pero la alternativa de optar por un papel escrupulosamente político es lo que convierte a la política en inútil.

El Excel de María Tato no obliga a nada a la FIFA, que decidirá según sus criterios y visitas

En Las Rozas los whatsapps del miedo desataron el pánico, porque son presa de su gangrena

Sólo una acción penal podría explorar las acusaciones del alcalde de Vigo contra Louzán, al que señala por la exclusión de Balaídos en el segundo Excel, como si se tratara de una venganza entre *familias* gallegas. Lo que, en cualquier caso, ha quedado acreditado es el bajo nivel profesional de la comisión a la que se encargó el trabajo. Una constante en una Federación donde abunda el nepotismo, con hijas e hijas por los despachos, y donde tener un pasado como futbolista, encajarse un buen traje y poner voz de radio no garantiza el nivel. Nivel tiene y de nivel sabe **Javier Tebas**, en la posición más cómoda de toda su etapa: la Federación hace lo que dice, pero no tiene responsabilidad en lo que hace. Cuidado, no obstante, con los efectos colaterales si llegan las explosiones, sobre todo con enemigos tan poderosos.

En Las Rozas muchos temieron que la crisis de los estadios pudiera ser la explosión definitiva. La razón es que la Federación es presa de su propia dinámica, de su gangrena, y nadie sabe hasta dónde puede haber sido grabado y hasta dónde pueden llegar sus whatsapps. Si María Tato tiene algunos comprometedores, únicamente ella lo sabe y sólo estaría obligada a aportarlos en un proceso judicial. Los mails con Louzán de la ya ex ejecutiva durante el proceso de selección de los estadios revelan que existía una conexión, nada más. Los whatsapps del miedo, sin embargo, desataron el pánico en una semana complicada en la casa, en la que el eficaz cortafuegos de su comunicación hizo su trabajo y puso a salvo a Louzán. Sólo habló después de que María Tato cerrara su salida. La comunicación en la Federación es como atravesar un arrozal en los dominios del Vietcong. Nunca sabes de dónde puede llegar el siguiente disparo o whatsapp.

TODO EL MUNDO A TU ALCANCE

El mejor periodismo, grandes firmas de opinión
y además Actualidad Económica, Yo Dona, Metrópoli, LOC y La Lectura

SUSCRÍBETE A EL MUNDO

EL MUNDO
suscripcion.elmundo.es

El calvario tabú de Ane

CICLISMO. Un quiste y una endometriosis sin detectar casi acaban con Santesteban, una de las mejores corredoras españolas

LUCAS SÁEZ-BRAVO

«Me he caído muchas veces, tengo cicatrices por todo el cuerpo, pero nada iguala ese sufrimiento. Recuerdo una etapa del Tour. Me dolía tanto que no podía ni pedalear, se me saltaban las lágrimas». Ane Santesteban (Rentería, 1990) revive en voz alta su 2024, el que era el año de la vuelta a casa después de una década corriendo en equipos extranjeros, siendo una de las mejores ciclistas españolas de siempre, dos Juegos Olímpicos, Mundiales, *top 10* en Giros y Tours... Un dolor tan insoportable como misterioso, una tortura mental también, hasta que en el lugar más improbable halló la solución. Una revisión ginecológica rutinaria iba a dar con el problema. «Tienes un quiste grande en el ovario y una endometriosis», le anunciaron. «Gracias a Dios. Qué liberación», respondió.

Ane cuenta lo que muchas otras callan, «por vergüenza o por miedo», por tratarse de salud femenina. Lo hace, una vez superado, para «normalizar, dar visibilidad y ayudar a otras mujeres». Las que le escriben en privado confesándole que su caso es el mismo, pidiéndole consejo. Detalla su experiencia, que es la de tantas deportistas, un tabú del que ahora escapa y se vuelve a sentir plena encima de la bici. Con los colores del Laboral Kutxa -Fundación Euskadi, el pasado fin de semana corrió la primera edición de la Milán-San Remo femenina. Acabó 35ª (a 1:25 de la ganadora, Lorena Wiebes), pero dejó un alarde. Como Pogacar en la masculina, la ciclista vasca marcó el mejor tiempo de siempre en la emblemática subida a la Cipressa, los 5,6 kilómetros en 11:37. «Este año quiero hacer las tres grandes, Vuelta, Giro y Tour», anuncia en conversación con EL MUNDO desde Rentería.

Es un renacimiento el de la menuda corredora errenteriarra. Porque, tal dolor le provocaba el problema ginecológico, que pensó hasta en dejarlo: «Al final dudas de todo». Hasta de sí misma, de si lo que le estaba ocurriendo no sería producto de su propia imaginación, porque ninguna prueba detectaba nada. «Le decía a Pablo (Rodríguez, también ciclista profesional, de mountain bike), mi pareja: '¿A ver si me estoy volviendo loca y me estoy inventando el dolor?' Entré en un bucle bastante complicado».

La temporada no arrancaba como las de antaño. No sólo era el malestar, tampoco los números salían. Tanto en entrenamientos como en competiciones, su rendimiento había bajado «entre 20 y 30 vatios». «Empecé el año pasado sin encontrarme bien en la bici. Estaba siempre con dolores, en las lumbares, hacia la espalda, me bajaba a una pierna. En ningún momento lo relacioné con los ovarios, claro. Y el Tour fue un calvario de dolor. Hablé con el médico del equipo y le dije los síntomas. Que no encontraba postura en la bici. Hicimos una resonancia en la espalda y no había nada. Yo decía: 'Algo tiene que haber'. Estaba en el sofá, sin entrenar, y no me podía ni mover, tenía muchísimo dolor», describe Ane.

Allí, en la *Grande Boucle*, donde en 2023 había finalizado octava de la general (fue séptima en el Tourmalet en la etapa reina), donde todo se hizo insoportable. «Recuerdo un momento durísimo. Día tras día, iba acumulando el dolor. En las últimas tres etapas... Sobre todo, hubo una, que se salía subiendo un puerto, donde yo mejor me defiendo. Lloraba. Pedía analgésicos para poder competir. Por mi experiencia, quería estar al lado de Usoa Ostolaza, aportar al equipo. Por intentar terminar, fue un sufrimiento bastante agónico», rememora.

Ane Santesteban posa para EL MUNDO en su domicilio de Maceda (Orense). ROSA GONZÁLEZ

Lo terrible para Ane era, sobre todo, no saber de donde provenía aquello. «No puedes empezar un tratamiento porque no sabes lo que es. Nuestros médicos están más acostumbrados a trabajar con resfriados, clavículas, dolores musculares...», explica. El calvario acabó el 31 de octubre en el sitio más insospechado, el ginecólogo, «en la revisión rutinaria de todos los años». «Me dijeron que lo mejor que podía hacer era tomar la píldora. El problema iba a seguir estando, pero iba a tener 'calidad de vida'. Desde que empecé, al poco ya empecé a sentirme muchísimo mejor», desvela, aliviada.

Pero no fue hasta el mes pasado que Ane quiso dar a conocer lo que le había ocurrido. Lo hizo con un sincero post en sus redes sociales en el que hablaba de «desesperación», pero también de que «las buenas sensaciones» habían vuelto. «No pensé que fuera a tener tanta repercusión. Llevaba tiempo dándole muchas vueltas. Venía guardando para mí todo lo que estaba sufriendo. Me daba un poco de miedo o vergüenza. Decidí que, como deportista, con el altavoz que tenemos, quería hablar de algo que muchas mujeres sufrimos en silencio. Darle visibilidad y contar mi experiencia por si podía ayudar a otras», proclama. Y tanto. Le escribieron compañeras, ciclistas y de otros deportes. También ginecólogas y nutricionistas «para ofrecerme su ayuda».

«¿Porque sea el ovario o el útero no se va a hablar? Me daba vergüenza contarlo»

«En el Tour... me dolía tanto que no podía pedalear, se me saltaban las lágrimas»

«Es algo de lo que no se habla en el pelotón ni en el deporte femenino en general. Igual que hablas de una rotura de fibras, de una rotura de clavícula o de cualquier otra lesión o enfermedad. ¿Porque sea el ovario o el útero no se va a hablar? Es un tema tabú, da como vergüenza o respeto tratarlo», reflexiona Ane la escaladora, aquella niña a la que su padre, profesor de ciclismo en las escuelas del pueblo, inyectó en vena la pasión. Y a la que los puertos, en los que desde bien temprano se desenvolvió con facilidad, la hicieron profesional.

Ane, que en diciembre cumplió 34, se siente ahora renacida. Dispuesta a aprovechar esta segunda oportunidad que le ha dado el ciclismo, a lograr su primera victoria después de tantos buenos puestos. «Creo que va a llegar, porque veo las cosas de diferente manera, porque vengo de pasarlo mal. He cambiado la forma de correr. Disfruto más y no tengo mie-

«Las buenas sensaciones han vuelto. Disfruto más y no tengo miedo a perder»

«Otras deportistas que lo sufren me han escrito en privado pidiendo consejo»

do de perder. Otros años me costaba más arriesgar, era más conservadora», explica, echando un vistazo a una carrera en la que transitó el camino del «cambio brutal» en el ciclismo femenino. «Ahora hay más equipos, más dinero, se retransmiten las carreras... En mis inicios, terminaba y tenía que escribirle a mis padres para decirles que estaba bien. Ahora hay salarios que son buenas cantidades, se ha conseguido tener un sueldo mínimo. Unos avances muy grandes», se sincera a quien le hubiera gustado nacer «un poco más tarde»: «Mi carrera hubiera sido diferente. Hubiese sido más sencillo. Cuando empecé era muy difícil tener un referente. Casi no podías soñar con ser profesional, porque no había ni estructuras. Tenías que ir al extranjero...».

Roglic, ciclista atípico con espíritu de 'runner'

CICLISMO. Es el único de los veteranos que desafía a la nueva generación / Derrotó, con una lección magistral, a Ayuso en la Volta

PABLO DE LA CALLE

Tras levantar la persiana de la habitación se calza las zapatillas de *running* y sale a la calle para desentumecer los músculos. Primoz Roglic (35 años) rompe tópicos. La mayoría de los corredores ve contraproducente compaginar la carrera a pie con la bicicleta, pero él no prescinde de una actividad que le sirve para recargar energías y despejar la mente. El esloveno es un *runner* que, siempre que puede, sale a correr durante 15 minutos. Después de las etapas suele consumir un batido de zumo de cereza que favorece la recuperación. Antes de cenar, merienda dos veces.

Roglic es diferente por hábitos y formación. Destacó en el esquí como saltador de trampolín, pero tras sufrir una grave caída se decantó por el ciclismo. No comenzó a entrenar en serio hasta poco antes de los 20 años y en 2014, con 25, debutó en el profesionalismo, una edad tardía entonces y más ahora, cuando los chavales dan el gran salto poco después de cumplir la mayoría de edad.

Ese retraso en acceder a la élite y las energías no quemadas explican el rendimiento de un veterano que no pierde la costumbre de ganar y se atreve a plantar cara a esa osada generación *centennials* que lideran su compatriota Tadej Pogacar y el neerlandés Mathieu van der Poel. Roglic tiene 35 años, pero en el ciclismo es como si tuviera cinco menos. Su perspectiva del ciclismo también es distinta al resto. Es difícil que pierda los estribos por una acción puntual en las carreras y es ambicioso como pocos. Thomas Gloag, uno de sus gregarios en el Visma durante el Giro de Italia de 2023, le definió así en el podcast *How to become a Pro*: «Primoz es un asesino absoluto sobre la bicicleta, es increíble. Tiene una concentración que rara vez se ve».

Roglic, además de inconformista, atesora una experiencia que supone un valor añadido, como ratificó ayer con su magistral triunfo en la Volta a Catalunya, con el que frenó la espectacular proyección de Juan Ayuso (22 años). El viejo lobo doblegó a ese aspirante que pelea por arrebatarle el mando de la manada.

El esloveno, tras un intercambio de golpes con español en los sprints bonificados en la etapa de clausura de la ronda catalana, derrotó a su rival con una sorprendente iniciativa: atacar de lejos. En teoría, él es más rápido de Ayuso en sprints cortos, por lo que le hubiera valido apurar hasta el final. Pero consciente de que su equipo era inferior al UAE y que podría caer en una emboscada, atacó a falta de 20 kilómetros para la meta. Un acelerón que descolocó a sus enemigos y dejó en anécdota el segundo de ventaja que tenía Ayuso en la salida de la última jornada. Durante 20 kilómetros, el pelotón fue incapaz de neutralizarle y se presentó en la meta con 19 segundos. «Después del segundo sprint intermedio no tenía otra opción. Si quería ganar, tenía que hacer algo y por eso ataqué. Tuve piernas y he disfrutado mucho», dijo el esloveno. «Roglic ha sido superior. Me voy tranquilo, porque sé donde he fallado», recalcó Ayuso

Primoz Roglic, en el podio de la Volta a Catalunya, ayer. SIU WU / EFE

Rompe moldes por sus hábitos, gusto por el atletismo y retraso en llegar al profesionalismo

«Sobre la bicicleta es un asesino absoluto, es increíble», recalca un ex gregario

Nuevo éxito para Roglic, que ya suma 91 victorias, entre ellas cuatro Vueltas a España, un Giro de Italia, un oro olímpico en contrarreloj, dos Tirreno-Adriático y dos Voltas a Catalunya. El triunfo de ayer supone un golpe para la moral de Ayuso, que buscará la revancha en el Giro de Italia del próximo junio.

Mientras llega la *Corsa rosa*, el pelotón se centra en las electrizantes clásicas de primavera. Esta semana comienzan los desafíos en los adoquines. El miércoles se disputa A Través de Flandes y el domingo, el segundo *Monumento* de la temporada: Tour de Flandes, donde Pogacar defiende título. La París-Roubaix, con una nueva pugna entre el esloveno y Van der Poel, se celebrará el 13 de abril.

Álex Márquez, nuevo líder del Mundial de Moto GP, celebra la segunda plaza en la carrera al sprint del sábado en Austin. GETTY

Marc tropieza en Texas

MOTOGP. El español, con una caída, empaña su gran inicio de curso / Gana Bagnaia / Álex Márquez, nuevo líder

AMADEU GARCIA

El circuito de Las Américas rompió la tónica del Mundial y hubo golpe de teatro en Austin. Marc Márquez se fue al suelo tras un fallo de cálculo en la trazada cuando lideraba de nuevo de manera incontestable la carrera y, por mucho que lo intentó, con una moto tremendamente dañada, para mantenerse, por lo menos, en cabeza de la tabla, se vio finalmente forzado a abandonar. El triunfo cayó en manos de un Pecco Bagnaia que ya prometió tras la *sprint race* del sábado que iba a tratar de ser mucho más combativo, pero quien acabó por encaramarse al liderato fue Álex Márquez, por un solo punto de diferencia con respecto a su hermano, tras sumar otro segundo puesto, el sexto en lo que llevamos de temporada si contamos tanto las *sprint race* como los domingos. El tercer escalón del podio lo ocupó en esta ocasión Fabio di Giannantonio.

El arranque de la prueba estuvo cargado de suspense. Los comisarios declararon carrera en mojado y los pilotos trataron de apurar al máximo la decisión sobre sus neumáticos. Cuando todo estaba a punto de arrancar, Marc Márquez salió disparado como un resorte para cambiar de moto en el último instante y su compañero Pecco Bagnaia le siguió como una exhalación. Al final, más de 10 pilotos siguieron sus pasos, hubo bandera roja y la prueba pasó a disputarse a 19 vueltas en lugar de a 20. Todos, a la postre, salieron con *slicks*, confiando en que la pista no les diera demasiados disgustos, si bien muchos acabaron dando con sus huesos en el asfalto. En el arranque, el mayor de los Márquez abrió hueco relativamente pronto y trató de mostrarse absolutamente intratable. Tanto, que hasta se hizo con el récord de vuelta rápida en carrera. Pecco, mientras, apretó a Álex y, tras varios intercambios de golpes, acabó por ponerse segundo y abrir también un hueco más que considerable con el piloto que, a la postre, acabaría por ponerse líder del campeonato con su segundo puesto.

«Ha sido una carera muy difícil por el tema del *grip*, pero ahora lideramos el campeonato y eso es algo fantástico. Soy *Míster Segundo*, pero al final eso también rinde sus frutos. Es una alegría tremenda, quiero darle las gracias a la afición y vamos a tratar de seguir en esta línea», aseguró el nuevo líder del Mundial, una vez terminada la carrera. «Estoy muy contento, casi me he quedado afónico, he estado chillando a tope en la última vuelta. Es increíble volver a lo más alto del podio tras un periodo difícil y quiero darle las gracias a mi equipo por un trabajo fantástico», señaló por su parte un Pecco Bagnaia, visiblemente contento.

«Es increíble, he estado luchando todo el invierno para conseguir el podio con este equipo y lo hemos conseguido. Estoy cansado a más no poder, necesito descansar esta noche. Es cierto que hemos tenido el regalo de Marc, pero las carreras son así», sentenció finalmente Di Giannantonio.

En cuanto al resto de pilotos españoles, Álex Rins fue undécimo; Raúl Fernández, duodécimo; Augusto Fernández, relevo del lesionado Miguel Oliveira, decimotercero, y Maverick Viñales, decimocuarto. Fermín Aldeguer, Joan Mir y Pedro Acosta, mientras, tal y como le ocurrió a Marc Márquez, no lograron acabar la carrera.

G.P. DE EEUU

MOTO GP	
1. F. Bagnaia (ITA/DUC)	39.00.19
2. Álex Márquez (ESP/Gre)	a 2.8
3. F. Di Giannantonio (ITA/Vr)	a 3.5
EL MUNDIAL	PUNTOS
1. Álex Márquez (ESP/Duc)	87
2. Marc Márquez (ESP/Gre)	86
3. Francesco Bagnaia (ITA/DUC)	75
MOTO 2	
1. Jake Dixon (GB/Bo.)	37.24.
2. Tony Arbolino (ESP/Pra)	a 4.14.
EL MUNDIAL	PUNTOS
1. Jake Dixon (GB/Bo.)	59
2. Aron Canet (ESP/Kal)	46
3. M. González (ESP/Kal)	45
MOTO 3	
1. J. Antonio Rueda (ESP/ktm)	31.23
2. J. Kelso (AUS/Lev)	a 2.39
EL MUNDIAL	PUNTOS
1. J. Antonio Rueda (ESP/ktm)	66
2. A. Piqueras (ESP/Ktm)	42
3. M. Bertelle (ITA/Ktm)	40

AL CIELO CON ELLA

PITI HURTADO

'Santo Tuomas' en los Grizzlies

Los Grizzlies de **Santi Aldama** han cortado por sorpresa al entrenador. A las dos horas anunciaron el ascenso de categoría del asistente finlandés **Tuomas Iisalo** (dos i latinas seguidas) a entrenador jefe. Tendrá nueve partidos de liga y los playoffs para convertir interinidad en trabajo a medio plazo y seguir cambiando el juego.

En Finlandia, el 60% de la población tiene preparado el kit de supervivencia de 72 horas en caso de desastre natural o conflicto armado. No en vano, comparten 1.300 kilómetros de frontera con Rusia. Incluso tienen un Día Nacional de la Preparación... Quizás la nacionalidad con mejor defensa civil del mundo. Este técnico finés ha estudiado desde los Spurs de 2014 a **Messina**; observó el Alba de **Aíto** y está muy conectado a **Pedro Martínez**. Pero su kit es haberse desconectado de las redes sociales, leer libros y ensayos, así como compartir con sus jugadores artículos largos, que no sean de baloncesto. No lo ve baloncesto por ocio, ni lee rumorología diaria de baloncesto. Para preparar mejor su atención consciente.

Iisalo es el primer entrenador extranjero de la historia de la NBA que no ha tenido que hacer una pasantía de 10 ó 15 años en USA para que le den la alternativa. Es cierto que **Scariolo** llegó a dirigir algún partido puntual cuando fue asistente en Raptors por baja médica del principal. Pero Iisalo podrá poner en práctica (de facto ya lo hacían) su filosofía de juego extremadamente dinámico desde la defensa de la transición (muchos periodistas lo confunden con un ataque descerebrado al rebote ofensivo) hasta los ataques cortos donde no se especula nada. Así dominó Alemania, la BCL y la Eurocup. Y su legado está impactando en Euroliga con el París de **Splitter**. Pescó por sorpresa al gremio cuando renunció dirigir en Euroliga por ir de ayudante a NBA. Lo mismo él sabía cosas o tiene mucha fe, con explicación.

Decía otro Tomás, el de Aquino: «El estudioso es el que lleva a los demás a lo que él ya ha comprendido: la verdad». Lo que ocurre es que en el baloncesto, la única verdad que es respetada es la verdad ganadora.

El abuelo y otros familiares del nuevo entrenador de los Grizzlies, fueron héroes del ejército finlandés en la Guerra de Invierno y la Guerra de Continuación contra la Unión Soviética, cuando explotó el mundo en los años 40. Lógico que vivan preparados.

El presidente de Finlandia ha estado jugando al golf este fin de semana con **Donald Trump**, lo cual no sabemos si ayuda. Mientras Iisalo tratará de que sus Grizzlies lleguen lejos en una liga que también trata de expandir sus fronteras sin declaración de guerra, como ha dicho el CEO de la Euroliga.

ALEX PALOU

TRIPLE CAMPEÓN DE LA INDYCAR. El barcelonés, a punto de cumplir 28 años, protagoniza un gran arranque de curso. A la espera de resolver su juicio con McLaren, es el referente de una categoría con un 45% más de audiencia

El español más admirado en EEUU

MIGUEL A. HERGUEDAS

«Esta es la parte delantera de su coche, pero si compites contra él sólo verás la trasera». Así remataba Fox Sports su anuncio de presentación de la nueva temporada de IndyCar, con Alex Palou como protagonista. Emitido durante la previa de la Super Bowl para una audiencia media que rozó los 128 millones de aficionados, el *spot* presentaba al piloto barcelonés como El conquistador del hormigón, en referencia a los muros que rodean sus circuitos ovalados. Apenas seis semanas después, el tricampeón de la Indy Car (2021, 2023, 2024) ha superado las expectativas, con sendas victorias en las dos primeras carreras, consolidando su posición de privilegio en el deporte estadounidense.

La popularidad de Palou, el primer piloto capaz de defender su título desde Dario Franchitti (2011), se multiplica en una IndyCar que suspira, desde hace tiempo, por la irrupción de nuevos ídolos. De hecho, en el mercado estadounidense ya se considera a Alex como sucesor natural de Scott Dixon, gran referente de la última década con seis títulos, a sólo uno del récord de A.J. Foyt. Sin embargo, el neozelandés, de 44 años, se ve hoy sin recursos ante su compañero de garaje. Seguro que durante estas jornadas de descanso, previas a la cita en Long Beach, los ingenieros y mecánicos de Chip Ganassipreparan algo especial para Alex. Mañana cumple 28 años.

Otro factor que contribuye a la fama de Palou estriba en su polémico pulso con McLaren, que le reclama 30 millones de dólares por un presunto incumplimiento de contrato. Desde su aterrizaje en 2020 en Dale Coyne Racing, el barcelonés había privilegiado la IndyCar en detrimento de la F1. Sin embargo, todo cambió en octubre de 2022, cuando firmó por cuatro años con Arrow McLaren. Según su propio testimonio, Zak Brown, CEO de McLaren Racing, le había brindado la oportunidad de un asiento en la F1, algo que nunca cumplió, con la excepción de aquella tanda de entrenamientos libres en el GP de EEUU 2022.

A la espera de lo que suceda en las próximas semanas con los actos de mediación, que se vienen celebrando en Londres, Palou ya ha saboreado una particular revancha. En Thermal Club aguó la fiesta de un rival, liderado por Pato O'Ward y Christian Lundgaard, que se presentaba como favorito. Pocas horas después del doblete de Oscar Piastri y Lando Norris en el GP de China, aquello suponía una oportunidad histórica para la gente de Woking. A lo largo de sus más de seis décadas en la elite, McLaren sólo ha podido ganar una vez, al mismo tiempo, en suelo estadounidense y en la F1. Fue el 2 de mayo de 1976, cuando Johnny Rutherford se impuso en una cita de la Champ Car disputada en Trenton, mientras James Hunt descorchaba el champán en el podio del Jarama, escenario del GP de España.

JAMES GILBERT / GETTY

«Es duro ver cómo nos bate cada fin de semana», admite Lundgaard, piloto de McLaren

Patrocinado por el gigante DHL, es el dominador de una IndyCar que busca nuevos ídolos

«Es duro ver cómo Alex nos bate cada fin de semana. Tenemos que encontrar un modo de pararle», admitió Lundgaard el domingo en Thermal Club, un exclusivo complejo residencial situado a las afueras de la localidad californiana de Coachella. Rebosante de energía y vitalidad, con un control de la situación que empieza a desesperar a sus adversarios, Palou había cimentado su éxito en la estrategia, gracias a un aplastante último relevo con los neumáticos blandos. Al volante del coche 10 de Chip Ganassi, impulsado con un motor Honda, el barcelonés recortó 15 segundos de déficit y cruzó la meta con 10 de ventaja sobre O'Ward.

A lo largo de las 14 últimas temporadas, sólo Dixon había iniciado el año con dos triunfos y durante aquel 2020, trastocado por la pandemia, acabaría proclamándose campeón. Sin desmerecer el campeonato de la regularidad, el mayor desafío de Palou apunta al próximo 25 de mayo, cuando disputará, por sexta vez, las 500 Millas. Pese a no contar con un solo triunfo en ningún óvalo, el barcelonés ya firmó hace dos años la pole en el Indianapolis Motor Speedway y fue segundo en 2021, por detrás de Hélio Castroneves. Durante sus cinco participaciones previas ha liderado 119 vueltas.

En caso de cumplir su sueño en el legendario *Brickyard*, el prestigio de Palou se extenderá por todos los rincones del país. Porque una vez quebrada la dinastía de Penske, el equipo más laureado, sus éxitos podrán equipararse con los del ya citado Franchitti, ganador de cuatro títulos entre 2007 y 2011, incluidas tres victorias en Indianápolis con dos equipos diferentes (Andretti y Chip Ganassi). En lo que respecta a impacto comercial, el español ejerce un poderoso atractivo sobre las marcas. Después de NTT Data (2020-2022) y American Legion (2023), el curso pasado rubricó un acuerdo multianual con DHL. Por supuesto, el gigante de la logística, con 395.000 empleados y 81.800 millones en ingresos, tiñe su coche y su mono con los colores de las banderas española y catalana.

Con todas estas circunstancias sobre la mesa se entiende mejor el órdago de Fox, se ha comprometido a emitir las 17 carreras del calendario a cambio de 25 millones de euros anuales. El fin a 16 años de monopolio por parte de la NBC ha obtenido un refrendo inmediato del público. La cita inaugural en St. Petersburg (Florida) reunió, de media, a 1,42 millones de telespectadores, un 45% más que el curso anterior, duplicando su promedio de 2024 (637.000). Si dejamos a un lado las 500 Millas, fue la carrera más vista de la categoría desde Las Vegas 2011, el trágico evento donde Dan Wheldon perdió la vida a causa de un accidente.

La figura de Palou supuso uno de los mayores atractivos durante ese arranque en St Petersburg, hasta donde se acercaron, según los organizadores, 165.000 personas durante el día de la carrera. «Por todas partes podían sentirse vibraciones positivas», comentó Alex Damron, director de márketing de la IndyCar, exultante al comprobar cómo «nuevos aficionados» animaban a sus ídolos. El objetivo primordial de la IndyCar pasa por rejuvenecer la edad media de sus espectadores, con especial atención al rango entre los 18 y 34 años, así como expandirse entre el público femenino. Las mujeres serán esenciales para el futuro de la IndyCar. De sobra lo sabe Palou, acompañado por su pequeña hija Lucía, nacida en 2023, y su esposa Esther, en cada circuito.

En estos momentos, el respeto que concita Alex en suelo estadounidense no admite parangón con respecto a ningún otro español. Cabe recordar que en la NBA la amplia nómina de un pasado no muy lejano ha quedado reducida ahora a la solitaria figura de Santi Aldama, envuelto en problemas por la reciente destitución de Taylor Jenkins en el banquillo de los Grizzlies. Por su parte, el crecimiento de la MLS se ha traducido en la llegada de 14 futbolistas, entre ellos Sergio Busquets, Riqui Puig, Jordi Alba, Asier Illarramendi o Carles Gil. En cuanto al *football*, la retirada de Alejandro Villanueva y el paso de José Joaquín Arcega-Whiteside a Canadá han dejado a la NFL huérfana de españoles.

LOS CORREVEIDILES

POR IÑAKO DÍAZ-GUERRA

CARLOS DE ANDRÉS

«Me dicen mucho lo bien que se duerme la siesta con mi voz», bromea. Sabe que el chiste implica un reconocimiento: desde hace 25 años, la felicidad vacacional son él y Perico hablando de ciclismo y lo que surja

«Como el lince, los especialistas somos una especie en vías de extinción»

DAVID RAMÍREZ (ARABA PRESS)

¿Qué es el verano sino Carlos de Andrés (Barcelona, 1965) y Perico Delgado disertando sobre lo humano y lo divino en TVE mientras unas vacas observan el paso del pelotón por cualquier valle francés de postal? ¿Cómo de infelices seríamos si el narrador no respondiera a la enésima invocación de *Monsieur Massó* por parte de su socio con su ya legendario «qué duro es este deporte, Pedro»? Fue director de Teledeporte 12 años, esta temporada cumple 25 narrando el Tour y La Vuelta y, aunque no se da importancia, pocos periodistas deportivos generan tanta unanimidad como él. En un país de tradiciones, Carlos de Andrés es una de las buenas.

Pregunta. Hay vida y éxito profesional más allá del fútbol.

Respuesta. Básicamente, sólo en la tele pública. Hace unos años me pidieron dar una clase en la universidad y la primera foto que puse en la presentación era un lince ibérico. Pregunté a los estudiantes que tenía que ver ese animal conmigo y no caían. La respuesta era que soy una especie en vías de extinción. Un especialista es caro, sobre todo si es un empleado fijo como es mi caso. Una de las grandes suertes de mi vida es haber caído en TVE porque me ha dado la oportunidad de tener una carrera centrada en un deporte como el ciclismo. En otros medios habría sido imposible porque los especialistas no somos rentables.

P. Pero aportan muchísimo.

R. Sí, pero un medio quiere gente polivalente. Que yo pueda localizar a Gianni Bugno o a Miguel Indurain en muchas empresas no sirve de nada. El deporte en los informativos de las televisiones es fútbol, fútbol y fútbol. En un periódico está muy bien llevar una entrevista con Indurain, pero eso te soluciona un día de 365. Por eso ya no encuentras especialistas en plantilla de casi ningún medio. Soy un privilegiado, lo asumo y lo agradezco.

P. Tiene 60 años y lleva desde los 23 en las bicis. Es una barbaridad.

R. Entré en TVE en 1988 y fue un poco casualidad que acabara en el ciclismo. En realidad, yo hacía fútbol. Venía de la revista *Don Balón* y al entrar pasé por la escuela de los informativos, donde hacía de todo, pero también empecé a comentar el ciclismo en catalán para Cataluña y me ofrecieron incorporarme al equipo de Pedro González en Madrid para hacer la moto en las carreras. Yo encantado, claro. Luego he tenido suerte de que el ciclismo se ha quedado en la tele en abierto y mantiene unas audiencias muy buenas en La 1. Las motos y los coches, cuando se daban en abierto, tenían unas audiencias brutales, pero los organizadores decidieron ir al pago y esos espectadores desaparecieron. Eso es algo que el ciclismo no ha querido hacer y sigue siendo uno de los deportes que mejores audiencias tiene en España.

P. O es un gran actor o, viéndole narrar, da la sensación de que aún le apasionan las carreras.

R. Tuve un momento difícil cuando dirigía Teledeporte porque al principio no me daba tiempo a prepararme las carreras bien y, cuando me di cuenta, me machaqué y fueron años duros, pero ahora me siento en mi mejor momento comentando. Estoy muy tranquilo, muy seguro y con un punto crítico que me gusta. Siempre he tenido muy claro que lo importante no soy yo sino el puesto que ocupo, que me permite opinar con mucha libertad. Hay gente que estará más contenta con ello y otra menos, pero es mi trabajo.

P. Tuvo un choque sonado con Marc Soler en el pasado Tour. Él se molestó con un cámara y le llamó retrasado, usted se lo afeó («tratar así a alguien es impresentable») y se cabreó mucho.

R. Un ciclista no tiene por qué insultar y llamar retrasado a un cámara. Sin más. Lo denuncié, sé que a Marc no le gustó, pero me da igual. Ahora no tenemos la misma relación que teníamos antes, qué se le va a hacer. Si se enfada porque diga que ha hecho algo mal, no es mi problema.

P. Es el comentarista de ciclismo que menos se equivoca al identificar a los corredores en los planos generales. ¿Cuál es el truco?

R. La edad y el oficio. Los años que pasé haciendo moto, metido entre los ciclistas, me ayudaron mucho a distinguirlos y a leer las carreras. Antiguamente iba a las salidas y me fijaba en las zapatillas y las gafas porque todas eran diferentes. Ahora los equipos tienen sus marcas y hay que buscarse otros trucos para ser ágil en la identificación. Es puro descarte. He ido mejorando y la última semana del Tour y La Vuelta podría comentarlas con los ojos cerrados. Es oficio, como el panadero que sabe exactamente el momento en que sacar la hogaza del horno.

P. El ciclismo tiene una comunidad de fans puristas que suelen ser muy duros, ¿cómo lleva esas críticas?

R. Creo que Pedro y yo somos una pareja muy bien recibida en general, pero siempre hay a quien no le gustamos o le caemos mal. Es ley de vida. La gente siempre me ha dado bastante igual. No soy muy de redes sociales porque tengo la edad que tengo y hago una reflexión muy sencilla: si alguien me critica desde el anonimato y sin que yo sepa cuánto sabe él, me preocupa muy poco. Es como si yo llevo el coche al taller y le empiezo a hablar al mecánico de la junta de la culata. Me dirá: «Tío, ¿tú qué sabes?».

P. Hay otra batalla perdida para el periodista de un medio grande: que el entendido asuma que no te diriges a él sino al aficionado medio.

R. Yo mismo caí en eso. Cuando murió Pedro González y me dieron la responsabilidad de sustituir al insustituible, tenía muy claro lo que quería hacer y preparé unas estadísticas llenas de gráficas sobre estados de forma, tendencias de ataque... ¿Sabes qué? A la gente no le interesaba nada. Al final, el deporte es entretenimiento y mi labor es que la gente se lo pase bien. Hay

que saber para quién comentas y el espectador de La 1 maneja conceptos básicos. Le tienes que hablar de sufrimiento y no de abanicos.

P. Es increíble qué claro ha tenido siempre eso Perico.

R. Lo tiene innato. Yo no, pero supe cambiar. Una vez vi una pancarta en una salida que ponía: «Perico, te regalo un jamón por un chiste». Pensé: «Hostia, me estoy equivocando porque con todos estos datos que doy no me ofrecen ni una cerveza». Desgraciadamente, desde que murió Michael Robinson somos la pareja de comentaristas más antigua de la tele deportiva. Lo gracioso es que la gente ya conoce más a Perico por la tele que por ciclista, lo notamos cada vez que vamos a alguna carrera y se hace muchas más fotos en las salidas que el 95% de los corredores.

P. ¿Cómo fue tener que sustituir a una leyenda como Pedro González, tras su muerte por un infarto en el año 2000?

R. Muy doloroso, sobre todo porque Pedro era muy joven, tenía 48 años cuando falleció. Aún recuerdo la llamada de Mari Carmen Izquierdo a mi casa. Estaba en el comedor y me quedé helado. Incluso ahora, tantos años después, no me gusta hablar de esto porque es una sensación un poco extraña que la muerte de un amigo te lleve a conseguir lo que habías soñado. En cierto modo, te sientes culpable. Me consuelo pensando que Pedro vivió muy intensamente y prefirió vivir 48 años como los vivió que cien más aburridos.

P. ¿Le gustó la experiencia como directivo?

R. Fue complicada. Como director de Teledeporte [2008 a 2020] aprendí muchas cosas. No soy mejor periodista después de haber sido directivo, pero sí soy mejor profesional. Eso sí, si me proponen volver a serlo, no aceptaría. Lo que hago ahora es lo que más me gusta.

P. Está pudiendo contar el mejor momento del ciclismo en 35 años, al menos para mí.

R. Y para mí. Ahora la gente se queja de que Pogacar ataca muy pronto y se acaba la carrera. Alucino. Nos hemos pasado los años de Froome y Armstrong cagándonos en que nadie atacaba hasta el último kilómetro y ahora nos va a parecer mal que se hagan heroicidades de 100 kilómetros. Tenerle a él, a Van der Poel, a Van Aert... es un lujo y hasta los españoles se mueven más. Me gusta mucho esta generación de Juan Ayuso, Iván Romeo o Pablo Castrillo porque disfrutan siendo protagonistas. Ha habido unos años en los que a veces tenía la sensación de que a los ciclistas españoles no les gustaba ser ciclistas, estaban siempre como tristes y muy enfadados. Ya no.

P. ¿Es Ayuso la estrella que necesita hace años el ciclismo español?

R. Hay que poner un poco de calma porque, siendo un fantástico corredor, tiene el problema de que coincide en su equipo con el mejor ciclista de la historia que, además, sólo tiene 26 años. A Pogacar sólo le aguanta la comparación Merckx y hay que recordar que competía con gente buena, pero no tan buena como la de ahora. Pogacar va de exhibición en exhibición, le da igual el Mundial que la Clásica de Jaén y que le reprochen que domina demasiado es un poco de risa. Todas las carreras con él son divertidas. Todas.

P. ¿Podemos creer en que esta Edad de Oro es limpia o el dopaje es intrínseco al ciclismo?

R. Yo quiero creer. El ciclismo hizo cosas terribles, me cuesta mucho entender que alguien se juegue así la vida. Al principio, creo que los ciclistas lo hacían sin ser conscientes del riesgo y culpo mucho a algunos médicos. Piensa que eres un chico de un pueblo del interior del País Vasco, de Cataluña, de Castilla, que tu futuro no es poder estudiar una buena carrera, desde los 15 años has estado montando en bici y eres mínimamente bueno. Llega un tío que te dice: «Oye, ¿tú quieres ganar en el Tour? Si haces lo que te diga, yo te hago ganar». Es tentador y es humano porque al final, no lo olvidemos, doparse es como ser ladrón de bancos. La gente no se dopaba por prestigio, se dopaba por dinero porque ganabas una etapa en el Tour y al día siguiente te firmaban un contrato de un millón de euros. Y a un chico de un pueblo eso le solucionaba la vida.

P. ¿Por qué crees que ahora puede ser diferente?

R. Porque el ciclismo se ha profesionalizado, se está ganando mucho dinero y quiero pensar que han aprendido, pero creer que el dopaje no existe es imposible. Ni en el ciclismo, ni en el fútbol, ni en la natación, ni en ningún deporte. Donde hay dinero hay tentación, ambición y tramposos. Eso, desgraciadamente, siempre va a existir, pero ahora el ciclismo ha entendido el daño que se hizo y lo persigue en vez de taparlo

P. ¿De verdad los periodistas no se daban cuenta de nada?

R. Yo sí era consciente de que pasaba algo, pero ni por asomo imaginaba que la gente se estaba jugando la vida de esa manera. A posteriori leí todo el informe de la *Operación Puerto* y me hizo revivir situaciones que había vivido y en aquel momento no había entendido. Por ejemplo, he entrado en la habitación de hotel de un auxiliar de equipo y he visto que faltaba un cuadro. Ahora sé que es porque en esa alcayata colgaban las bolsas para inyectarse. Llámame tonto, pero entonces no caía en esas cosas. El nivel al que se llegó supera todos los límites que una persona normal pueda imaginar. Lo que a veces me planteo es qué otro deporte hubiera sobrevivido a una cosa así, porque hubo un momento que todo era un escándalo y, sin embargo, aquí seguimos.

P. Las audiencias nunca se resintieron.

R. Siempre se mantuvieron altas. El Tour y La Vuelta forman parte de una costumbre, un hábito, una tradición. Llega el verano y la gente lo pone. ¿Cuánta gente ve el Tour por los paisajes? Muchísima. No todo el mundo tiene la suerte de poder viajar por el mundo y es una carrera espectacularmente realizada. Estás un jueves de julio después de comer sin nada que hacer y lo pones porque siempre lo has hecho y se ve fácil incluso en las etapas llanas. No sé cuántas siestas habré acompañado ni la de veces que me han dicho lo bien que se duerme con nuestra voz [risas]. Esto ya es una broma entre nosotros. Hubo un Tour en que Perico pegaba un grito cada rato para despertar a la gente de la siesta.

P. ¿Mira al periodismo futbolero, tan ruidoso, con cierta superioridad?

R. En realidad, con cierta envidia. Soy muy futbolero y, a veces, me gustaría que hubiera más polémica en el ciclismo, creo que le vendría bien al deporte. Cuando hago una tertulia tras las etapas me encanta que haya discrepancias y que me lleven la contraria. Eso es bueno, lo que pasa es que a veces el fútbol se pasa. Sin embargo, a veces escucho las tertulias de fútbol y pienso que me gustaría ir. Me encantaría defender una posición y adelante con todo. Un poco de salseo.

P. ¡Todo le parece bien!

R. No. La edad me hace ser más reflexivo y últimamente pienso que el gran problema al que se enfrenta el periodismo es que hoy todo es noticia porque las redes y las webs permiten que todo tenga hueco. Esto no puede ser. Los periodistas teníamos dos funciones que ya no se cumplen: decidir qué es noticia y contrastar la veracidad de las informaciones. Si no todo es noticia y vemos cómo se publican mentiras constantemente sin que pase nada, ¿para qué servimos? Esta es la gran crisis de nuestra profesión.

PERICO
«Por desgracia, desde la muerte de Robinson somos la pareja más antigua de la tele. Le piden más fotos que al 95% de ciclistas»

PEDRO GLEZ.
«Todavía me cuesta hablar de ello. Es una sensación extraña que la muerte de un amigo te lleve a lograr tus sueños. Te sientes culpable»

POGACAR
«Es el mejor de la historia, le aguanta la comparación sólo Merckx. Que haya quejas por su dominio es de risa»

EL RUEDO IBÉRICO

CARLOS TORO

Defensa y rearme

En Europa se habla mucho de rearme, y nos recuerda al fútbol. La narrativa futbolística, tan épica a veces como la descripción de una batalla, se nutre en buena medida de referencias bélicas. Para empezar, hay dos equipos como dos ejércitos, con sus «capitanes» respectivos, que «luchan» para «ganar». Hay «defensores» y «atacantes», «disparos», «misiles», «obuses», «cañonazos», «banderas», «himnos», «uniformes», «tácticas» y «estrategias». Los delanteros desacertados tienen «la pólvora mojada» o «el punto de mira desviado». Goleador es sinónimo de «artillero». Los porteros son «bombardeados». Los jugadores reservas serían comparables a los militares reservistas. **Asencio** era un infante de reemplazo, destinado en la retaguardia, en el Castilla, un reservista del Madrid. Su renovación y aumento de soldada semejan una prima de reenganche. Ha ascendido y luce galones. A los nuevos fichajes se les aplica la condición de «refuerzos». Llegan refuerzos a la plantilla. Al frente. El vestuario simboliza el cuartel.

Algunos futbolistas han tenido apodos bélicos: *Cañoncito pum* (**Puskas**). *Panzer* (**Stielike**). *Torpedo* (**Müller**) ... Las lesiones equivaldrían a heridas en combate. El «juego subterráneo» remite a la tarea de los zapadores. Un gol en propia puerta es «fuego amigo». Quienes se «infiltran» entre los defensas actúan como los comandos, que hacen lo propio tras las líneas enemigas. Aunque la denominación se halla hoy en desuso, se ha conocido de antiguo al árbitro como «el juez de la contienda»; alguien que aplica un reglamento que vendría a ser la metáfora de la Convención de Ginebra. Es célebre una famosa sentencia, en el sentido de sesuda afirmación personal y no de solemne dictamen judicial, de **Manuel Vázquez Montalbán** considerando al Barça «el ejército desarmado de Cataluña». Un ejército local con «mercenarios». Combatientes extranjeros a sueldo, complementando las autóctonas filas azulgranas, surgidas del juvenil West Point de la Masía.

Asencio el sábado ante el Leganés. AFP

Se habla mucho, sí, en Europa de rearme, aunque a **Sánchez**, que una vez consideró prescindible el Ministerio de Defensa, no le gusta la ruda palabra. La sustituye por vaporosos eufemismos para marear la perdiz (*maniobras de distracción*) ante la UE y, al mismo tiempo, interceptar los drones verbales de sus socios de Gobierno, provistos de un arsenal de *armas de rendición pasiva*. Pacifistas de parvulario que claman «¡no a la guerra!» como si negándola, la eliminaran. Sustituyen el kit de **Von der Leyen** por el cabás de la *Señorita Pepis*. España está muy bien armada futbolísticamente. Pero en política necesita un rearme moral. **García-Page** le ha pedido a Sánchez, cuyo Gobierno, como los presupuestos, está prorrogado por **Puigdemont** en un permanente tiempo de descuento, que rompa con el de Waterloo para «salvar de la ruina al PSOE». Pero bastaría con que Don Emiliano, cuyo valor se le supone, diera un paso al frente y ordenara a sus huestes que se replegaran hasta los escaños éticos del Congreso y en ellos se atrincheraran. Cual VAR rectificador, sacaría de ese modo roja directa a Sánchez, doble amarilla a Puigdemont y regeneraría el PSOE.

Un *hat trick*.

Ángel Miralles efectúa un lanzamiento en un partido de esta temporada del equipo de los Pioners de la LNFA. PIONERS

OTRA HISTORIA

«Tengo equilibrio, chuto fuerte igual»

FÚTBOL AMERICANO. Ángel Miralles, con un solo brazo de nacimiento, destaca como pateador en la LNFA, la liga española

JAVIER SÁNCHEZ

«Cuando pateo no noto nada, estoy acostumbradísimo. Tengo equilibrio, chuto fuerte igual. De hecho dicen que tengo muy buena técnica de golpeo, que chuto como Luis Cereceda, que fue *kicker* de la selección española y los Barcelona Dragons». En un lateral del campo de fútbol Gornal de L'Hospitalet de Llobregat, Ángel Miralles chuta y chuta y chuta. Unos cañonazos tremendos, ¡menuda potencia! Con una red como única compañera, patea un balón ovalado de fútbol americano, lo recoge y vuelve a patearlo. Es el único *kicker* del equipo de la ciudad, los Pioners, de la LNFA, la primera división española, y en su entrenamiento no se observa nada peculiar. Castiga el balón, como todos los pateadores: esa es su tarea. Pero al final de la sesión, ya cansado de chutar, se une al resto del equipo y se coloca de receptor, el delantero que corre y recibe los pases del *quarterback*. Entonces sí se observa algo distinto. Miralles atrapa el primer balón y sus compañeros lo celebran; Miralles atrapa el segundo balón y los compañeros enloquecen. Manco del brazo izquierdo de nacimiento, eso no le impide chutar con una fuerza notable y tampoco agarrar con el muñón los balones que hagan falta. «Al final me aburro de chutar y me uno al resto. Los compañeros cuando hago un *catch* se quedan flipando, pero yo tampoco lo veo raro», cuenta, joven tranquilo, muy tranquilo. A sus 21 años, estudiante de un grado superior de Sistemas Informáticos, en los Salesianos de Sarrià, un barrio de Barcelona, normaliza su discapacidad con la serenidad como arma: le quita mucho hierro.

«Hago una vida totalmente normal. Conduzco con un coche automático y un volante adaptado, por ejemplo. O juego a la Play con mis amigos. Para darle a los botones de atrás del mando, al L2, me ayudo con la pierna y ya está. Y en el fútbol americano no noto ninguna desventaja, la verdad».

Pregunta. ¿Cómo llegaste a jugar al fútbol americano?

Respuesta. Jugaba al fútbol de central en mi ciudad, Sant Joan Despí, pero ya quería cambiar. Hace tres años, mi hermano vio en Instagram un anuncio de los Barcelona Pagesos de fútbol americano, que buscaban chutador y como yo sabía que chutaba fuerte, me presenté. Me gustó y me quedé. Luego, el año pasado, me vine aquí, a los Pioners.

Y ahí hay una historia. Porque la vida de un *kicker* no es fácil. Si no median faltas, para poder jugar un chutador necesita que su equipo anote un *touchdown* y se señale el consiguiente punto extra. El balón ovalado se sitúa en la yarda 15, es decir, a unos 30 metros de la línea de fondo y hay que colarlo entre los palos. Tu éxito depende enteramente de tus compañeros. Este curso, por ejemplo, con los Pioners. como penúltimos de la Conferencia Este, Miralles sólo ha podido anotar 10 *extra points* en siete partidos –dos victorias y cinco derrotas–, mientras el también *kicker* Antonio Sarría, de los dominantes Black Demons de las Rozas, suma 40, o Álvaro Guitián, de los Osos Rivas, acumula 18.

Como su nombre indica, los L'Hospitalet Pioners fueron uno de los fundadores de la primera competición española de fútbol americano, la liga catalana que se organizó en 1989, y posteriormente llegó a ganar hasta seis títulos nacionales, pero en los últimos años los equipos madrileños han tomado el control. Los Black Demons llevan dos ligas consecutivas venciendo a los Rivas Osos en la final. Es más, en la European League ya sólo juegan los Madrid Bravos después de la disolución de los Barcelona Dragons.

«Por eso me cambié de los Pagesos a los Pioners, porque chutaba poco y un partido entero sin patear es un poco desesperante. Me encanta ser *kicker*, pero en los entrenamientos también intento hacer otras cosas para no quemarme», cuenta Miralles que hace un par de temporadas llegó a estar en el filial de los Dragons, entrenando con los mejores del país, y que sueña con seguir progresando y quizá jugar un día en la European League.

«Creo que me falta más fuerza en el golpeo, más entrenamiento. Cuando estuve con los Dragons me di cuenta de que los mejores tienen una mecánica más rápida, más fluida», analiza el pateador, que no descarta alcanzar ese nivel en algún momento de su carrera.

AGENDA

31 MARZO - 6 ABRIL

LUNES 31

FÚTBOL. Liga. Celta-Las Palmas (21.00 horas). En Movistar.

TENIS. Open Tiriac, hasta el día 6 de abril.

MARTES 1

FÚTBOL. Semifinales de la Copa del Rey, vuelta. Real Madrid-Real Sociedad (21.30 horas). En TVE y Movistar.

MIÉRCOLES 2

FÚTBOL. Semifinales de la Copa del Rey, vuelta. Atlético Madrid-Barcelona (21.30 horas). En TVE y Movistar.

BALONCESTO. Euroliga. Fenerbahçe-Barcelona (19.45 horas). En Movistar.

CICLISMO. Clásica A Través de Flandes. En Eurosport.

JUEVES 3

BALONCESTO. Euroliga. Real Madrid-París (21.00 horas). En Movistar.

VIERNES 4

FÚTBOL. Liga. Rayo Vallecano-Espanyol (21.00 horas). En Dazn y autonómicas.

BALONCESTO. Euroliga. Baskonia-Lyon (20.30 horas). En Movistar.

SÁBADO 5

FÚTBOL. Liga. Girona-Alavés (14.00 horas). Real Madrid-Valencia (16.15). Mallorca-Celta (18.30 h.). Barcelona-Betis (21.00). En Movistar y Dazn.

BALONCESTO. Liga Endesa. Andorra-Joventut (18.99 horas). Lleida-Breogán (18.00 horas). Bilbao-Gran Canaria (20.45 horas). Valencia-Murcia (20.45 horas). En Movistar.

FÓRMULA 1. Gran Premio de Japón. Clasificación (8.00 horas). En Dazn.

DOMINGO 6

FÚTBOL. Liga. Las Palmas-Real Sociedad (14.00 horas). Sevilla-Atlético (16.15 horas). Valladolid-Getafe (18.30 horas). Villarreal-Athletic (21.00 horas). En Movistar y Dazn.
Lunes: Leganés-Osasuna. (21.00 horas). En Movistar.

FÓRMULA 1. Gran Premio de Japón (7.00 h.). En Dazn.

CICLISMO. Clásica Tour de Flandes. En Eurosport.

BALONCESTO. Liga Endesa. Manresa-Zaragoza (12.30 horas). Tenerife-Granada (13.00 horas). Unicaja-Coruña (17.00 horas). Baskonia.Girona (17.00 horas). Barcelona-Real Madrid (18.30 horas). En Movistar.

VIAJE. Almeida visita Miami donde se entrevistará con el alcalde y con el mánager del Gran Premio de Fórmula 1, modelo en el que se inspira la carrera de Madrid para 2026 / **PÁGINA 3**

Uno de los vagones pintados por los grafiteros en un túnel hacia Avenida de América. E. M.

BRIGADA POLICIAL

A la caza del grafitero

Los nuevos 'artistas' urbanos que vandalizan los trenes se han profesionalizado: usan cizallas y radiales para adentrarse en las vías

DANIEL SOMOLINOS / LUIS F. DURÁN

GRAN MADRID

TRANSPORTES

«Consiguen planos internos del Metro para moverse por los túneles»

La Policía Nacional lucha cada año contra estos delitos

DANIEL SOMOLINOS
LUIS F. DURÁN MADRID

«Los grafiteros han mejorado sus técnicas, se han profesionalizado mucho. Ya no sólo recurren al *palancazo* (tirar del freno de emergencia) para inmovilizar los trenes y poder pintarlos, ahora también han conseguido unos planos internos de la red del suburbano, lo que les permite acceder a los túneles y moverse por ellos a su antojo». Madrid lleva años intentando combatir la oleada de pintadas que, cada mes, grupos de jóvenes (y otros no tan chavales) garabatean en los trenes de la región.

De perseguir estos delitos se encarga la Brigada Móvil de la Policía Nacional, compuesta por tres grupos operativos: uno dedicado al Metro –cuya sede se ubica en Nuevos Ministerios–; otro, al ferrocarril; y el último, que se encarga de los autobuses, con base en Méndez Álvaro. Su principal misión es prevenir e investigar las infracciones que se cometen en los distintos medios de transporte. Los 310 agentes que conforman esta brigada encaran, la mayoría de las veces, hurtos (casi un 90%) y robos con violencia, pero cada vez tienen más peso las actuaciones contra los grafiteros. Solo el año pasado vandalizaron cerca de 250 vagones de Metro y otros 250 de Cercanías.

«Van en grupos de hasta 20 integrantes. Normalmente, solo es uno el que se monta en el tren y, dentro del vagón, tira de la palanca para detenerlo. A veces, incluso, consiguen la llave y acceden a la cabina del maquinista que se encuentra vacía al final del convoy, pulsando desde ahí la *seta* para pararlo», explica José Ángel Sánchez, inspector jefe de la Brigada Móvil. Y continúa: «Ellos calculan cuándo tardará en frenarse el tren (unos 100 metros) desde que tiran del *palancazo*. En ese punto, junto a las vías, está el resto de la banda, spray en mano, para comenzar el grafiti. Uno comienza haciendo la estructura, otros le tomarán el relevo coloreando su interior, otros graban y fotografían su hazaña (llegando a usar, incluso, drones para mejorar las tomas pese a que pueden estallar si se acercan a la catenaria)...».

Las pintadas suelen durar entre seis y siete minutos, aunque, si los *artistas* no detectan presencia policial, las han llegado a alargar hasta los 12. Respecto al perfil de estos sujetos, la mayoría ronda la veintena, aunque los hay menores de edad y también viejas glorias del spray que se resisten a abandonar la adrenalina de vandalizar y huir sin ser *cazados*. «Les atrae pintar en sitios donde está prohibido... el riesgo. Cuanto más extravagante, más fama les da en su comunidad», cuenta Sánchez. Según su relato, la Policía les ha ido a detener «a todas las partes de Madrid, desde las más humildes hasta las de mayor poder adquisitivo».

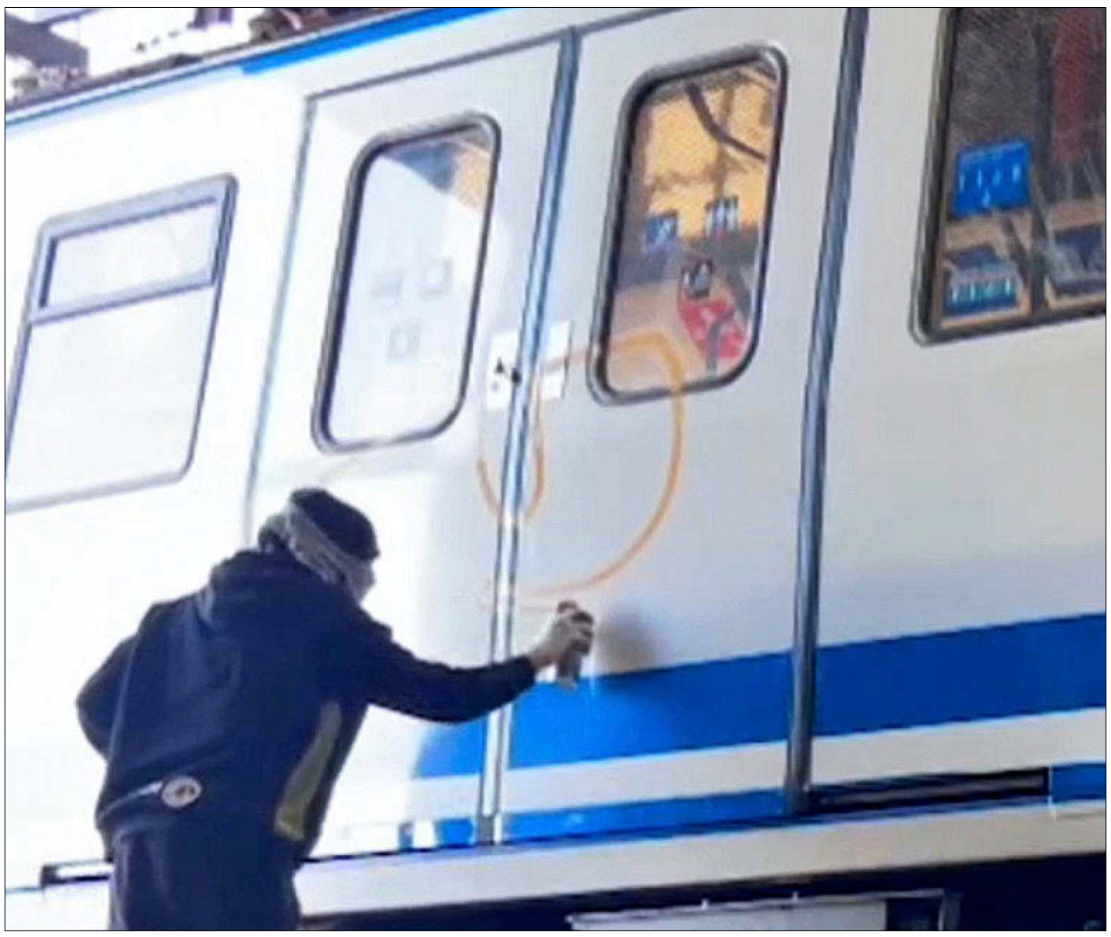

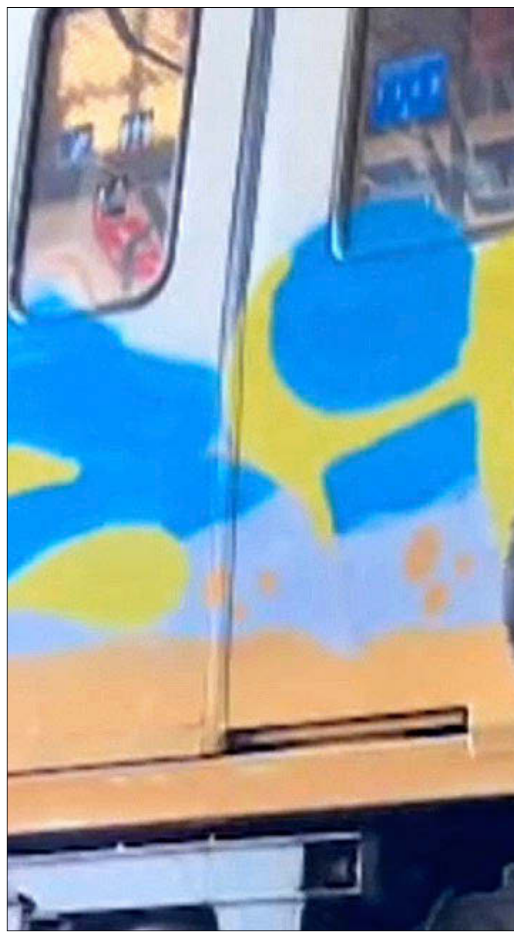

Decenas de sprays de colores requisados por la Policía Nacional. E. M.

100

Metros. ***Son los que tarda un tren en detenerse definitivamente desde que alguien activa la palanca de emergencia.***

Muchos de ellos forman parte del llamado *interrail de los grafiteros*, «algo bastante normal», según Sánchez, en el que pintores madrileños van a garabatear a otras ciudades de España, incluso al extranjero, y otros vienen a la capital a hacer lo mismo.

«En Renfe, por ejemplo, aprovechan lugares entre una localidad y otra; en Metro, las zonas más calientes son las cocheras. Y acuden o a primerísima hora o ya por la noche», detalla el inspector jefe de esta Brigada Móvil, haciendo hincapié en que estos delincuentes conocen bien las rejillas y las salidas de emergencia por las que pueden adentrarse hacia sus objetivos.

Además de sus sprays de colores –que dependiendo de la calidad pueden valer hasta 100 euros– muchos van con radiales y cizallas para forzar cerraduras y candados. Y no dudan en subir estas acciones a sus redes sociales para fardar ante sus seguidores. «Cuando salta la alarma, nos personamos lo más rápido posible. A algunos sí les hemos pillado *in fraganti*, pero normalmente saben del tiempo que disponen para pintar. También tienen vigilantes encargados de dar la voz de alarma...», valora Sánchez. El mando recuerda la vez que tiraron un bote de pintura a la cabeza de un vigilante de seguridad que intentaba frenar su huida.

«No tenemos constancia de que haya habido pasajeros heridos, pero es inevitable que generan un gran tras-

Acciones de los grafiteros pintando vagones y una rejilla que da acceso a los túneles, forzada. E. M.

torno a los viajeros, ya que pueden estar parados bastante tiempo, lo que les hace llegar tarde al trabajo, a pruebas médicas, a la universidad», indica el inspector, para deslizar que están intentando imputar todo lo posible a estas bandas. «Por organización criminal, por desórdenes públicos y por allanamiento [cuando acceden a las cocheras]... Hasta hemos solicitado órdenes de alejamiento para que los infractores no puedan entrar al Metro, de las que ya les han concedido cinco», expone. Sánchez hace el símil de que «si te retiran el carné de conducir y sigues cogiendo el coche... Esto es igual. Si a ti te lo prohíben y además lo haces, serás detenido porque estás quebrantando una medida cautelar. Y sería un delito más que se te imputa». Sea como fuere, esta lucha sigue siendo muy enrevesada, según los responsables de esta Brigada, ya que «es muy complicado acreditar la autoría de estas personas»: «Van encapuchados, con guantes, saltan los tornos y no validan su billete... Por ello, tenemos jóvenes que han sido detenidos en múltiples ocasiones».

«Los progenitores se sorprenden cuando nos ven en su casa para detener a sus hijos, pero un padre tiene de tonto lo que se quiera hacer. La primera detención sí les puede pillar a contrapié, pero tampoco tanto. Suelen saber de qué pie cojean sus niños», afirma Sánchez. El inspector concluye: «Por suerte, cuando pintan un vagón de Metro, este se retira automáticamente para ser limpiado, privándoles de que se exhiban sus firmas... Algo que no sucede con los Cercanías».

AYUNTAMIENTO VIAJE DE DOS DÍAS A EEUU EN BUSCA DE INVERSORES

Cumbre de Almeida en Miami... con una cita por la Fórmula 1

El alcalde se reúne el miércoles con el mánager de un GP que sirve de inspiración a Madrid

CARLOS GUISASOLA MADRID

Antes de que la mecha de la Fórmula 1 prendiese oficialmente en Madrid, ya había un rincón del planeta que era contemplado fijamente desde la capital. Hablamos de Miami, la ciudad estadounidense que fue, casi desde aquella primera fantasía automovilística, el espejo en que los impulsores del Gran Premio se miraron para concebir una *criatura* que persigue un impacto similar. No sólo por lo estrictamente deportivo, con ese magnético trazado semiurbano de 5,4 kilómetros, sino por el puñado de experiencias culturales, gastronómicas y de entretenimiento, de atractivo *show* a la americana, que envuelve el asfalto durante esos tres días a toda velocidad. «Miami es nuestra referencia, porque ellos han hecho un circuito alrededor de un estadio [Hard Rock Stadium de los Dolphins] y nosotros queremos hacerlo alrededor de Ifema», suspiraba dos años atrás José Vicente de los Mozos, responsable del complejo madrileño. Ahora ya se sabe que en ese futuro circuito bautizado como *Madring* (de longitud casi idéntica al de Miami) está prevista la celebración de la primera prueba de F1 en la capital, el 6 de septiembre de 2026.

La escena ha cambiado bastante respecto a aquellos primeros viajes al *paddock* estadounidense , en 2023, de quienes han abanderado el proyecto. De hecho, hace apenas un mes, durante el Pleno municipal de febrero celebrado en el Ayuntamiento de Madrid, salió adelante (con los votos de PP y Vox) el plan especial sobre el Parque Ferial Juan Carlos I y su entorno para delimitar todos los detalles del trazado, donde están previstas unas tribunas para unos 112.000 espectadores. Unas obras que, como aseguró la semana pasada el alcalde de Madrid, José Luis Martínez-Almeida, contarán con su licencia antes de Semana Santa. Incluso ya ha trascendido que será Acciona quien se encargará de su construcción, con un presupuesto de 83 millones.

En medio de todo este cóctel, con la Comunidad, el Consistorio e Ifema tirando del proyecto, y no siempre de forma coordinada, irrumpe en la agenda del regidor madrileño una visita institucional de dos días a Miami. Y en ella, aparte del encuentro de mañana con su homólogo de la ciudad norteamericana, Francis Suárez, o con la alcaldesa del Condado de Miami-Dade, Daniella Levine Cava, incluso de su promoción de la capital española en la Cámara de Comercio de Greater Miami, en busca de inversiones y empresas internacionales, todo ello durante este agitado martes, asoma una fecha, la del 2 de abril, de marcado acento deportivo. Donde todos los focos, como no puede ser de otra manera en estos días, apuntan hacia la Fórmula 1.

Y eso que, en Cibeles se mide con milimétrica precisión cada paso que dan y cada palabra que pronuncian sobre el asunto. Siempre hay alguna mirada (a veces *amiga*, otras enemiga) que no pierde detalle de cuánto ocurre en torno a ese Gran Premio que viene. Almeida visitará el miércoles las entrañas del Hard Rock Stadium donde juegan los Miami Dolphins de fútbol americano. Pero, también, el corazón del GP Miami de Fórmula 1, que vivirá su cuarta edición el próximo 4 de mayo. Allí, el regidor madrileño, según publicitó el propio Consistorio, se reunirá con Tom Garfinkel quien, aparte de ser presidente y CEO de los Dolphins de la NFL, es también mánager de la cotizada prueba estadounidense (Formula One Miami Grand Prix), presente en el calendario del Mundial desde 2022. Es decir, cuando Madrid pensó que ese sueño era posible.

Tom Garfinkel, mánager del GP Miami de Fórmula 1 y CEO de los Dolphins de la NFL. ALAMY

Las virtudes de la receta económica y deportiva de ese GP, sobre la mesa

Las obras de 'Madring' tendrán la licencia antes de Semana Santa

Se entrevistará con su homólogo y con empresarios de la ciudad

Como es lógico, buena parte de esa cita orbitará en torno a la organización de una carrera, la madrileña, que vive su cuenta atrás a ese 2026. Porque los lazos entre Miami y Madrid, también en esta cuestión de la Fórmula 1, son evidentes. Desde sus primeros días en el calendario, ha sido una inspiración deportiva y económicamente. Es decir, se busca que lo que acontezca a partir de 2026 entre los muros de Ifema no sea muy diferente, a todos los niveles posibles, de lo que viene sucediendo en los Miami Gardens. En este contexto también es clave la figura del octogenario magnate estadounidense Stephen M. Ross, promotor del Mutua Madrid Open de tenis y dueño, precisamente, de los Miami Dolphins. Es decir, del equipo que desembarcará en el Santiago Bernabéu el próximo 16 de noviembre para disputar un partido de la NFL.

Esa foto con Garfinkel, que lidera lo que Madrid busca con la Fórmula 1, marcará parte de la agenda de Almeida, a pesar del empeño en Cibeles por subrayar esa otra cara más institucional, empresarial y económica. A pesar de querer que pase desapercibida. En esos 10 años de contrato firmados con Liberty –la empresa que gestiona la F1– esperan un impacto de 5.000 millones que, a priori, tampoco parece mal negocio.

Y todo, en un momento clave para esa eclosión definitiva de un circuito que aún tiene que sortear las voces disconformes de algunos vecinos de Valdebebas, quienes temen los ruidos que genere la competición, así como los atascos y los cortes de algunas de las vías principales más cercanas a ese asfalto de Madring. Quejas y desvelos que caerán sobre las costillas del Ayuntamiento, más que sobre las de Sol. A pesar de los recelos y dudas de la oposición, la ruta hacia la primera carrera madrileña en 45 años no tiene vuelta atrás.

Como ha quedado escrito, el viaje de Almeida a Miami no viene motivado exclusivamente por la F1. Incluso hará el saque de honor del partido de béisbol entre los Marlins y los Mets, antes de echar el cierre en la Cámara de Comercio Española, con las empresas que tienen sede en la zona. Sin embargo, esa cumbre (y esa foto) en el despacho principal del Hard Rock Stadium sí que estará cargada de simbolismo y servirá para seguir apuntalando los detalles (también en forma de patrocinios) de un Gran Premio que vigilan muchos ojos. Por eso en Cibeles se mide cada paso. Nadie quiere meter la pata, pero mucho menos quedarse atrás.

GRAN MADRID

PROTESTA VECINAL

Hortaleza clama contra un cantón de limpieza

EL MUNDO MADRID

Una treintena de asociaciones y colectivos vecinales agrupados en la Coordinadora de Entidades de Hortaleza se manifestaron ayer en contra de la construcción de un nuevo cantón de limpieza.

Según denunciaron, se han empezado a realizar unas obras «sobre suelo de uso deportivo», tras haberse talado pinos y destruido «un sendero recién terminado por el propio Consistorio».

«Se trata de un proyecto del que no tenían constancia ni el vecindario ni los grupos políticos del distrito», destacó ayer la Coordinadora, que reprochó al concejal presidente del distrito, David Pérez, no haber sido capaz de concretar la actividad que llevará a cabo el cantón.

El pasado 17 de marzo, en la Comisión de Urbanismo, Medio Ambiente y Movilidad del Ayuntamiento, el concejal delegado del ramo, Borja Carabante, defendió que esta es «una buena ubicación» para situar un cantón que «viene a dar servicio, precisamente, a los vecinos», así como a garantizar la seguridad y salud de los trabajadores municipales.

Carabante confirmó que el cantón tendrá 1.930 metros cuadrados y contará con «una pequeña oficina, aseos y vestuarios y espacio para once furgonetas o barredoras». Además, agregó que «no provocará olores» ni «ruidos» ni «molestias», algo que no ha convencido a los vecinos.

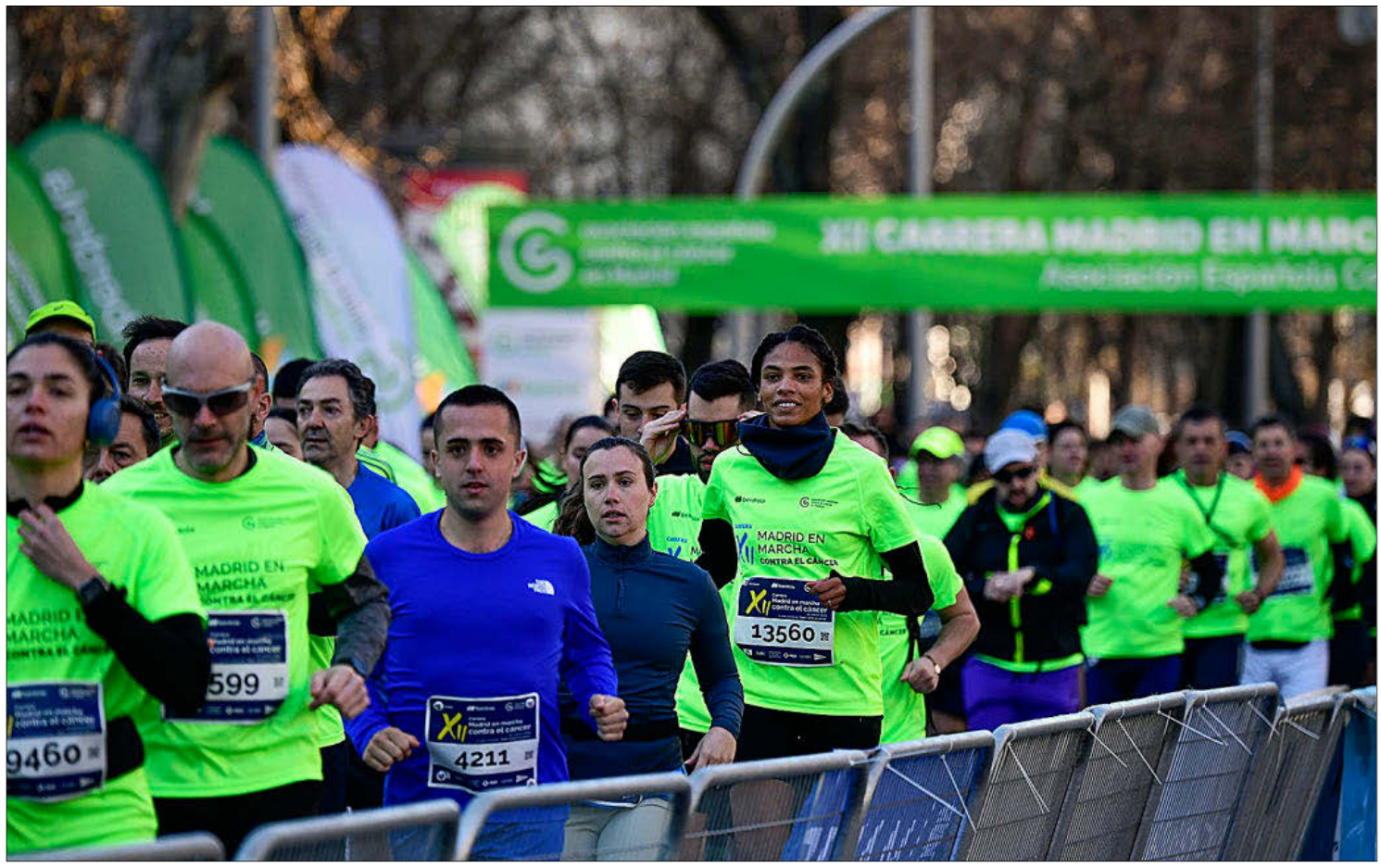

EFE

27.000 personas corren contra el cáncer en Madrid

Más de 27.000 corredores participaron ayer domingo en la XII Carrera Madrid en Marcha Contra el Cáncer, prueba promovida por la Asociación Española Contra el Cáncer (AECC) y cuya recaudación se dirige a la financiación de la investigación oncológica. Finalmente, Gabriel Muñoz Páez e Ivana Zagorac cruzaron la meta en primera posición en la carrera de 10 kilómetros, mientras que en la de 4,5 los vencedores fueron Jonathan Hiley y Laura Molina López.

CONSTRUCCIÓN LAS REFORMAS COMIENZAN MAÑANA MARTES Y DURARÁN SEIS MESES

Nuevo look para el estadio del Rayo

Las obras de mejora no interferirán en los partidos del club durante la presente temporada

PAULA VEGA MADRID

El Estadio de Vallecas, feudo del Rayo, cada vez está más cerca de lucir un nuevo look. Mañana, martes 1 de abril, arrancan las obras de mejora de este campo, con una duración estimada de seis meses. El inicio de los trabajos no interferirá en los encuentros del club franjirrojo pendientes para la presente temporada y el aforo del campo no se verá afectado.

De esta forma, el plan de obra prevé el desarrollo de las actuaciones que no conllevan afectación al público hasta que termine LaLiga, el 25 de mayo, por lo que se esperará al 26 de mayo para empezar con los trabajos de mayor envergadura como la sustitución de las dos cubiertas.

Este proyecto, cuyos objetivos son garantizar la seguridad de los usuarios y la subsanación urgente de deficiencias de estadio como la reparación de grietas o la eliminación de humedades, cuenta con una inversión del Gobierno de la Comunidad de Madrid de dos millones de euros.

Además, se sustituirán los falsos techos y fisuras de la fachada de la zona de federaciones (boxeo, tenis de mesa, ajedrez y billar), se pintarán las escaleras de gradas y graderíos, y se realizarán arreglos en los aseos pertenecientes a esta zona, entre otras intervenciones en cuanto a la salubridad.

El estadio del Rayo Vallecano, en la avenida de la Albufera. GETTY

«Durante el desarrollo de esta primera fase del proyecto de renovación del Estadio de Vallecas, el Ejecutivo autonómico seguirá trabajando en el proyecto de reforma integral del recinto con el objetivo de convertirlo en unas instalaciones a la altura de la historia del Rayo Vallecano, que este año celebra su centenario», apuntan desde la Consejería de Cultura, Turismo y Deporte.

Por el momento, la Comunidad de Madrid y el Rayo ya han instalado nuevas puertas en el Estadio de Vallecas para facilitar los accesos y salidas. Con una inversión de 46.240 euros, se han sustituido ocho de ellas para adecuar el diseño y la funcionalidad de estos elementos a los requisitos de seguridad necesarios. En concreto, las puertas 0, 2, 4, 6, 8, 10, 12 y 14 han sido reemplazadas por unas de doble hoja con apertura interior con barras antipánico. La 1 y la 3 también se han renovado, por cuenta del club.

Los trabajos de instalación han consistido en el desmontaje y demolición de las anteriores puertas de paso dobles de cuatro hojas. Las nuevas han sido fabricadas en chapa y similares a las ya instaladas, con un sistema de cierre exterior, pero con apertura mediante barras antipánico interiores y actuación independiente a cada una de las hojas ya mencionadas.

«El Ejecutivo autonómico trabaja en el diseño de un proyecto de reforma integral del recinto con el objetivo de convertirlo en unas instalaciones a la altura de la historia del Rayo Vallecano», valoran desde la Consejería de Cultura, Turismo y Deporte. Además, agregan que las actuaciones han estado dirigidas «a que el equipo pueda seguir disputando partidos en esta construcción de 1975 en las mejores condiciones, por el tiempo que necesite».

Se necesita

Ordenanza-Camarero cualificado para importante empresa del Sector Asegurador. Imprescindible: experiencia mínima de 5 años en servicios de alto standing, disponibilidad horaria, certificado de manipulador de alimentos y residencia en Madrid. Salario a determinar. Interesados enviar curriculum a **seleccionmadridcapital@gmail.com**

Se necesita

empleada de hogar en régimen interno para vivienda en Madrid. Importante experiencia y referencias contrastables. Salario a convenir. **Interesadas enviar curriculum a:** empleadainterna2025@gmail.com **o mandar mensaje al 659 745 973**

Buscamos chófer de alta dirección con plena disponibilidad horaria y para desplazamientos.

Experiencia demostrable.

Carnet de conducir mínimo C. Alta remuneración (**60.000€**). Interesados enviar CV a: **seleccionmadridcapital@gmail.com**

Daniel Fernández de Miguel rodeado de niños y miembros de una de las aldeas de Mozambique. E. M.

PERSONAS QUE SUMAN FUNDACIÓN "LACAIXA"

Un impulso a Mozambique desde Madrid

Un proyecto formará a mujeres locales para que puedan autogestionar centros infantiles

VIRGINIA GÓMEZ MADRID

La Fundación Mozambique Sur lleva 20 años, desde Madrid, impulsando el desarrollo del país africano, uno de los lugares más pobres del mundo según la ONU. Después de haber logrado crear en este tiempo centros infantiles para que los niños menores de seis años crezcan en las mejores condiciones, la ONG acaba de dar un paso más para conseguir el mayúsculo reto de que esta especie de *escuelas* logren funcionar por sí mismas sin necesidad de ayuda externa.

Desde su puesta en marcha, los centros han sido gestionados por Fundación Encontro, socio de Mozambique Sur en la zona. Ahora, ambas entidades han puesto en marcha un proyecto para formar a mujeres de allí con el fin de que sean ellas las que se encarguen de su mantenimiento.

«Uno de los grandes problemas de la cooperación al desarrollo es que fomenta la dependencia, y nosotros queremos dar soluciones locales y que no dependan de la ayuda exterior. Por eso, consideramos fundamental implicar a las mujeres, que son el sector más activo, más implicado y más comprometido», detalla el coordinador de Fundación Mozambique Sur, Daniel Fernández de Miguel

Estos centros desempeñan un papel imprescindible. Los niños acuden de lunes a viernes a ellos, donde toman el desayuno, la comida y la merienda. «Muchos reciben su única comida del día allí», señala el portavoz. También, en el mismo lugar, se les hace un seguimiento médico para comprobar si tienen algún tipo de enfermedad –tropical, infecciosa, VIH o Sida– y se les da atención educativa preescolar básica, pues sin ella algunos niños «llegan a los seis años [cuando comienza la educación obligatoria] sin hablar portugués [la lengua de la escuela] y eso les hipoteca en su rendimiento escolar».

Desde este mes de abril, mujeres que ya tienen un vínculo con estos centros van a ser formadas en gestión empresarial, así como otras líderes locales, que recibirán lecciones de profesionales de la zona de reconocido prestigio. En noviembre se prevé que se realice el proceso de transferencia, para que esas mujeres comiencen a llevar los centros el próximo curso escolar, que allí comienza en febrero.

Esas 'escuelas' dan alimento, atención sanitaria y educativa

Profesionales de prestigio les darán clases de gestión empresarial

Este proyecto va a llevarse a cabo en las localidades de Changalane, Mahelane y Mahahane, donde la mayoría de las familias se dedican a una agricultura de subsistencia. En Massaca, otro municipio de Mozambique, ya se llevó a cabo el mismo proceso hace unos años con éxito.

«Para nosotros esto es un sueño hecho realidad. Porque el reto no es tanto construir centros, lo importante es el después. Hacer que algo funcione y sea sostenible es muy complicado. Es lo máximo a lo que aspirábamos cuando los construimos», añade Fernández de Miguel.

Pese a este paso adelante, el coordinador de Fundación Mozambique Sur aclara que no van a dejarles «en la estacada». «Vamos a seguir nuestra labor, centrados en las familias vulnerables, proporcionándoles becas para que todos los niños puedan ir a los centros», señala antes de precisar que éstos no son gratuitos. «Cuando creas cosas gratuitas no se cuidan y no funcionan», dice, y agrega: «Llevamos en la misma zona 20 años y eso te da un conocimiento fuerte que nos permite aprender de los errores».

Esta iniciativa se va a llevar a cabo gracias al apoyo de la Fundación "la Caixa". El proyecto ha sido uno de los seleccionados de la cuarta Convocatoria de Cooperación Internacional, cuya cuantía permitirá sufragar los gastos de la formación.

Esta convocatoria impulsará 30 proyectos de ONGs españolas que desarrollan su trabajo en 21 países de África y América Latina con bajo índice de desarrollo humano y beneficiarán, con un total de 1.087.063 euros, a más de 51.500 personas en situación de vulnerabilidad.

Pese a sus ricos recursos naturales, Mozambique es uno de los países más pobres del mundo y se encuentra a la cola del índice de desarrollo humano de la ONU. Además de muchas desigualdades, presenta problemas sanitarios y es uno de los lugares del planeta más afectados por el cambio climático.

CIBERSEGURIDAD 11,5 MILLONES

Blindaje a la información sanitaria

La Comunidad creará un laboratorio para incubar ideas frente a ataques informáticos

PAULA VEGA MADRID

La creciente digitalización y automatización de procesos en el ámbito de la salud, junto con la proliferación de infraestructuras sanitarias inteligentes y el aumento de los flujos de información dentro y fuera de los hospitales, son aspectos de la era tecnológica que también conllevan riesgos. Por ello, la Comunidad de Madrid va a poner en marcha próximamente un centro demostrador de ciberseguridad sanitaria. Será un laboratorio de ideas y soluciones para reforzar la defensa de los equipos informáticos y los datos personales en el sector salud, así como para prevenir o neutralizar las amenazas a esta información privada, ya sea por acciones maliciosas, errores humanos o fenómenos naturales.

Los objetivos que se persiguen con este proyecto son incentivar una red de empresas e instituciones públicas y privadas, que trabajen para reforzar la ciberseguridad en el sector de salud, e impulsar el desarrollo de nuevos productos y servicios, específicamente diseñados para su utilización en el entorno clínico-hospitalario, aumentando la oferta de soluciones y servicios de las empresas españolas.

También se busca mejorar el conocimiento y especialización en materia de ciberseguridad en las empresas de la región así como reforzar las capacidades de los profesionales ya existentes y abrir oportunidades para la adquisición de conocimientos de alto valor a ciudadanos que deseen reorientarse hacia esta actividad profesional.

Este nuevo espacio, en el que la Consejería de Digitalización invertirá 11,5 millones de euros, estará integrado en el Centro de Innovación Digitaliza Madrid, inaugurado por la presidenta de la Comunidad, Isabel Díaz Ayuso, el pasado 24 de octubre. Tendrá una doble misión: por un lado, identificar el grado de madurez de los sistemas de protección con que cuenta la red sanitaria regional y, por otro, trabajar para sacar adelante 15 casos de uso que puedan incorporarse a la Administración pública con el objetivo de avanzar en la protección de la información sanitaria de los madrileños. También mejorar la especialización en ciberseguridad de las empresas de la región.

En este sentido, el consejero de Digitalización, Miguel López-Valverde, ha destacado la importancia de impulsar la ciberseguridad en el sector salud, «uno de los más críticos por la relevancia que tiene la información que manejan y, por tanto, de los más sensibles a las amenazas cibernéticas».

Esta incubadora de ciberseguridad será una infraestructura temporal que comenzará a funcionar este verano y permanecerá activa hasta finales de 2026. Durante este periodo, el Centro de Innovación Madrid Digital albergará equipos de trabajo encargados de realizar un análisis de las infraestructuras sanitarias (centros de salud, hospitales...), evaluar las medidas de defensa digital que tienen, identificar posibles vulnerabilidades y determinar los principales retos y problemas a los que se enfrentan.

Después, el Centro desplegará un entorno tecnológico simulado con la colaboración de empresas y *startups* especializadas. En este entorno se recrearán de forma realista incidentes de seguridad y un catálogo de servicios públicos en los que estos podrían producirse, para diseñar casos de uso que permitan prevenir o neutralizar los ataques.

El centro Digitaliza Madrid. CAM

Esta infraestructura incluirá la reproducción de los sistemas utilizados en hospitales y centros de salud, los equipos de red que los conectan, los dispositivos de monitorización de pacientes y los instrumentos de gestión sanitaria.

La Consejería de Digitalización ha publicado en el BOCM el anuncio de licitación del contrato público que permitirá poner en marcha esta iniciativa, que cuenta con financiación de fondos europeos.

Empleados de La Casa de los Minutejos con el castizo bocadillo y la salsa picante con la que se puede aliñar. SERGIO GONZÁLEZ VALERO

GASTRO UNA RECETA QUE TRIUNFA

El sándwich de oreja que nació en Carabanchel

De la casa que creó el bocata de minutejos a la versión 'a su estilo' de otros sitios modernos

MARTA FDEZ. GUADAÑO MADRID

Para muchos, es un destino casi monográfico para probar su indudable *hit*: un sándwich de oreja de cerdo. La Casa de los Minutejos (Antonio de Leyva, 19) bautiza una receta que, a su vez, forma parte de su denominación. Este bar que suma seguidores entre los fans de esta pieza de casquería funciona desde 1967 en Carabanchel. Pero, cuidado, aquí no se trata de comer oreja frita o a la plancha, sino de probar esta parte del cerdo ibérico con reglas tan propias que dieron pie a un plato castizo hoy despachado en negocios clásicos y modernos, incluida una versión del *triestrellado* madrileño DiverXO.

Se trata de un sándwich hecho con pan de molde –con las rebanadas tostadas en la plancha–, relleno de oreja cortada en finas láminas, con salsa picante –estilo brava, ¡ojo!, que pica mucho– como aliño al gusto del cliente. Algo así como oreja aliñada convertida en bocata. Eso son los famosos minutejos, receta y nombre que los dueños de La Casa de los Minutejos –gestionado hoy en segunda generación– tienen registrado, mientras recalcan que cualquier otro plato –parecido o no– despachado en otro local con ese nombre «no son minutejos; serán recetas con oreja, porque los minutejos sólo los servimos aquí».

El nombre se lo dieron los fundadores del negocio de Carabanchel, José Antonio y Dori, que inventaron este sándwich y que solían decir que «una oreja son sesenta minutejos». Aquel juego de palabras con la hora u *oreja* de sesenta minutos o *minutejos* bautizó al fino bocadillo a la plancha. Sus minutejos salen con rapidez a su barra, hasta sumar decenas de unidades al día, con precio de 1,20 euros. La costumbre entre la clientela es pedir varios ejemplares, que llegan amontonados sobre un plato.

Tan famoso es el castizo bocado que la receta aparece incluso en DiverXO (Padre Damián, 23). Eso sí, sometida a la *filosofía XO* y a un recuerdo infantil de Dabiz Muñoz. Llega a la mesa anunciada como el *Minutejo del Agus* para recordar que el padre del chef –en parte, primer culpable de la vocación gastronómica de su hijo, ya que fue quien le llevó a Viridiana con poco más de 10 años– les preparaba a él y su hermano este bocata como merienda cuando eran niños. El homenaje a su progenitor se presenta como un delicioso sándwich crujiente de cochinillo ibérico, cuyas pieles funcionan como tapas crocantes y «doraditas» del bocadillo, relleno de un fiambre realizado con la cabeza y la carne del animal, con crema de queso pecorino, yema de oca curada, salsa sriracha casera, pimienta de Jamaica y pesto de trompetas de los muertos.

«La reinterpretación de los sabores de mi infancia», dictamina el dueño del tres estrellas. Casi lo concibe como un cochifrito o «un rascacielos con muchos sabores y texturas». Sus minutejos pueden formar parte de su menú degustación (450 euros).

Fachada del bar La Casa de los Minutejos. S.G.V.

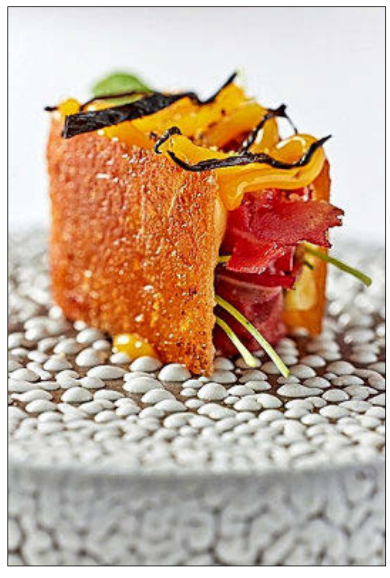

La versión de alta cocina que Dabiz Muñoz hace en DiverXO (izda.) y la de Casa Mortero. E.M.

PISTAS MODERNAS

Dabiz Muñoz no es el único chef que se anima a servir su propia versión del bocata madrileño de casquería. Álex Marugán, dueño de Tres por Cuatro, volvió a emprender el pasado otoño con la apertura de Pacto Raíz (Espartinas, 5) en el local donde Recreo funcionó durante ocho años –por cierto, muy cerca de su casa madre–. Asociado en este segundo proyecto con André Chumbe y Rocío Martínez, el cocinero ofrece sus propios minutejos, un bocadillo en pan de cristal relleno de oreja que se cocina durante nueve horas y se adereza con mostaza, mayonesa de chiles fermentados y pepinillo encurtido.

Javi Estévez y Adrián Collantes, su socio en La Barra de La Tasquería (Duque de Sesto, 48), preparan su propio bocata en este negocio, en el local original de su estrella Michelin (La Tasquería). Dentro de su cocina especializada en casquería, los minutejos equivalen a un suculento mollete –con pan de Viena La Baguette–, relleno de oreja, salsa brava y piparras para añadir el toque fresco de los encurtidos. No lo preparan a diario, pero sí es posible encontrarlo de vez en cuando.

Otra versión se puede disfrutar en Casa Mortero, proyecto de Pedro Gallego y Carmen Pereda justo detrás del Congreso de los Diputados. En esta imbatible casa de comidas del centro de Madrid, que funciona bajo el subtítulo «Guisos y brasas», el cocinero suele preparar dentro del apartado de *Tentempiés* de su carta el minutejo de oreja de cochinillo, presentado como un bocadillo con pan crujiente, que va aderezado con salsa brava y refrescado con encurtidos.

Entre las pistas clásicas, Casa Laura (Marqués de Viana, 8), en el barrio de Tetuán, incluye en su oferta de casquería –entresijos, gallinejas, zarajos...– una receta llamada minutejos. En Getafe, La María (Madrid, 82) es una tapería-cervecería con esta receta bajo ese nombre entre sus especialidades.

EXPOSICIÓN HASTA EL 1 DE JUNIO

Una aventura jurásica con dinosaurios 'vivos' y un T-Rex que ruge

El Escenario Puerta del Ángel acoge una experiencia familiar con réplicas a tamaño real

VIRGINIA GÓMEZ MADRID

Ambientado en un hábitat prehistórico, e *invadido* por más de 100 dinosaurios *vivos*, el Escenario Puerta del Ángel (ubicado en el Recinto Ferial de la Casa de Campo) vuelve a convertirse en el protagonista de los planes familiares de la capital con *Saurios*, una exposición de gigantescas dimensiones que adentra a quien traspasa sus puertas en una auténtica aventura jurásica.

Diversas especies de dinosaurios, replicados a tamaño real y animados gran parte de ellos, cobran vida en este espacio, cuya estrella indiscutible es un Tyrannosaurus Rex (T-Rex) de nueve metros de altura y 15 metros de largo, que se mueve y ruge, convirtiendo su contemplación en una experiencia sensorial abierta a todos los públicos.

El recorrido –que discurre al aire libre y tiene aproximadamente una hora de duración– está guiado además por divertidos exploradores, que narran a los visitantes sus disparatadas aventuras con el Triceratops, el Tyrannosaurus rex y el Velociraptor, entre otros dinosaurios. Unos personajes que, durante la visita, también ponen a prueba a los más pequeños de la casa con ingeniosas preguntas sobre el mundo fascinante que se halla tras los dinosaurios.

Brachiosaurio, en la muestra. E.M.

A lo largo de esta experiencia, los niños, además de conocer de cerca a sus dinosaurios favoritos y poder tomarse fotografías con ellos, tendrán la oportunidad de descubrir las historias increíbles que se hallan detrás de estas históricas y desaparecidas criaturas. La exposición se halla dispuesta a lo largo de más de 4.000 metros cuadrados, por lo que está considerada como una de las muestras de dinosaurios más grandes de toda Europa.

Detrás de esta muestra, que podrá disfrutarse hasta el 1 de junio en Madrid, se halla Productores de Sonrisas –especializados en ocio familiar– reconocidos por espectáculos como Circlassica, Circo Mágico, y Navidad Circo Price, así como por producciones como Mágicas Navidades de Torrejón, Juvenalia y Funbox, el parque hinchable más grande del mundo.

Saurios. Escenario Puerta del Ángel (Recinto Ferial de la Casa de Campo, Paseo del Embarcadero). Hasta el 1 de junio. Entradas: desde 12 euros.

AGENDA DE LA SEMANA DEL 31 DE MARZO AL 6 DE ABRIL

E. M.

Maluma remata en Madrid su gira mundial

Tras arrasar en Europa, el cantante y compositor colombiano aterriza en la capital con su gira *+ PRETTY + DIRTY*. Serán tres noches (4, 5 y 9 de abril) en el Movistar Arena (Av Felipe II, s/n), donde el baile está asegurado. Con una producción visual de primer nivel y una mezcla de ritmos latinos, urbanos y pop, donde reinará el reguetón, los conciertos incluirán los temas más recientes del artista, así como un repaso de los mayores éxitos, como *Hawái*, *Felices los 4* o *Cosas pendientes*.

Casa Decor y una 'black week' gastronómica

M. C. MADRID

La semana viene cargada de planes para todos los gustos. Aquí una selección a tener en cuenta.

ARTE URBANO. Festival Calle

Hasta el 20 de abril, Lavapiés se transforma en un museo al aire libre con la duodécima edición de esta iniciativa en la que más de 50 artistas nacionales e internacionales plasman sus obras de arte en las fachadas, escaparates y otros espacios exteriores de los comercios del barrio. Este año, el artista invitado es Sfhir, artífice del mejor mural del mundo 2023, quien ha creado una imponente obra mural titulada *Mirada Andaluza en el corazón de Madrid* en la calle Amparo, 26.

INTERIORISMO. Casa Decor

Fiel a su cita anual, abre al público Casa Decor. Para su 60 edición se ha elegido el edificio señorial de la calle Sagasta, 33, en el barrio de Chamberí. Construido entre 1899 y 1901 por el arquitecto Luis de Landecho Jordán y Urríes, el singular inmueble de estilo decimonónico cuenta con más de 50 espacios en los que destacados interioristas, decoradores y arquitectos mostrarán sus propuestas y proyectos de interiorismo para el disfrute del público. Sus puertas estarán abiertas del 3 de abril al 18 de mayo.

GASTRONOMÍA. Foodie Black Week

Inspirada en el Black Friday, la iniciativa reúne a centenares de restaurantes, bares, coctelerías,cafeterías, mercados gastronómicos y hoteles de la capital que ofrecerán experiencias exclusivas de calidad a precios asequibles para acercar lo mejor de la gastronomía a todos los públicos. Será del 31 de marzo al 6 de abril y habrá menús especiales y actividades en sitios como el asiático Lelong, en el JW Marriott de la plaza de Canalejas, el mexicano Tepic, Deatún, El Patio de Abascal, Beata Pasta, Dani Brasserie, Baldoria, Sessions Restaurant, Adaly o La Caníbal, entre muchos otros. Más información en *foodieblackweek.com*.

COCTELERÍA. Gurú Lab

El laboratorio culinario ofrece una experiencia en la que se unen la coctelería y la gastronomía más innovadoras. Óscar Fuentes, Jorge Sardiña, Víctor Camargo y Cristofer Salgue muestran sus creaciones más transgresoras a los asistentes, que se sientan en una gran mesa compartida para 18 comensales. Se celebra de jueves a sábados a partir de las 18 horas. Desde 45 euros.

EXPOSICIÓN. 'Birmania, entre monasterios'

La World Gallery de B travel Xperience (Miguel Ángel, 33) acoge esta exposición fotográfica de Antonio Aznar, que incluye 40 instantáneas que permiten descubrir la vida cotidiana de los monasterios y la filosofía budista que guía a los birmanos. Aznar viajó en 2007 al país y fue de los primeros españoles autorizados a entrar en él. La muestra es gratuita y está abierta hasta el 30 de mayo.

CERVEZA. Ruta La Reserva

Mahou Reserva, el último lanzamiento de Mahou, presenta una iniciativa de experiencias cerveceras a través de una combinación única de gastronomía y música. La chef y ganadora de MasterChef 10, María Lo, ha diseñado un bocado exclusivo maridado con Mahou Reserva que se podrá disfrutar del 2 al 18 de abril en más de 10 restaurantes de Madrid como Casa Dani, Triperito o Jurucha.

GRAN MADRID

granmadrid@elmundo.es

ENTRE GATAS Y GATOS

FELIPE MARTÍN Trabaja 12 horas al día con una sonrisa. Un ejemplo de cómo adaptarse a los nuevos tiempos sin perder el trato humano

Este farmacéutico arrasa en TikTok con su bata blanca y mucho carisma

CRISTINA GALAFATE MADRID

Felipe Martín, en su farmacia Galileo 61, donde se le puede encontrar atendiendo tras el mostrador o ante la cámara. JAVIER BARBANCHO

La vena emprendedora le viene desde la cuna. Felipe Martín estudió la carrera universitaria de Farmacia y rápidamente se puso a trabajar en Roche Farma, pero siempre había visto en casa cómo su padre médico gestionaba sus clínicas de radiología. «Quise montar algo propio como él, así que dejé el laboratorio y compré una farmacia muy pequeñita aquí mismo, en Galileo, 61».

Lo cuenta sonriente, enfundado en su bata blanca y mientras atiende sin descanso a vecinas del barrio de toda la vida. «Hay gente mayor que está muy sola y viene aquí a pasar el rato tras hacer la compra en la carnicería o la frutería». No sólo para ayudarles con su medicación, sino para charlar, les actualiza el móvil y hasta le traen rosquillas. «En Navidad es imposible no engordar», bromea.

Hoy son más del doble de aquellos 65 metros cuadrados del inicio. La farmacia de la esquina es reconocida más allá de sus fronteras físicas en dos locales anexos. «Anda, si tú eres el que sale en TikTok», reconocen algunos pacientes al entrar. «Desde el principio concebí el espacio como un *retail*, muy experiencial, primando la experiencia de compra. Parecía una tienda de Zara o Mango, perfumando con una fragancia propia, poniendo música, flores frescas...». Enseguida se puso las pilas también con el mundo digital. «Era 2015, había que salir de la zona de confort y en pleno *boom* de las redes sociales pensé que el canal farmacia tenía que estar ahí». Reconoce que ser pionero le llevó a tener críticas. «Mucha gente se preguntaba qué hacía un farmacéutico hablando en Instagram, que no parecía serio, algo que me está pasando ahora mismo en TikTok Shopping, pero de esos tres o cuatro que éramos se empezaron a sumar todas las farmacias de España a generar y compartir contenido de calidad directo al consumidor final». Tenía claro que quería abrir un *e-commerce*, pero el primero fue un auténtico desastre. «Trataba de estar a la última hasta con la venta en Amazon. Paralelamente, creé una consultora de compraventa de farmacias. Y llegó el Covid a darme otro empujón. Lancé una marca de suplementos nutricionales porque conocía los problemas de sueño y de estrés de la población».

Y, claro, al subir un vídeo del problema y la solución, las ventas se disparaban. «Desde hace dos años y medio grabo contenido todos los días. Algunos tienen más de ocho millones de impactos y se traducen en rotura de *stock*, por ejemplo, de un complemento alimenticio de marca para recuperar la energía y combatir la fatiga. Es muy gracioso porque nos llega gente con mi pantallazo, y lo hago todo de forma muy amateur».

Pese a trabajar 12 horas diarias gestionando el negocio *online* y físico, hablando con proveedores, investigando cómo seguir innovando (también ha puesto Wayllet como forma de pago) o en reuniones con equipo, le queda tiempo para cuidar a sus dos hijos y jugar al tenis tres días a la semana. «Si no dispones de tiempo para ti, tu cuerpo colapsa».

Lo que más disfruta es de su perfil *recomendador*. «Me encanta cuando vuelve una chica tras usar la crema que le recomendé para frenar sus granitos y me cuenta lo bien que le ha ido». Lo más duro es gestionar conflictos. «El sistema de salud está saturado y nosotros estamos abiertos casi todo el día». La red de 22.000 farmacias se convierte así en el primer punto de contacto con el problema de salud que tienen, desde un eccema a un dolor de garganta, tomarles la tensión... «La gente se automedica muy a la ligera y peca de copiar lo que les recomienda una amiga o lo que le preguntan al Dr. Google y a ChatGPT antes que fiarse de su farmacéutico de confianza». Se están creando resistencias con antibióticos por no seguir las prescripciones médicas o se mezclan todas las vitaminas. «Hay gente de 40 años que toma más pastillas que los de 80: que si el magnesio, que si el colágeno, que si la melatotina... Parece que si no tomas algo para la menopausia y haces un retiro no eres nadie, pero como todo *boom* bajará». Eso sí, pese a los avances, Martín sigue cortando los códigos de barras del cartón. «Recomiendo revisar todos los años el botiquín de casa y llevar a la farmacia los medicamentos que estén caducados».

ADN. GALILEO FARMA ESTÁ 'ONLINE' Y FÍSICAMENTE EN LA CALLE GALILEO, 61 ● CUENTA CON DERMO Y NUTRICOSMÉTICA PROPIA ● GOZA TAMBIÉN DE UN RINCÓN DE BIENESTAR

Los domingos EL MUNDO + ¡HOLA!
¡por sólo 4,20 €!

Los domingos con EL MUNDO, la revista Actualidad Económica y también la revista ¡HOLA! ¡Todo por solo 4,20 €!

También puedes llevarte sólo EL MUNDO al precio de siempre.
Promoción válida hasta agotar existencias y disponible a nivel nacional excepto en Cataluña.

MUNDO AGRARIO

ARRANCA LA BATALLA DEL PLAN HIDROLÓGICO
La Confederación Hidrográfica del Duero presenta los documentos iniciales del nuevo ciclo de planificación 2028-2033, en consulta pública hasta el próximo 20 de junio. Los regantes lo miran con recelo tras votar en contra el marco vigente y demandan que se cumplan las inversiones previstas

EL MUNDO
EL CORREO DE BURGOS
25 AÑOS 1999-2024
Lunes 31 de Marzo de 2025. Número: 9.198. Este periódico se distribuye conjunta e inseparablemente con EL MUNDO DE BURGOS

Las dolencias respiratorias lideran los ingresos hospitalarios y castigan más a los hombres

● Caen un 2% las estancias en el hospital y las altas suben un 3,7% con una estancia media para los pacientes burgaleses de nueve días ingresados ● Trastorno mental y las patologías del sistema circulatorio y digestivo encabezan las causas de muerte Pág. 2

El personal de las áreas de cocina, logística, limpieza, mantenimiento y Calidad y Medio Ambiente se unieron hace 5 años para dar la cara ante el covid. T. ALONSO

El covid obligó a las áreas de logística del HUBU a multiplicar su labor para atender la asistencia médica

Se quintuplicó la demanda normal de oxigeno y se triplicó la superficie de almacén

BURGOS
Los más de 500 trabajadores que prestan los trece servicios externalizados que hacen funcionar el Hospital Universitario de Burgos (HUBU) no trataron a ningún paciente ingresado en el centro pero su trabajo fue vital para que los profesionales sanitarios pudieran atender con garantías la intensa demanda de ingresos que generaron las primeras olas de la Covid-19. Págs. 4 y 5

De la Catedral de Burgos a la Giralda de Sevilla para reivindicar «una vida digna»

BURGOS
El pasado miércoles se produjo un acontecimiento histórico en la Giralda. Una treintena de personas con diversidad funcional física e intelectual, muchas de ellas con Esclerosis Lateral Amiotrófica (ELA), consiguieron llegar a lo alto de la torre. El científico del CSIC y activista mirandés Dabiz Riaño participaba en la expedición. Pág. 3

DEPORTES

Un gol en el último minuto deja sin premio al Mirandés

Pág. 13

Jaime González lidera la victoria del Balonmano Burgos en un partido vibrante

Págs. 14 y 15

Las enfermedades respiratorias lideran los ingresos hospitalarios en Burgos

● Caen un 2% las estancias en el hospital y las altas suben un 3,7% ● Los burgaleses pasan nueve días ingresados ● Trastorno mental, patologías del sistema circulatorio y digestivo encabezan la morbilidad

MARTA CASADO BURGOS

¿Qué enfermedades son las que más llevan a los burgaleses al hospital? Las causas de ingreso han cambiado en el último dato disponible de Morbilidad Hospitalaria del Instituto Nacional de Estadística (INE) recientemente publicadas. Las enfermedades respiratorias escalan al primer puesto de causa de ingreso en los hospitales de Burgos en 2023, último dato disponible. Se ha disparado un 16% los ingresos hasta alcanzar las 38.102 estancias. El año anterior habían sido 32.770.

Dentro de las enfermedades respiratorias, por las que ingresan más hombres (16.495 estancias) que mujeres (12.176), las más comunes son la neumonía con 10.685 días en el hospital, las bronquitis y bronquiolitis, de la que hubo un pico de niños ingresados en invierno de 2023, con más de cinco mil ingresos. La tercera patología respiratoria con mayor morbilidad en la provincia es la EPOC (Enfermedad Pulmonar Obstructiva Crónica) que generó 6.573 estancias en el hospital a los burgaleses. Esta patología se ha disparado, el año anterior registró 5.209 ingresos.

La patología respiratoria siempre ha estado a la cabeza en causa de ingresos pero es una de las dos del top cinco que dispara su morbilidad hospitalaria en el último año. Junto a esta afección también están por encima de los 30.000 ingresos en el hospital los trastornos mentales, las enfermedades del sistema circulatorio, las neoplasias malignas y benignas y patologías relacionadas con el sistema digestivo.

La segunda patología más común, y la que tiene estancias más largas, son los trastornos mentales. En 2023 generaron un total de 36.900 noches en el hospital. Una cifra que ha bajado respecto al año anterior en el que se habían situado como la principal causa de ingreso hospitalario en Burgos con 41.183 . En este tipo de afecciones las que acaban en ingreso hospitalario son esquizofrenias, trastornos esquizotípicos y trastornos delirantes (19.097) con estancias muy largas de más de 90 días.

La tercera afección que más lleva al hospital son las enfermedades del sistema circulatorio que han generado 35.834 ingresos en Burgos. Las estancias en el hospital descendieron u 3% respecto a 2022. Las dolencias que más suman a la cifra total es la enfermedad cardiovascular (9.137), enfermedad hipertensiva (6.804 ingresos) e insuficiencia cardiaca (6.017).

Las neoplasias están en el cuarto lugar de mayor causa de ingresos. Han generado 30.446. Estas patologías tumorales se han incrementado en un 4,5% en el último año siendo las más comunes las neoplasias malignas de colon, recto y ano (4.664), de tráquea, bronquios y pulmón (2.474), vejiga (1.586) y mama (1.134).

En quinto lugar está una de las patologías que más ingresos generan en otros puntos del país. Son las enfermedades digestivas que en Burgos cotizan a la baja hasta situarse en 28.671 estancias en el hospital. Entre las mayoritarias están la colelitiasis (3.963), enfermedades pancreáticas (2.781) y la obstrucción intestinal (2.268).

Las estancias hospitalarias se han reducido hasta las 288.683 registradas en Burgos. TOMÁS ALONSO

DATOS

288.683
Estancias hospitalarias. Suponen un descenso del 2% respecto al 2022 en el que se alcanzaron 294.475.

39.745
Altas. Se han incrementado en un 3,7% respecto a 2022 en el que se registraron un total de 38.333 altas hospitalarias.

9
Estancia media. La cifra se ha incrementado respecto al año anterior. De esta manera se sitúa, concretamente, en 8,95 días de media en 2023. El año anterior los burgaleses pasaron 7,68 días de ingreso.

NUEVE DÍAS DE MEDIA

La estancia media en el hospital en la provincia de Burgos ha subido ligeramente. En 2023 se rozaron los nueve días de media, en concreto los ingresos son 8,95 días. Son más que los 7,68 registrados en 2022. Durante todo el año 2023 se registraron en los hospitales de la provincia un total de 288.683 estancias lo que supone un descenso del 2% respecto a los días en la habitación registrados el año anterior que fueron 294.475 noches en el hospital.

Lo que sí se ha incrementado son las altas hospitalarias, es decir, los pacientes superan las dolencias que les tienen más de una semana en el hospital. En 2023 se alcanzaron un total de 39.745 altas lo que supone un incremento interanual del 3,7% respecto a 2022. También han descendido las altas sin diagnóstico que han pasado de 1.175 a 761.

Las estancias hospitalarias por covid se desplomaron un 63% en 2023

Pasaron de 13.158 ingresos de un año atrás a 4.782 en Burgos

M. CASADO BURGOS

La Covid-19 pasó de copar los hospitales en marzo y abril de 2020 y ampliar el radio de atención a la enfermedad generada por el SARS-CoV-2 durante ocho olas consecutivas. En las últimas ha ido perdiendo fuerza hasta convertirse, a día de hoy, en un virus estacional más.

Esto es algo que se deja notar en la estadística de Morbilidad Hospitalaria del INE. En las cifras de estancias hospitalarias se deja ver que la patología vinculada al coronavirus ha ido perdiendo gravedad. Los ingresos han pasado de 13.158 estancias registradas en la provincia a lo largo de 2022 para pasar a ser 4.782 días con pacientes covid en 2023. Esta cifra supone un descenso de la morbilidad hospitalaria genera por este virus respiratorio del 63% al caer en un año más de 8.300 estancias en una habitación de hospital por sus efectos.

Otra de las causas de ingresos habitualmente altas pero que descendieron en 2023 fueron aquellas generadas por lesiones o envenenamientos. Han pasado de 27.413 ingresos por este tipo de accidentes en 2022 a las 25.902 de 2023, lo que supone un descenso del 5,5%. Los accidentes más habituales entre los ingresos hospitalarios son fractura de fémur (7.156), complicaciones quirúrgicas y médicas (6.125), traumatismo craneal (1841), envenenamiento por drogas, medicamentos y sustancias biológicas (721).

Foto de familia antes de la histórica visita, organizada por ELA Andalucía, La Plasita y Mizura. FOTOS: MANUEL ORDÓÑEZ GÓMEZ

De la Catedral de Burgos a la Giralda de Sevilla para reivindicar «una vida digna»

EL CIENTÍFICO MIRANDÉS DABIZ RIAÑO PARTICIPA EN LA PRIMERA INCURSIÓN DE PERSONAS CON SILLA DE RUEDAS A LO ALTO DE LA EMBLEMÁTICA TORRE HISPALENSE

Gracias al proyecto Mizura, capitaneado por él mismo y el investigador japonés Akira Kato, reconstruirá en 3D tanto el interior como el exterior de la Seo. «Somos diferentes, diversos y tenemos un valor único que proporcionar a la sociedad»

DIEGO SANTAMARÍA BURGOS

En la Edad Media, observar Sevilla desde lo alto la Giralda era un privilegio. Los sultanes, a lomos de sus caballos, podían disfrutar de tan impresionante panorámica mientras el pueblo llano se conformaba con mirar al cielo. Con 35 rampas expresamente construidas para facilitar el paso de los equinos, el principal icono patrimonial de la capital hispalense recibe cada año en torno a un millón de visitantes. Ninguno en silla de ruedas. Hasta ahora.

El pasado miércoles, a primera hora de la tarde, se produjo un acontecimiento histórico en la Giralda. Una treintena de personas con diversidad funcional física e intelectual, muchas de ellas con Esclerosis Lateral Amiotrófica (ELA), consiguieron llegar a lo alto de la torre. Vestido de sultán, con la cámara lista en su 'caballo', el científico del CSIC y activista mirandés Dabiz Riaño participaba en la expedición con el objetivo de reivindicar una «vida digna» y seguir afianzando el proyecto Mizura, capitaneado por él mismo y el investigador japonés Akira Kato.

Después de adentrarse en la Catedral de Burgos a mediados de diciembre para reconstruir tanto el interior como el exterior del templo en 3D, Riaño ya tenía en mente hacer lo propio en la Giralda y la plaza del Obradoiro, en Santiago de Compostela. Gracias a un sensor LiDAR, tanto él como sus colaboradores son capaces de detectar cualquier obstáculo a ras de suelo y facilitar la movilidad de personas ciegas o en silla de ruedas. De lo que se trata, a grandes rasgos, es de promover la accesibilidad en cualquier espacio. Al mismo tiempo, Mizura pretende «adquirir datos en las calles donde no pueden circular los coches *Street View* ni volar drones». De esta forma, se podría visitar virtualmente espacios de alto valor histórico y artístico desde cualquier punto del planeta.

Lo de Sevilla, confiesa Riaño, fue «increíble». Junto a la Asociación ELA Andalucía y La Plasita, pudo conocer la Giralda por dentro después de que el Cabildo de la Catedral de Sevilla diese su visto bueno a la expedición. Para los 17 escalones finales, los protagonistas de esta aventura contaron con la inestimable ayuda de un grupo de voluntarios igualmente dispuestos a acariciar el cielo. En definitiva, un equipo «grande y potente» con ganas de crear «un mundo mejor».

Lo mejor de todo, siempre, es conocer a gente «maravillosa». Como Pepe Gastalver, exjugador de rugby sevillano al que le diagnosticaron ELA con tan solo 34 años. La idea, en principio, era que llevase el dispositivo LiDAR para tomar imágenes. Al final lo llevó Guillermo, pero Riaño le explicó con todo lujo de detalles otro de los grandes propósitos de Mizura: «proporcionar una información única que puede beneficiar a toda la sociedad». Porque el sensor se podría emplear, entre otras cosas, para la «detección de polen o de contaminantes atmosféricos».

Un día antes de la ansiada visita a la Seo hispalense, Riaño acudió a un encuentro sobre *Reflexión y Acción* en la aceleradora de startups Espacio Res para conocer diferentes proyectos centrados en la inclusión de personas con diversidad funcional, cultural y de género. «Era curioso ver cómo distintas personas con diversidad funcional compartían la misma visión de invisibilidad y soledad», comenta antes de poner en valor iniciativa como las de María Gironza (Cazapeonzas) o Pepe Arce, artífice de *Poesía Sorda* junto a Jaime el Gamba y Erika Roex.

Dabiz Riaño, vestido de sultán y con la cámara lista para grabar.

Durante el encuentro, que incluía una mesa redonda bajo el título *Ciudad e Inclusión*, se pusieron de manifiesto una serie de reflexiones imprescindibles para afianzar nuevos modelos de inclusión que involucren a toda la sociedad. Para Gironza, no queda otra que «pensar en positivo y de forma creativa para garantizar la accesibilidad universal». Sin pasar por alto, eso sí, una «continua revisión y mejora» para mejorar la calidad de vida de cualquier persona con diversidad funcional.

Raúl Aguirre, compañero de Riaño en más de una batalla, dejó claro que «queremos que nos escuchen» mientras Concha Casasnovas recordaba que «vivimos en un mundo diverso donde ser y mostrarse diferente no solo es un derecho, sino también un valor que nos enriquece». Por su parte, Ramón Salido espera que algún día «podamos mitigar la epidemia de soledad e invisibilidad que sufrimos». En la misma línea, Antón Fontao lamentaba que «hay un molde en el que tenemos que encajar y quien puede ocultarlo lo hace, pero quien no puede es excluido».

Con este maremágnum de sentimientos, inquietudes y proyectos por el bien común, el científico burgalés no solo conquistó la Giralda en la mejor compañía posible. El mismo miércoles, a última hora de la tarde, se desplazó hasta la sede de la Cámara de Comercio de Sevilla para presentar el documental *7 lagos, 7 vidas*, que narra su periplo por Europa del Este y su lucha sin cuartel contra las barreras arquitectónicas y en favor de las personas con ELA.

De vuelta en Alcalá de Henares, ciudad en la que reside, Riaño rememora esta «emocionante» experiencia sin obviar una serie de cuestiones que ha expuesto con anterioridad en multitud de foros. «Es muy difícil conseguir una masa crítica», señala a sabiendas de que «todos nos quejamos de lo mismo», empezando por la falta de apoyos o la «visión paternalista de la discapacidad». Partiendo de esa premisa, no se cansará de repetir que «somos diferentes, diversos y tenemos un valor único que proporcionar a la sociedad». A través de proyectos como Mizura, por supuesto, pero también alzando la voz cuando la exclusión sigue siendo norma y nadie -desde el ciudadano de a pie hasta las administraciones competentes- mueve un dedo para cambiar las cosas.

ENLACE AL CANAL
x.com/byneontelegram
O escanea el código QR:

La covid quintuplicó la demanda normal de oxígeno y triplicó la superficie de almacén

Todo empezó con la dialización de la planta 7. «Cuando vimos entrar a los enfermeros con buzo, fuimos conscientes de lo que venía». Así vivieron la pandemia los equipos de limpieza, mantenimiento, logística y cocina

MARTA CASADO BURGOS

Los más de 500 trabajadores que prestan los 13 servicios externalizados que hacen funcionar el Hospital Universitario de Burgos (HUBU) no trataron a ningún paciente, pero su trabajo fue vital para que los profesionales sanitarios pudieran cumplir la intensa demanda de ingresos que generaron las primeras olas de la Covid-19, que les pilló casi por sorpresa, y las siguientes.

Cuando en el equipo de Mantenimiento, que coordinan la preparación de las plantas y la gestión de gases medicinales, se encontraban realizando la dialización de la Planta 7, porque entre los primeros pacientes de Covid que llegaban desde Miranda había casos que necesitaban este servicio, pensaban que estaban ante un servicio más.

«Fuimos allí con nuestro mono de trabajo, como siempre, cuando vimos que entraban los enfermeros en un buzo aislados en todo momento es cuando nos dimos cuenta lo grave que era lo que estaba pasando», señala el jefe de equipo de Mecánica y Mantenimiento, Eduardo Mediavilla Martínez. En unos días la demanda de transformación de los hospitales de día en UCIS, de tres pasaron a seis, era acometida por el equipo de mantenimiento preparaba todas las tomas necesarias de aparataje médico y gases.

Uno de los consumos que más se incrementaron fue el de Oxígeno, necesario para los problemas respiratorios que presentaban los pacientes con coronavirus. Al duplicar el espacio Uci la demanda de oxigeno se disparó. Se incrementó en un 50% pasando de los 390.035 metros cúbicos de oxígeno suministrados en 2019 a los 591.326 suministrados en 2020. «En una situación normal el hospital consume el 5% del depósito de oxígeno que hay, en los picos de covid se llegaba a consumir el 20% disponible y si lo habitual es que el suministro se realizara desde Tarragona cada 15 días, en la época del covid cuando un camión descargaba salía otro de la planta de producción hacia Burgos», explica Mediavilla. Un pico de demanda que puso en tensión las tuberías y conductos de todo el hospital manteniendo en vilo al equipo de 11 operarios de mantenimiento, aunque «el suministro siempre estuvo garantizado y a salvo, es nuestro trabajo que sea así».

PASA A **PÁGINA SIGUIENTE**

Victor Manuel Hernando, cocina, (i), Roberto Olayón (Logística), Cristina Gil (limpieza), Eduardo Mediavilla (mantenimiento) y Rubén García (Calidad y Medio Ambiente). TOMÁS ALONSO

«NOS PREPARAMOS PARA LO PEOR, TENÍAMOS UN MENÚ DE EMERGENCIA CON LA UME»

El servicio de cocina redujo actividad porque el emplatado se transformó por completo. «Pasamos de vajilla normal a bandejas desechables, tuvimos que adaptar las bandejas y los carros pero una vez tuvimos la dinámica de trabajo nuestro trabajo fue mas sencillo al no tener que lavar», recuerda el jefe de cocina del HUBU, Víctor Manuel Hernando. Tampoco se prestaba servicio en cafetería aunque sí se abría para los médicos de guardia en un estricto horario.

Los contagios no variaron los menús, durante dos o tres meses tuvieron que prestar servicio a las plantas abiertas en el Divino Valles, pero su gran problema eran los contagios. «Al principio el aislamiento era para el portador del virus y los contactos, aquí que tenemos una cadena de trabajo un positivo te dejaba sin cinco trabajadores, y había temor a no poder llegar», recuerda. El miedo a no poder prestar servicio llevo a que el equipo planteara alternativas a cualquier situación. «Nos llegamos a temer lo peor así que siempre teníamos un menú de emergencia para que la UME pudiera repartirlo durante tres días pero nunca hizo falta», reconoce. De las lecciones aprendidas de la pandemia de covid queda la capacidad de tener un stock mínimo para incidencias. «Había momentos que no llegaban los proveedores porque ellos tampoco recibían su material e íbamos cambiando el menú en función de la disponibilidad».

VIENE DE **PÁGINA ANTERIOR**

Un esfuerzo que se mantuvo durante las ocho olas de la pandemia porque el hospital ampliaba y replegaba su espacio covid en función de la demanda de casos. En este sentido, otro de los picos de actividad fue la desinfección de las plantas covid cuando dejaban de serlo.

El equipo optó por el uso de Peróxido de Hidrógeno nebulizado a partir de un equipo especializado que permitía aniquilar cualquier rastro del SARS-CoV-2 y recuperar la actividad diaria en ese espacio. «Se sellaba la planta, se hacia un cálculo del tiempo de exposición en función del tamaño del espacio a tratar y se dejaban testigos de peróxido en sitios de difícil acceso como dentro de cajones, y todos daban positivo», explica el responsable de mantenimiento. A éste sistema se incorporó un robot con emisión ultravioleta que mapeaba la planta y la higienizaba. «Estos aparatos se siguen utilizando, el robot con emisión ultravioleta en quirófanos y seguimos con el equipo de peróxido porque sigue habiendo covid», recuerda.

El reto abrió una etapa de trabajo a destajo entre el equipo de 11 personas entre las que «no tuvimos vacaciones, ampliábamos horas porque si ya es difícil encontrar este personal cualificado en una situación normal, en medio del confinamiento se hizo imposible», explica. Eso sí, asegura que ninguno del equipo tuvo un contagio covid pese a que «siempre ibas con el miedo de llevarlo a casa».

LIMPIEZA AL CUBO

Quienes dispararon la contratación fue el servicio de Limpieza. «Nos avisaron de un día para otro lo que pasaba y en días pasamos de tener el personal de guardia a realizar contratos de hasta diez personas en un día», recuerda la encargada general del servicio de Limpieza de Eficanza, Cristina Gil Carrasco. La carga de trabajo se multiplicó. Al mismo ritmo que los boxes recibían pacientes ellas tenían que realizar una limpieza profunda de cada elemento de cada habitación, repetirla tres veces y a la máxima velocidad porque se necesitaba para un nuevo paciente. Una limpieza elevada al cubo.

«La primera parte complicada fue la de interiorizar el protocolo, pero era algo que no se cuestionaba, epis, producto y limpieza tres veces... La implicación del personal fue tremenda», recuerda Carrasco. Pasaron de ser 196 limpiadoras en prepandemia a alcanzar en el pico más alto a 235 trabajadoras. En la postpandemia el personal es de 206 personas, diez más que antes de la pandemia. «Normalmente tienes una bolsa de la que ir tirando para refuerzos, entonces se quedo vacía, y la contratación prácticamente era telefónica, no todo el mundo quería, quien se decidía se incorporaba al cuadrante en ese momento, no había margen», cuenta.

También cambiaron los productos de limpieza por unos clorados y la dificultad de trabajar con doble epi, doble guante, doble mascarilla. «Era más tiempo de preparación y menos comodidad pero era lo que había que hacer» .

Entre las imágenes que Cristina Gil recuerda de manera mas vívida fue el tendal que improvisaron las limpiadoras para colgar sus batas de protección. «Entendiendo que los epis eran prioritarios para los sanitarios, ellas también querían una garantía de protección, recuerdo que hubo algún momento que reciclaban los epis, los dejaban tendidos por si los tenían que volver a utilizar porque hubo un momento que no había en ningún sitio y a ellas no les llegaban, afortunadamente se solvento con los test que fueron de las primeras en tenerlos», cuenta.

Ahora los protocolos covid se mantienen en el servicio de limpieza en las salas críticas (urgencias, ucis, neonatos y diálisis) el resto se aplica en caso de infección o aislamiento. Después del reto que supuso para el equipo de limpiadoras garantizar la limpieza de los espacios del hospital siguen sintiéndose invisibles. Que los aplausos de las ocho de la tarde no iban con ellas. «El de la limpieza es un trabajo que no está reconocido pero es indispensable y la pandemia lo demostró».

RETO LOGÍSTICO

Para el equipo de logística de Eficanza la demanda también se multiplicó. Tanto que se llegó a triplicar el espacio de almacenaje porque «aumentó la demanda de pis (mascarillas, guantes) lencería (ropa de habitación y ropa de uniformidad del personal y la línea de sucio se habilitó en dos circuitos el normal y el covid», informa el coordinador de Logística de Eficanza, Roberto Olayón Márquez.

El doble circuito se mantuvo durante bastante tiempo pero lo que sí ha quedado es el uso de bolsa hidrosoluble para depositar los residuos covid y poder trasladarlo. «El covid no ha desaparecido», recuerda.

El desarrollo del trabajo también se vio afectado por las medidas de aislamiento. El material fungible debía llevarse a almacenes periféricos ubicados en las zonas críticas. «Al contar con tres ucis más en los peores momentos hubo que modificar el acceso, allí teníamos que trabajar con buzos para poder reponer el material, era difícil trabajar, sudabas mucho y, al principio, fue incómodo», reseña Olayón. Cuenta con orgullo que nadie del equipo se contagió.

La demanda de epis se disparó y, a pesar de que había una rotura de stock al principio de la pandemia «nunca faltaron epis, tuvimos crisis, parecía que no siempre llegaban y luego venían camiones de cualquier sitio, recuerdo que llegaron de Turquía, al final siempre llegaban, hubo aportes de empresarios, fue la solidaridad de la sociedad en ese primer momento». Todos son conscientes que prestan servicio, sin ellos la maquinaria del hospital no habría podido responder a los picos de demanda que generó una pandemia que paralizó el mundo hace cinco años.

Traslado de residuos a la planta de tratamiento en plena pandemia. RAÚL G. OCHOA

La gestión de residuos se reinventó en la pandemia

La rotura de stock de cubos para residuos Grupo III obligó a cambiar el sistema / Hoy se reutilizan tras su desinfección

M. CASADO BURGOS

La gestión de residuos con riesgo biológico se disparó ante la presencia del SARS-CoV-2. Se pasó de una media de 250 toneladas en 2019 a gestionar hasta 400 en 2020. Para 2022 aún había 300 toneladas de este tipo de material del tipo III. «Hubo una demanda tan brutal que los contenedores negros que tenía el grupo III se agotaron, no había, y fuimos desarrollando alternativas para la gestión correcta de ese residuo en muy poco tiempo», explica el responsable de Calidad y Medio Ambiente de Eficanza, Rubén García Carrillo.

Los contenedores negros y aislados en los que se trasladaba el material infectado por covid para su destrucción se agotaron en menos de un mes. Hubo que pensar en una solución rápida, práctica pero, sobretodo, segura.

«En abril nos aceptaron las bolsas de residuo de una galga (espesor) especial que iba con doble bolsa, doble cierre y precinto y así nos mantuvimos hasta el verano», recuerda. Con la segunda ola de octubre, la que en algunos servicios sanitarios como Urgencias recuerdan como la más dura, plantearon cambios. «Ahí nos permitieron unos contenedores de cartón y, dentro, se ubicaban las bolsas de plástico». Este sistema se tornó en definitivo hasta 2020 y ya en 2023 se optó por las dos cajas ya que el covid empezó a ser testimonial.

Así trasladaron los residuos grupo III al ecoparque de Cortes donde se realizaba un proceso de esterilización y destrucción. «Allí se esterilizaban los residuos en una autoclave y, después, se prensaba y se compactaba para depositar en el vertedero». Un proceso que asumió momentos críticos ante la gran cantidad de restos covid que había que procesar. En alguna ocasión se llevaron al País Vasco.

En la gestión de los residuos la Covid-19 ha traído cambios. Ahora intentan que el proceso sea más sostenible. «Antes el contenedor de plástico se esterilizaba y se destruía y ahora se ha empezado a utilizar contenedores reutilizables para los residuos, excepto los hemoderivados, lo que reduce el residuo de plástico», señala Rubén García. De esta manera el contenedor se desinfecta y, una vez tratado, se devuelve para un nuevo uso permitiendo ser mas sostenibles y evitar una nueva crisis de rotura de stock.

Doble bolsa y doble cierre en caja de cartón fue la solución. ECB

El servicio de 'carpooling' de la UBU supera los 25 usuarios de media al día

El sistema de coche compartido que puso en marcha la UBU en enero registra entre 25 y 30 usuarios de media al día y estudia replicarse en otros entornos de la ciudad

BURGOS

El sistema de 'carpoooling' o coche compartido puesto en marcha por la Universidad de Burgos (UBU) mantiene su recorrido desde el pasado enero y encabeza su cuarto mes con una media de entre 25 y 30 usuarios al día, y siete rutas diferentes. Así lo explica el catedrático y responsable del proyecto Carpooling UBU, Joaquín Pacheco, que señala a Ical que aunque esperaba una mayor acogida, se muestra conforme con los resultados que está teniendo el proyecto.

El grupo de investigación GRINUBUMET (Metaheurísticos) de la universidad fue el encargado de desarrollar este diseño con el objetivo de reducir el número de vehículos en circulación al fomentar el uso compartido de coches entre miembros de la comunidad universitaria. La aplicación comenzó a funcionar a principios del presente año y aunque ha pasado por diferentes fases, contabiliza ahora unas siete rutas al día.

Pacheco señala que este sistema no solo busca la comodidad y el ahorro para los usuarios, sino también reducir el impacto ambiental. «Asigna pasajeros a conductores de manera óptima, maximizando el número de personas que comparten coche y minimizando las distancias recorridas».

'Carpooling' funciona gracias a un algoritmo avanzado que permite a los usuarios registrar su ruta, el horario deseado y el rol que desempeñarán cada una de las personas del coche, es decir, si son conductor o pasajero. A partir de esta información, el algoritmo genera una serie de rutas optimizadas que se envían a los usuarios junto con mapas detallados.

Un grupo de estudiantes conversa en el aparcamiento de la Politécnica del Vena. SANTI OTERO

Este sistema, que está en marcha desde principios de año, empezó con una muy buena acogida y aunque las cifras bajaron un poco en época de exámenes porque no había clases en la universidad, mantiene una media aceptable de rutas y pasajeros. De hecho, Pacheco cree que algunos de los usuarios han dejado de usar la aplicación pero mantienen el sistema de coche compartido, porque han acabado cogiendo confianza, se saben la ruta y ya no necesitan esta ayuda.

NUEVOS USOS

El catedrático explica además que este sistema tiene un potencial uso en otros contextos, y podría replicarse en áreas con alta afluencia de personas, como zonas industriales o grandes centros de trabajo. En este sentido, hace referencia al Polígono Industrial de Villalonquéjar de Burgos o al Hospital Universitario, dos zonas que registran una gran afluencia de gente y que podrían beneficiarse de este proyecto.

Joaquín Pacheco avanza además que ya se está estudiando cómo poder llevarlo a cabo para el polígono, porque ya ha habido conversaciones con la Asociación de Empresarios del Polígono de Villalonquéjar para ver si sería posible llevarlo a cabo.

El colegio Jesús María recauda fondos para atender a niñas de Tánger

BURGOS

El colegio Jesús-María acogió ayer una nueva edición de su tradicional Mercadillo Solidario, que forma parte de la campaña anual del centro en apoyo al proyecto Dar Tika – Casa de la Confianza, promovido por la Fundación Juntos Mejor para la Educación y el Desarrollo que desde 2008 promueve el derecho universal a una educación y desarrollo integral que transforme positivamente la vida de las personas.

El mercado colegial incluyó la participación del alumnado como 'artistas solidarios', un concierto a cargo de la Coral Canticorum y estudiantes de Primaria en la capilla del centro y un sorteo solidario con regalos donados por más de 35 empresas y entidades colaboradoras.

DAR TIKA -Casa de la Confianza- es uno de los dos centros cuyo objetivo general es la promoción de la mujer y la infancia de la ciudad de Tánger por medio de la educación, dirigido y gestionado por las Religiosas de Jesús-María. Los fondos recaudados se destinarán a uno de lso centros, donde se acoge de forma temporal a niñas de entre 6 y 14 años en situación de abandono, abuso o explotación. La casa, con capacidad para nueve menores, ofrece atención integral y trabaja por su reintegración familiar o su derivación a otros recursos, siempre por orden de las autoridades competentes o mediante organismos como ACNUR.

Tamarón se detiene para mirar al cielo y aprender con el eclipse solar parcial

La Asociación Cultural reunió a una treintena de personas para observar el eclipse solar

BURGOS

El pequeño pueblo burgalés de Tamarón, a 35 kilómetros de Burgos, fue escenario este sábado de una jornada de observación astronómica organizada por la Asociación Cultural de la localidad, que atrajo a una treintena de vecinos y entusiastas del cielo para presenciar el eclipse solar parcial visible en toda España.

Desde las 10:30 horas, los asistentes comenzaron a reunirse en la sede de la asociación, donde fueron recibidos por miembros de la entidad que ofrecieron explicaciones previas sobre el fenómeno astronómico. A todos se les distribuyeron gafas especiales homologadas para la observación solar, cumpliendo con la normativa ISO 12312-2, con el objetivo de garantizar una experiencia segura y educativa para todos los participantes.

El momento álgido del eclipse llegó alrededor de las 11:40, cuando la Luna ocultó parcialmente el disco solar. Durante esos minutos, los participantes disfrutaron del espectáculo con explicaciones previas que ayudaron a entender lo que estaban viendo, haciendo de la jornada una experiencia tan educativa como entretenida. Esta actividad se enmarca dentro de las iniciativas impulsadas por la Asociación Cultural Tamarón para promover la divulgación científica y acercar el conocimiento a la población local con la organización de eventos culturales y educativos que fomenten la curiosidad y el aprendizaje en comunidad en este pueblo de la comarca de Odra-Pisuerga.

El eclipse solar parcial del 29 de marzo se pudo observar en Tamarón con gafas homologadas. ECB

Varios empleados del restaurante conversan con un bombero durante la intervención. SANTI OTERO

Desalojan el restaurante Cobo Estratos a raíz de un conato de incendio

Tras la intervención de los bomberos, se ventiló el local para que el personal pudiese acceder / El humo alertó a los viandantes

DIEGO SANTAMARÍA BURGOS

Dos dotaciones del Cuerpo de Bomberos de Burgos se desplazaron ayer al mediodía hasta la plaza de la Libertad para sofocar un conato de incendio declarado en el restaurante *Cobo Estratos*, ubicado en el número 9. Según testigos presenciales, una gran columna de humo obligó previamente a evacuar de inmediato el local pasadas las 13 horas.

Bajo la atenta mirada de decenas de curiosos agolpados frente al antiguo Centro Cordón, varios agentes de Policía Nacional y Local acordonaron la zona para facilitar el trabajo de los bomberos. Mientras tanto, el personal del restaurante permanecía en la calle a la espera de poder acceder de nuevo al establecimiento.

Al tanto de la situación, el propio Miguel Cobo también se encontraba fuera a la espera de poder entrar. Al cabo de media hora, tanto él como su plantilla obtuvieron el visto bueno para acceder al interior del restaurante mientras los bomberos proseguían su intervención. Para entonces, ya no había peligro aunque se mantenía el perímetro de seguridad.

A la hora de ventilar el local, se tuvo que recurrir a un potente ventilador para despejar el humo acumulado, que también era visible desde la primera planta. Cabe resaltar que la mayor parte de los inquilinos de este edificio son empresas y despachos profesionales, por lo que al ser domingo la mayoría de los ocupantes del inmueble se concentraba en el restaurante.

Afortunadamente, nadie resultó herido y, por tanto, no fue necesario contar con asistencia sanitaria. Todo quedó en un susto, aunque los bomberos permanecieron bastante tiempo en el lugar para esclarecer las causas del siniestro y garantizar que todo estuviese bajo control.

El futuro de la escuela rural, objeto de análisis y debate en Quintana Martín Galíndez

La localidad reunirá a las AMPAS de Castilla y León a principios de abril

BURGOS

El cuatro Encuentro Regional en Defensa de la Escuela Rural, que se celebrará el 5 y 6 de abril en el Centro de Desarrollo Rural de Quintana Martín Galíndez, ofrecerá un programa de actividades «para reflexionar sobre la educación en el ámbito rural» con proyectos educativos, ponencias, mesas de debate, talleres y la participación de expertos y profesionales del sector educativo.

El encuentro comenzará el sábado con la inauguración a cargo de los representantes de la Confederación de Federaciones de Asociaciones de Padres y Alumnos de Castilla y León (Confapacal) y la Federación Provincial de AMPAS de centros públicos no universitarios de Burgos (Fampa), junto con las autoridades e instituciones colaboradoras, donde se presentarán una serie de proyectos entre los que destacan *100 lenguajes, miles de experiencias* y el proyecto del colegio Valle de Tobalina de Quintana Martín Galíndez.

Por la tarde, el evento proseguirá a partir de las 16 horas con la presentación de distintas iniciativas educativas, entre las que se encuentran las desarrolladas por los centros rurales agrupados (CRA) Rosa Chacel de Pedrosa de Valdeporres y Valle de Riaza de Milagros.

La jornada finalizará con una ponencia a las 19.30 horas a cargo la filóloga, escritora, editora y experta en narración oral, Ana Griott, según detalla la asociación en un comunicado recogido por *Europa Press*.

El domingo, el programa continuará a las 10 de la mañana con una ponencia de la escritora, emprendedora y «eterna estudiosa de la naturaleza», Isabel Fernández del Castillo. Para finalizar el encuentro, se realizará el taller Batukada Batukarte a las 12.30 horas, impartido por Neus Rico, con instrumentos reciclados.

SEMANA SANTA

LA COFRADÍA DEL SANTÍSIMO SACRAMENTO BRILLA EN 'EL SONIDO DE LA PASIÓN'

El Sonido de la Pasión vibró ayer «con fuerza» en el Palacio de los Deportes de León con un itinerario de música procesional a cargo de cuatro agrupaciones musicales y un cuarteto de metal de distintas cofradías de la Comunidad. Entre ellas, la del Santísimo Sacramento de Burgos, que ha acompañado con sus sones a numerosas hermandades en procesiones como la del Perdón o la Agrupación Musical del Cristo del Gran Poder, ambas en la capital leonesa. La agrupación burgalesa deleitó al público con un con un repertorio que abarca desde marchas clásicas hasta composiciones más complejas que reflejan la evolución de la música procesional. La cita, celebrada el año pasado en Valladolid, se desarrollará cada año en una provincia distinta, tal y como se comprometió el presidente de las Cortes de Castilla y León, Carlos Pollán, en declaraciones recogidas por la *Agencia Ical*.

CASTILLA Y LEÓN

La Semana Santa cuelga el cartel de lleno en el turismo y la hostelería

● Hoteles, restaurantes y alojamientos rurales afrontan la semana de Pasión con más del 80% reservado en lo que marca el arranque de la temporada de verano ● Los viajeros nacionales, los más habituales

RICARDO GARCÍA VALLADOLID

La Semana Santa es uno de los grandes atractivos de Castilla y León, y la mejor prueba de ello es que cada año estas fechas atraen a una gran cantidad de turistas que se desplazan a todas las provincias de la Comunidad. Todo ello se traduce, a su vez, en que los alojamientos y la restauración tienen la semana de Pasión marcada en rojo en sus agendas, y este año no es la excepción. Aún con algunas semanas antes de que comiencen, son muchos los hoteles, alojamientos rurales y restaurantes que o bien tienen sus reservas completas o están a punto de colgar el cartel de lleno, a lo cual aspiran si el tiempo acompaña.

Para el turismo rural la Semana Santa es siempre sinónimo de alta ocupación, y en esta ocasión llega también como un soplo de aire fresco tras un primer trimestre que califican como «muy flojo» e incluso «nefasto». Para el presidente de la Asociación de Turismo Rural de Castilla y León, Luis Chico, las previsiones para la semana entre el 14 y el 20 de abril son «buenas», con una media de ocupación que se sitúa ya entre el 80 y el 85% y que hace que los viajeros más rezagados a la hora de reservar vayan a tener complicado encontrar un alojamiento rural.

Según explica Chico, las buenas expectativas de cara a la Semana Santa lo son todavía más después de que la primera parte del año el negocio apenas haya conseguido despegar. «Hemos tenido el peor primer trimestre de los últimos años», insiste, a la vez que achaca esta situación a que «la climatología no ha ayudado nada», pero ahora pone la vista en la tercera semana de abril para dejar eso atrás y recuperarse.

En este sentido destaca, además, que «este año la Semana Santa cae alta -es decir, tardía- y eso trae más pernoctaciones». Además, con su proximidad al mes de mayo, y especialmente cuando se trata de turismo rural, Luis Chico también señala que la semana de Pasión supondrá «el punto de inflexión de inicio de la temporada de verano».

Procesión de la Penitente Hermandad de Jesús Yacente de Zamora, en una imagen de archivo. ICAL

No en vano, señala que a partir de entonces las reservas ya han comenzado a aflorar y que incluso ya se están cerrando algunas para julio y agosto, lo que siempre es indicativo de un gran periodo estival.

Es por todo lo anterior que desde la Asociación de Turismo Rural de Castilla y León se muestran «contentos». «Va a ayudar a los que vivimos de ello», reconoce Chico.

En cuanto al perfil de cliente, Chico apunta que quienes se decantan por los alojamientos rurales en Semana Santa son principalmente familias procedentes de otras comunidades autónomas y sobre todo de las de costa, como pueden ser la Comunidad Valenciana y Andalucía.

«Hay un denominador común que es el turismo religioso que viene de otras comunidades», remarca, «gente de costa que va buscando el interior» y con el aliciente de conocer en persona la Semana Santa de Castilla y León, muy distinta a la que se celebra en otros lugares de España.

No obstante, y como es habitual, los alojamientos rurales todavía miran al cielo a la espera de que el buen tiempo acompañe, ya que eso siempre fomenta que el viajero salga y conozca más de las zonas de alrededor. Tal y como resume Chico, «si hay buen tiempo, la gente sale y gasta».

En cifras similares a las del turismo rural se mueven también los hoteles de Castilla y León, que actualmente cuentan con un volumen de reservas que oscila entre el 70 y el 80%. No obstante, desde la Asociación de Hoteleros de Castilla y León apuntan que, en su caso, son más frecuentes las reservas en la última semana, lo cual contribuirá a elevar estas cifras. Aún así, una vez más las previsiones climáticas serán determinantes ya que «el buen tiempo favorece».

En el caso de los hoteles, además, la Asociación precisa que si bien las previsiones son buenas de manera general, mejoran todavía más cuando se trata de los 'días grandes' de la Semana Santa, como son Jueves Santo, Viernes Santo y Sábado Santo. Aún así, también hay turistas que optan por aprovechar toda la semana para viajar, y son los que elevan la ocupación entre el lunes y el miércoles.

Independientemente de si los viajeros optan por alojarse en el medio rural de Castilla y León o se decantan por las ventajas de un hotel en los grandes municipios de la Comunidad, lo que es común a la inmensa mayoría de ellos es que no dejan pasar la oportunidad de deleitarse con la calidad de la gastronomía de la zon.a. De ahí que las reservas en restaurantes se hayan disparado de cara a la Semana Santa y que la media se sitúe actualemnte en un 95%.

Esta cifra, que traslada la Asociación de Hosteleros de Castilla y León, es fiel reflejo de que los viajeros que eligen la Comunidad en Semana Santa no dejan de lado la gastronomía, y por eso a día de hoy resulta tan complicado conseguir una reserva para esas fechas.

No obstante, no sorprende que si bien el tiempo es determinante para los alojamientos también lo es para la restauración, ya que en muchos casos en estas fechas van de la mano. Por ello, desde la Asociación advierten que a pesar de las excelentes previsiones que se manejan todavía no se puede descartar que se produzcan cancelaciones, las cuales se harán menos probables a medida que se pueda confirmar que el cielo acompañará.

Asimismo, en el caso de la hostelería también hay variación en las cifras según de que días se trate, ya que mientras entre Jueves Santo y Sábado Santo es prácticamente imposible conseguir ya una mesa, de lunes a miércoles de esa misma semana las posibilidades se multiplican ya que la ocupación solo alcanza entonces el 60%.

En este caso, además, desde la Asociación de Hosteleros de Castilla y León señalan que «Valladolid y Salamanca están más avanzadas en lo que se refiere a reservas», si bien confían en que todas las provincias se igualen a partir de la semana que viene, cuando esperan las llamadas de los más rezagados.

Queda patente, por tanto, que la Semana Santa supone en Castilla y León un motor turístico que beneficia a diferentes sectores, y es que más allá del turismo y la hostelería también se benefician otros que venden sus productos a los turistas. Igualmente, otros de los grandes beneficiados son los bares y establecimientos similares que, si bien no funcionan con reserva, es muy probable que duranta esta semana vayan a completar sus aforos.

Por el momento, es el cielo el que tiene la última palabra, ya que la lluvia, habitual en la Semana Santa, puede echar por tierra las buenas previsiones. Aún así, que este año se celebre tan entrado abril, da esperanzas.

La crisis geopolítica mundial impacta en 210 pequeños exportadores de Castilla y León

La Comunidad suma 50 empresas exportadoras regulares en el ejercicio 2024 hasta alcanzar un nuevo máximo de 2.101 en el año récord de ventas al exterior

VALLADOLID

El complejo contexto geopolítico mundial hizo mella en el tejido exportador de la comunidad autónoma de Castilla y León durante el año pasado, pese a que se alcanzó un récord de ventas al exterior de 21.212 millones de euros. El número global de empresas exportadoras se redujo por tercer año consecutivo y 210 dejaron de vender fuera, hasta las 5.496, la mayor parte, pequeños exportadores con escasa experiencia en los mercados internacionales, que fueron los paganos de la nueva situación.

Por el contrario, las empresas con experiencia internacional, los exportadores regulares, siguieron al alza en la comunidad autónoma de Castilla y León en 2024, cuando el conjunto de las nueve provincias ganó 50 de estas actividades que llevaban vendiendo fuera al menos durante los últimos cuatro años, hasta un total de 2.101, lo que constituye un nuevo récord.

Las 5.496 empresas exportadoras del ejercicio 2024 se quedan lejos de las 8.162 del pico alcanzado en el año 2021, en plena pandemia de Covid-19. Con todo, desde el Instituto de Competitividad Empresarial de Castilla y León (Icecyl), recordaron que desde el año 2007, a la finalización del *I Plan de Internacionalización*, se consiguieron superar las 3.000 empresas exportadoras, cifra que «ha seguido incrementándose a los largo de los años sobrepasando las 6.000 en 2018 y alcanzando su valor más alto en 2021 con 8.162». «Es destacable el crecimiento del número de empresas que realizan actividades de comercio exterior en la Comunidad», sentenciaron.

Empresas exportadoras en Castilla y León durante 2024

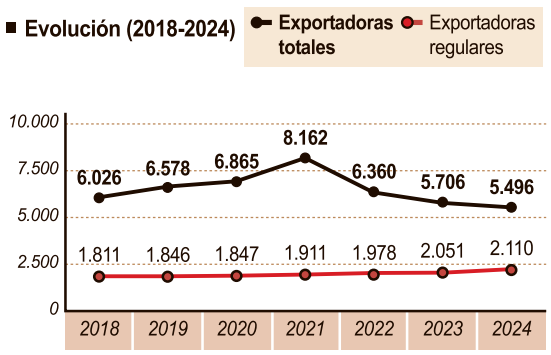

Por sectores

	Totales	Variación 2023-2024	Regulares	Variación 2023-2024
Agroalimentario	1.127	-2,8%	564	8,5%
Bebidas	840	-9,4%	480	-0,2%
Bienes de consumo	1.205	-5,5%	307	7,7%
Productos industriales y tecnología	3.625	-2,0%	1.310	2,4%

Por volumen anual	Totales	Variación 2023-2024		Regulares	Variación 2023-2024
Menos de 25.000 €	3.027	-7,1%	Menos de 25.000 €	546	0,2%
Entre 25.000 y 5 millones €	2.156	0,6%	Entre 25.000 y 5 millones €	1.262	3,4%
Entre 5 y más de 250 millones €	313	3,3%	Entre 5 y más de 250 millones €	293	3,5%

FUENTE: Consejería de Economía y Hacienda

FS / **ICAL**

Por el contrario, las empresas con experiencia internacional, los exportadores regulares, siguieron al alza en la comunidad autónoma de Castilla y León en 2024, cuando el conjunto de las nueve provincias ganó 50 de estas actividades que llevaban vendiendo fuera al menos durante los últimos cuatro años, hasta un total de 2.101, lo que constituye un nuevo récord.

Por lo que se refiere al conjunto de empresas exportadoras de la comunidad autónoma de Castilla y León, cabe destacar que un total de 2.008 de las que vendieron lo hicieron por menos de 5.000 euros, lo que supone 172 menos que un año antes, y 1.019, vendiero por un importe comprendido entre los 5.000 y los 25.000 euros, con 60 menos. ambos grupos suponen el 55% del conjunto de exportadores.

Asimismo, un total de 456 (ocho más) vendieron en el mercado exterior por importe de entre 25.000 y 50.000 euros, mientras 998 (17 más), elevaron su facturación en otros países por un importe comprendido entre los 50.000 y el medio millón de euros, el 26,5%.

Según la misma fuente, apenas el 18,5% situó fuera unas ventas por encima del medio millón, en concreto, 702 (13 menos) exportaron entre 500.000 y cinco millones; 269 (diez más), entre cinco millones y 250, y nueve, más de 250 millones, estas últimas fueron tres más que en 2023.

DESTINOS

Por destinos, Reino Unido se posicionó en el primer puesto del ranking, alcanzando las 1.361 empresas exportadoras en 2024, triplicando su valor en los últimos diez años. Por detrás se situaron las ventas a países tradicionales de la Unión Europea como Portugal, Francia, Alemania e Italia. Fuera de la Unión Europea destacaron EEUU (con 1.092 empresas en 2024), Suiza (814), Marruecos (con 455), México (con 434) y China (con 356).

Analizando por sectores, el de productos industriales y tecnología concentró un 66% de las empresas exportadoras regionales, seguido por el sector de bienes de consumo, con un 22%. El resto se dividió entre empresas del sector agroalimentario, un 21%, y de bebidas, un 15%.

En cuanto a las empresas regulares, las 2.101 alcanzadas el año pasado constituyen el registro más alto de la serie histórica, con un crecimiento del 68% desde el 2008. Fuentes del Ejecutivo autonómico destacaron que las empresas exportadoras regulares «han mantenido su tendencia de incremento a lo largo de los últimos años».

El informe facilitado por la Junta a Ical, sobre los datos de la Dirección General de Aduanas, concreta que la mayor parte de los exportadores regulares, 570, vendió fuera de las fronteras españolas por entre 500.000 euros y cinco millones, seis más que en 2023; seguidos por los 507, con exportaciones de entre 50.000 y 500.000 euros, que sumaron 21. Cabe destacar también que 252 empresas sacaron productos al exterior por entre cinco y 50 millones, ocho más que el año anterior; 33, por entre 50 y 250 millones, una menos; y ocho más de 250 millones, tres por encima del dato de 2023.

No obstante, 261 exportaron por menos de 5.000 euros, 285 por entre 5.000 y 25.000, y 185, por entre 25.000 y 50.000. Así, aproximadamente el 51% de las empresas regulares exportan entre 50.000 euros y cinco millones, un 35% exporta menos de 50.000 euros y solamente un 14% notificó una exportación entre 5 y 250 millones.

Por sectores económicos, el de productos industriales y tecnológicos concentró el mayor número de empresas exportadoras regulares en 2024, con 1.310 (62%), con 31 más que en 2023, seguidas por las del agroalimentario (27%), con 564, frente a las 520 del año anterior. Asimismo, exportaron regularmente 480 de bebidas (23%), una menos que el año anterior; y 307 de bienes de consumo, cuando un año antes eran 285 (15%).

En cuanto a los destinos, Portugal fue el país al que miraron más empresas exportadoras regulares de la Comunidad, con 648, con 34 más que en 2023; seguido por Francia, con 561, frente a las 547 del año anterior, y Reino Unido, con 526, que pese el 'brexit', sumó 277 empresas. A Alemania llegaron 411 exportadores regulares, y EEUU, 318, con 20 y dos más, respectivamente en relación al año anterior.

FRAN SARDÓN

Oda a la Educación Social

«**QUIEN ESTÉ** libre de pecado que tire la primera piedra» ¿Quién no ha escuchado esta famosa frase que podemos encontrar en la Biblia, pero cuantos de nosotros nos acordamos de ella cuando vemos «la paja en el ojo ajeno»? La imprevisibilidad es una constante en nuestras vidas, esa es una certeza y no es de ahora, no se la podemos achacar a la globalización. Podemos creer que hemos hecho todo «como Dios manda» y, sin embargo, el resultado que obtenemos dista mucho de lo deseado.

Cuando de criar a nuestros hijos hablamos, los imprevistos y los infortunios se multiplican y a muchos de nosotros nos puede sorprender lo que les ha ocurrido a los hijos de otros e incluso nos puede asaltar las dudas sobre si lo ocurrido no era algo que se podía prever y es entonces, quizás, cuando debemos recordar la célebre frase de la Biblia, no nos vendrá mal, en todo caso, como tampoco nos sobrará estar más atentos a esas señales que se producen en las personas más allegadas a nosotros, esas señales que indican que algo en el interior de nuestro hijo o de nuestro hermano o de nuestra madre o de nuestra amiga está cambiando y, quizás, no para bien y esta falta de tiempo para analizar estas señales sí que parece ser consecuencia de los tiempos que nos ha tocado vivir.

Pero, cuando en cualquiera de los casos, todo falla o todo se viene abajo y sentimos que hemos fracasado o que algo ha ocurrido, sin darnos cuenta, que ha arrastrado a nuestro hijo hacia un camino oscuro y perdido entre los muchos caminos que te ofrece la vida, un auténtico cruce de caminos, hay personas, hay profesionales que anidan en ese camino del que muchos de nosotros no quieren oír ni hablar y lo recorren acompañando a los que por allí han caído por un tropiezo. Educadores sociales se les llama, la mayoría de ellos jóvenes que están convencidos de que van a ser capaces de reconducir el camino de otros muchos jóvenes que por muchas razones se han perdido buscando su propia razón de ser que por vete a saber qué razón o por todas esas razones que todos sabemos y de las que nadie está libre, jóvenes que han dejado de creer en ellos mismos y se han quedado sin propósitos en la vida que les ha tocado vivir, porque en muchas ocasiones lo que tienes te toca sin haberlo buscado.

¿Qué sería de nuestra sociedad, de la que decimos que es avanzada, si muchos jóvenes no estuvieran animados y convencidos de poder ayudar a otros jóvenes a encontrar la salida de ese camino lúgubre, pero que forma parte de los muchos caminos que te ofrece la vida? ¿Sería una sociedad de la que nos sentiríamos orgullosos? Lo dudo. ¿Y si no nos sentimos orgullosos, aunque toda sociedad es mejorable, no corremos el riesgo serio de abandonarla a su suerte y de abandonarnos, nosotros mismos, a la imprevisibilidad del mal, que también existe?

Y es que la vida es muy difícil, que diría alguno, y si, lo es, por lo voluble y frívola que puede llegar a ser y por la cantidad de infortunios y desgracias a las que nos tenemos que enfrentar, pero aún más difícil sería si no hubiera nadie o si los que hubiera no les reconociéramos. Alguien que estuviera allí, a nuestro lado, en ese mal momento, cuando ya casi todos nos han dado por perdidos, para agarrarnos de la mano y decirnos que hay otros caminos, que hay luz al final del túnel y que ellos nos acompañarán porque nadie está libre de perderse en algún momento de nuestras vidas. Ese alguien, cuando de jóvenes hablamos, suele ser un educador social.

Fran Sardón es presidente de IMPULSA IGUALDAD

Buscan a un desaparecido en la zona de la presa de Almendra en Zamora

Sin noticias desde el jueves, la Guardia Civil localizó el Opel Astra de Carlos Javier López Vecilla, de 53 años en el entorno pantano, y rastrea con drones, perros y buzos

ZAMORA

La Guardia Civil de Zamora ha desplegado un dispositivo de búsqueda para localizar a Carlos Javier López Vecilla, un varón de 53 años desaparecido desde el jueves en la localidad zamorana de Arquilinos con su vehículo. Según señaló ayer el Instituto Armado en sus redes sociales, se trata de una desaparición de alto riesgo que se produjo tras abandonar el varón su domicilio en su vehículo Opel Astra, con matrícula 7857BDY, informa Europa Press.

Un familiar había denunciado la desaparición al no poder localizar al varón, visto por última vez el día 27 de marzo, y tras varios intentos de comunicarse con él.

Por ello, la Guardia Civil ha establecido un dispositivo coordinado por la Jefatura de Operaciones de la Comandancia y en el que participan distintas unidades de las compañías territoriales de Zamora y Benavente, así como la Central Operativa de Servicios de la Comandancia y la Unidad Orgánica de Policía Judicial.

Opel Astra hallado ayer en la zona de la prensa de Almendra del desaoarecido Javier López (en el círculo) . E.M-

HALLADO SU VEHÍCULO

La Benemérita localizó en la mañana de ayer el Opel Astra del desaparecido en el entorno de la presa de Almendra, en una jornada en la que se incorporó a la búsqueda un helicóptero de la Unidad Aérea de León, mientras están alerta el Servicio Cinológico, el Equipo Pegaso y la Usecic para incorporarse en caso de dar con una zona concretar para batir.

El Instituto Armado ha pedido colaboración ciudadana para localizar al varón, cuya desaparición también ha sido notificada por el Centro Nacional de Desaparecidos.

A las 10:50 horas de ayer, el helicóptero de la Unidad Aérea de la Guardia civil, con base en León, localizó el turismo utilizado por el desaparecido en una zona de monte de las inmediaciones de la presa de Almendra. Desde ese momento se ha activado un Puesto de Mando Avanzado en el lugar para organizar y desplegar un dispositivo para búsqueda sobre el terreno, dirigido y coordinado por la capitán Sinde, jefa de la Compañía de Zamora.

Además de las patrullas de Seguridad Ciudadana que ya se encuentran en el lugar, pertenecientes a diferentes Puestos de la provincia, de ha procedido a la activación del Servicio Cinológico con perros de búsqueda, el Equipo PEGASO con drones, la Oficina Móvil de Atención al Ciudadano en funciones de Puesto de Mando Avanzado, y la Unidad de Seguridad Ciudadana de Comandancia (USECIC), dirigiéndose todas ellas ya para el lugar.

El puesto de mando ha solicitado además la activación de especialistas del GEAS (Grupo Especial de Actividades Subacuáticas), por si fuera necesaria su colaboración.

ALTO RIESGO

La desaparición de Carlos Javier López Vecilla está considerada por los expertos de la Guardia Civil como de «alto riesgo», por lo que no han tardado en difundir el cartel de desaparecido, con sus características físicas. ojos marrones, pelo canoso con gran alopecia, y una altura de 1,65 metros.

Su búsqueda coincide con la de otro joven en Castilla y León, la de l profesor de Historia Alejandro Aranda Lasheras, de 30 años y natural de Alcalá de Moncayo, municipio de la provincia de Zaragoza, un joven vulnerable con esquizofrenia que desapareció el domingo 23 de marzo por la noche en el centro de la capital vallisoletana. Una ausencia que ha provocado hasta la llegada de un autobús de amigos y familiares aragoneses de Javier para realizar batidas este fin de semana en diferentes puntos de la provincia de Valladolid.

Desalojadas diez casas en un barrio de Zamora tras caer un muro sobre ellas

ZAMORA

La Policía Municipal de Zamora desajojó en la madrugada del sábado al domingo diez viviendas en el barrio de Rabiche de Zamora capital tras la caída de un muro de contención sobre varias casas, un suceso que no ha dejado daños personales pero sí materiales, informó Europa Press.

la tapia ha cedido en la madrugada de este pasado domingo, cuando ha caído sobre varias casas del barrio, viviendas de propiedad municipal, una situación ante la que la Policía ha desalojado una decena de domicilios que limitan con el mencionado muro con el objetivo de revisar su estado. Las autoridades pusieron a disposición de los afectados alojamiento en la Casa de Ejercicios, ubicada en la plaza Arias Gonzalo, aunque ninguno de los vecinos utilizó finalmente este recurso.

Además de la Policía Municipal y de Bomberos, en el lugar se han personado los servicios técnicos de obras para realizar una primera inspección, tras lo que continuarán valorando el estado de la zona en la jornada de este domingo.

«Ante la situación hemos tenido que desalojar la totalidad de las diez viviendas que limitan con ese muro y precintarlas, hasta que se revise el estado que presentan y la estabilidad del talud», precisó el concejal del área, David Gago, a los medios de comunicación zamoranos.

La Casa de Ejercicios de la plaza de Arias Gonzalo se puso a disposición de las personas afectadas por el derrumbe, aunque ninguna de ellas utilizó ese recurso. «Agradecer la disposición y las molestias tomadas por Miguel Ángel Colino, quien estuvo toda la noche pendiente. Los servicios municipales tendrán que valorar hoy la situación y tomar las decisiones correspondientes», añadió.

Vecinos afectados relataron al diario La Opinión de Zamora, cómo vieron los momentos de angustia y confusión sobre el origen del siniestro. «Fue horrible, como un terremoto». En torno a la una de la madrugada, un estruendo mayúsculo se escuchó en el barrio de Rabiche: el muro de contención de un talud se había derrumbado contra las casas de Rabiche. Todos los vecinos salieron a las calles corriendo y gritando después del gran susto que, según indicaron, pudo haber acabado en tragedia.

Los habitantes de estas viviendas de propiedad municipal temieron por sus vidas tras el colapso de un muro «que llevaba tiempo filtrando agua», según el testimonio de los residentes, quienes también denuncian su abandono.

El PSCyL acusa al PP de querer «enfangar» con la violencia de género

VALLADOLID

La vicesecretaria general del PSOE de Castilla y León, Nuria Rubio, reafirmó ayer el compromiso «inquebrantable» de su partido con la lucha contra la violencia de género, después de que el Partido Popular manifestara el sábado que no iba a «mercadear jamás con los derechos de las mujeres» para solucionar los «juegos de tronos» de otros partidos, en relación a los cambios que proyectan los socialistas en la Mesa de las Cortes.

Un día después, la 'número dos' del PSOE de Castilla y León respondió en la red *X* (antes *Twitter*) a la presidenta de Nuevas Generaciones de Castilla y León y portavoz municipal del PP en Burgos, Andrea Ballesteros, que «intentar enfangar con un asunto tan delicado e importante es lamentable», en referencia a la acusación que les había lanzado el día anterior el PP. «Nuestro compromiso es y será inquebrantable. Stop bulos», agregó la socialista en su comentario acompañado de una intervención de Mínguez, informa Ical.

Tres heridos en dos accidentes en las carreteras de la región

M. A. VALLADOLID

Grave accidente en la A-66 en León. Un camión colisonó con otro, que estaba parado, dejando un herido en la 'Autovía Ruta de la Plata', la A-66, en el kilómetro 164, que supone el tramo de León-Benavente, concretamente entre la localidad leonesa de Ardón y la zamorana Valdemimbre.

Según el servicio de emergencias, se solicitó asistencia sanitaria para una persona, que tras el accidente estuvo en un primer momento atrapada, aunque tiempo después pudo evacuar el vehículo. Bomberos, Tráfico y Sacyl acudieron al lugar de los hechos para asistir y tratar de mantener el orden en un momento de colapso, informa Ical.

Por otra parte, dos personas, una mujer de 49 años y un hombre de 75, resultaron heridos tras un accidente en el kilómetro 2 de la SG-413 en Montejo de Arévalo (Segovia). El siniestro se registró sobre las 15.45 horas, según fuentes del Servicio de Emergencias 1-1-2 de Castilla y León.

San Esteban sale a la calle para reclamar un puente 'del siglo XXI'

Multitudinaria movilización para exigir una infraestructura con la que la localidad soriana recobre la normalidad tras el cierre del viaducto medieval por el derrumbe parcial

SANDRA GUIJARRO SAN ESTEBAN

Más de 1.200 personas se unieron este domingo en San Esteban de Gormaz para reclamar un puente provisional y un nuevo puente «del siglo XXI» tras el derrumbe parcial del puente actual sobre el río Duero el pasado 10 de marzo, que conllevó al corte de la carretera N-110 en su paso por San Esteban.

Vecinos, trabajadores y empresas del suroeste de la provincia han sufrido las consecuencias de este derrumbe, generando una necesidad urgente de soluciones que permitan recuperar la normalidad en su día a día.

Por este motivo, San Esteban salió a la calle para pedir una solución que dé «oxígeno» al municipio. Con pancartas como «Se nos ha caído el puente y Pedro Sánchez se muestra indiferente» o «De puente a puente o nos volverá a llevar la corriente». La concentración comenzó en el frontón de la localidad y se dirigió hacia la plaza Mayor, donde tuvo lugar la lectura del manifiesto. El alcalde, Daniel García, agradeció la multitudinaria respuesta a la movilización organizada por el Ayuntamiento y reclamó la construcción de «un puente provisional», para llegar a un puente «definitivo, del siglo XXI que nos permita circular con normalidad, recuperar la movilidad y vivir donde queremos», señaló.

Participantes en la protesta por el puente en la localidad soriana de San Esteban de Gormaz. HDS

Durante el acto, tomaron la palabra representantes del sector de la hostelería y la restauración, comerciantes, agricultores y vecinos afectados. En representación de los vecinos afectados, Marta Carretero, compartió la experiencia de los que viven al otro lado del puente, que tienen que cruzarlo «varias veces al día», algo que no les genera «nada de confianza» porque «las grietas son cada vez más evidentes».

Por su parte, Félix Macarrón, explicó los problemas a los que se enfrentan los pueblos y pedanías de San Esteban, que se han visto «obligados a cambiar sus hábitos y a tener al menos dos coches» para poder moverse. «El transporte escolar se ve obligado a llegar hasta Langa de Duero, tenemos que cargar con el peso de la compra, por no hablar de cuando hay que traer mercancías pesadas», señaló. Además, mostró su preocupación por la atención sanitaria y los servicios básicos. «En nuestros pueblos vive mucha gente mayor y los servicios se han espaciado. Los pueblos por los que se ha derivado el tráfico están sufriendo un tráfico excesivo», recalcó.

Sin embargo, la situación también está generando problemas a los agricultores de la comarca, como a Iván Gutiérrez, quien aludió a «una época del año con muchas labores que hacer» y reprochó que «desde el trono lo ven todo maravilloso», pero que lo que realmente necesitaba San Esteban era «una alternativa, que era la construcción de un puente provisional».

En el acto también estuvieron presentes representantes del partido Soria Ya así como varios alcaldes de la comarca, como Antonio Pardo, de El Burgo, Jesús Elvira de San Leonardo, Iván Andrés, de Langa de Duero, Enrique Rubio de Berlanga de Duero, Javier Jiménez, senador del PP y Benito Serrano, presidente de la Diputación.

Investigadores de Soria estudian cómo afecta el alcohol sobre el sueño

SORIA

Un grupo de investigadores del Complejo Universitario Santa Bárbara de Soria y de la Universidad de Valladolid participan en el proyecto Unati, que determinará si la ingesta moderada de alcohol en las personas que siguen una dieta mediterránea perjudica o no a la salud. Este trabajo, en el que participan más de 500 profesionales del ámbito sanitario, intentará hacer historia con 10.000 voluntarios españoles. Sus resultados permitirán establecer recomendaciones generales sobre la ingesta de alcohol basadas en evidencias científicas. En Soria se ubica el grupo encargado de desarrollar Unati-Sueño, que con una muestra representativa de 300 esclarecerán cómo puede afectar el consumo moderado de alcohol a la calidad y cantidad del sueño. Es el único equipo que hará las consultas entre los participantes presenciales.

La iniciativa se enmarca en la estrategia global University of Navarra Alumni Trialist Initiative (Unati), que tiene una duración de cuatro años y requiere reclutar a 10.000 bebedores ligeros o moderados antes de julio.

El proyecto está financiado por el Consejo Europeo de Investigación -el ERC Advanced Grant-, destinado a estudios creativos e innovadores y cuenta con un presupuesto de 2,4 millones de euros. Se proporcionarán cuidados, revisiones médicas a los voluntarios con continuidad y consejos que, posteriormente, cada participante decidirá si los sigue o no.

La cooperativa Valle de Odieta mantiene «intacta» su apuesta por reactivar la vaquería de Noviercas en Soria

Asegura que tiene la «propiedad plena» de las 900 hectáreas y no hay pagos pendientes

JOSÉ SOSA SORIA

La cooperativa navarra Valle de Odieta mantiene «intacta» su intención de desarrollar una explotación de vacuno de leche con más de 20.000 cabezas en el municipio soriano de Noviercas. Un proyecto que ahora mismo es imposible de desarrollar por el decreto del vacuno, que limita las explotaciones a unas 725 vacas lecheras. Odieta mantiene su confianza en que el proceso iniciado ante el Tribunal Supremo les de la razón y permita «reactivar» el proyecto cuanto antes. La firma además confirma que explora «alternativas» para parte de las 900 hectáreas adquiridas en Noviercas con proyectos vinculados a las energías renovables.

Fuentes de la empresa consultadas por este medio actualizan la situación del proyecto después de que esta misma semana se conociera una providencia del Supremo en la que se avala una sentencia de la Audiencia Provincial. Ese pronunciamiento resuelve el conflicto entre Odieta y una familia propietaria de parte de los terrenos. Con respecto a la situación de los terrenos Odieta asegura que la «totalidad» de las casi 900 hectáreas previstas para la explotación ganadera «con propiedad plena de la cooperativa» desde el verano de 2022. «En ese momento se abonaron la totalidad de los compromiso adquiridos», recalcan. La firma insiste en que «los terrenos fueron debidamente escriturados y registrados, por lo que no queda cantidad pendiente ni obligación económica alguna por satisfacer» añadiendo que completar esa operación fue «un esfuerzo importante» para Odieta y que «demuestra la firme voluntad de consolidar el proyecto en Noviercas».

Tal y como está explicado, el proyecto está ahora mismo pendiente de la resolución del proceso judicial iniciado por Odieta ante el Supremo por el recurso interpuesto contra el Real Decreto 1053/2022 que limita las cabezas de vacuno a las nuevas explotaciones. «En nuestra opinión se trata de una norma *ad hoc* y *ad personam*, diseñada para frenar una iniciativa como la nuestra, lo que vulnera principios fundamentales del ordenamiento jurídico como la igualdad ante la ley, la seguridad jurídica y la no retroactividad». Odieta considera que la disposición transitoria del Real Decreto «ampara claramente nuestro proyecto» ya que «se superaron todos los trámites previos antes del cierre de la fase de información pública de la norma». Asimismo, recuerdan que cuentan con «una reserva hídrica específica ya contemplada en el Plan Hidrológico del Duero» lo que, a su juicio, «acredita la viabilidad técnica u ambiental de la instalación». «Confiamos en que la justicia nos dé la razón y podamos reactivar el proyecto», manifiestan desde la cooperativa navarra.

El resumen es que «Valle de Odiera mantiene intacto su compromiso con el proyecto de Noviercas», La firma navarra asegura de forma contundente que «seguimos creyendo firmemente en su viabilidad y su valor estratégico para Soria, para Castilla y León y para el conjunto del sector agroganadero español». La empresa sentencia que la batalla legal ante el Supremo «es prueba de esa determinación». «No se ha abandonado, ni remotamente, la idea de poner en marcha esta vaquería, que presenta una de las mayores inversiones privadas en la historia reciente de la provincia».

Odieta afirma que «solo una imposibilidad legal firme, ratificada en última instancia, nos obligaría a desistir», dando a entender que si el recurso ante el Supremo no es favorable a sus intereses agotarán todas las vías legales. «Mientras exista margen legal y confianza en la justicia, seguiremos defendiendo esta iniciativa». «No se trata solo de una granja, sino de un proyecto de desarrollo rural, de creación de empleo y de fijación de población», aseveran añadiendo que «en plena España Vaciada, este tipo de iniciativas deberían ser impulsadas, no bloqueadas».

ESQUELAS

EL SEÑOR

DON ANTONIO GÓMEZ MANJÓN

Falleció en Burgos el día 30 de marzo a los 81 años de edad,
después de recibir los Santos Sacramentos y la Bendición de Su Santidad.

Q. E. P. D.

Su apenada hermana: María Luz. Hermano político: Jesús.
Sobrinos: Jesús Ángel y Jackie, Marta, Javi y Aurora, Cristina y Juan.
Sobrinos-nietos y demás familia.

Ruegan una oración por el eterno descanso de su alma

Las honras fúnebres y funeral se celebrarán **hoy lunes a las 3.45 de la tarde en la capilla del Tanatorio de Funeraria 'San José'**, efectuándose posteriormente la conducción del finado al cementerio de San José.

Vivía: Rcia. Bellavista.
Capilla ardiente: Tanatorio de Funeraria 'San José'. Burgos, 31 de marzo de 2025

LA SEÑORA

DOÑA CARMEN MARIJUÁN GONZÁLEZ

Falleció el día 30 de marzo a los 92 años de edad,
después de recibir los Santos Sacramentos y la Bendición de Su Santidad.

Q. E. P. D.

Su apenado esposo: don Vitalacino Santamaría Alonso. Hijos: José Miguel, Jesús María y Carmelo. Hijas políticas: Elu y Mabel. Nietos: Rubén, Borja, Héctor, Mario y Gonzalo. Nietas políticas, biznietos. Hermanos políticos, sobrinos, primos y demás familia.

Ruegan una oración por el eterno descanso de su alma

Las honras fúnebres y funeral se celebrarán **hoy lunes a las 5.30 de la tarde en la iglesia parroquial de San Martín Obispo de Mecerreyes**, efectuándose acto seguido la conducción de la finada al cementerio de dicha localidad.

Vivía: Paseo Regino Sainz de la Maza nº 2.
Capilla ardiente: Tanatorio de Funeraria 'San José'. Burgos, 31 de marzo de 2025

FARMACIAS DE GUARDIA

COLEGIO OFICIAL DE FARMACÉUTICOS DE BURGOS

SERVICIO DE URGENCIAS DIURNA: (9:30h a 22:00h)

- Avda. del Cid, 20
- Avda. Reyes Católicos, 20 (Edificio Torquemada)
- Plaza Mayor, 19 (esq. C/ San Lorenzo)
- Avda. de los Derechos Humanos, 16

SERVICIO DE URGENCIAS NOCTURNA: (22:00h a 9:30h del día siguiente)

- C/ Villarcayo, 10 (a la altura del nº 65 de la Avda. del Cid)
- C/ Francisco Sarmiento, 8

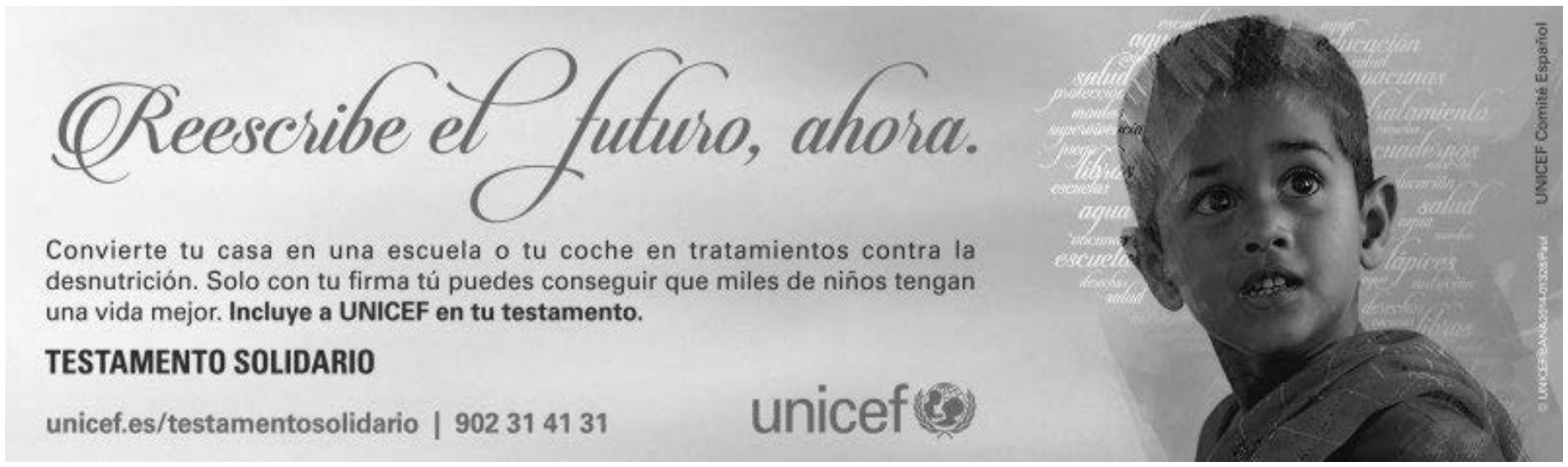

ESQUELAS
en EL MUNDO
EL CORREO DE BURGOS

Consulte nuestras tarifas en **www.elcorreodeburgos.com**

Teléfono: 947 10 10 00 · Fax: 947 00 28 53

San José

Esquelas Agradecimientos Aniversarios

BURGOS Y PROVINCIA 947 20 94 52 - 947 24 50 48

SERVICIOS FUNERARIOS INTEGRALES

www.sanjoseburgos.es

24

La derrota en Albacete fue un jarro de agua fría para un Mirandés que se había propuesto sacar más rendimiento de sus desplazamientos. LALIGA

El premio se esfuma a los postres

FÚTBOL. Tras empatar el Mirandés en dos ocasiones, un arreón final del Albacete le permitió llevarse los 3 puntos

SEGUNDA DIVISIÓN (JORNADA 33)

3	2
ALBACETE	MIRANDÉS

CARLOS BELMONTE

Albacete Balompié: Lizoain, Álvaro Rodríguez (Javi Moreno, 22´) (Higinio, 69´), Pepe Sánchez, Lalo Aguilar, Medina, Javi Villar, Riki, Pablo Sáenz, Morci (J. Costa, 69´), Juanma (Fidel, 69´), Kofane (Nabil, 81´).

CD Mirandés: Raúl Fernández, Tomeo (Postigo, 74´), Juan Gutiérrez, Víctor Parada, Gorrotxa, Alberto Reina (Joel Roca, 63´), Lachuer (Carlo Adriano, 84´), Hugo Rincón, Iker Benito, Panichelli, Urko Izeta (A. Butzke, 74´).

Árbitro: Palencia Caballero (Colegio vasco).

Tarjetas amarillas: Higinio; Reina, Parada.

Tarjetas rojas: Medina (79´).

Goles: 1-0 (25´) Pablo Sáenz. 1-1 (45+´) Lachuer (pti.). 2-1 (46´) Kofane. 2-2 (55´) Panichelli. 3-2 (97´) Higinio.

BURGOS

El Mirandés sufrió una derrota más que dolorosa en el Carlos Belmonte. Dolorosa porque, tras empatar en dos ocasiones y controlar el partido a partir del minuto 79, con la expulsión del local Medina, vio como los locales se adelantaban en el minuto 97, en un balón perdido que cuelga al área el Albacete donde nadie defiende a Higinio, que marca a placer.

Comenzó el encuentro con dos equipos que se tanteaban y apenas se atrevían a avanzar líneas. El Albacete no conseguía imponerse a un Mirandés bien asentado en la zona central, pero que tenía más problemas para circular el esférico. Con todo, los primeros 25 minutos de partido transcurrían sin ocasiones claras, aunque Panichelli lo intentaba en el minuto 6, con un remate de cabeza desde dentro del área que se iba directamente fuera. Mientras, el Albacete también protagonizó alguna que otra incursión en el área rojilla que culminaron con remates de Juanma García y Pablo Sáenz que tampoco encontraron puerta.

No había un dominador claro en el partido, pero en el minuto 25, en una falta acababa llegando el 1-0. Despejaba bien Raúl Hernández el remate de la falta, enviando el balón fuera de su área, pero Pablo Sáenz, desde 40 metros y con la pierna izquierda, enviaba el balón al fondo de las mallas con un potente disparo que no parecía en principio entrañar peligro alguno.

El gol le sentó muy bien al Albacete, que se creció ante un Mirandés que seguía sin estar cómodo en el campo y se precipitaba en sus acciones. Y así llegaba una nueva acción de peligro de los locales, en una jugada de Juanma que no llegaba a buen puerto porque el jugador se emborrachaba de balón. Fue mucho más clara la que tuvo Kofane en el 36, cuando tras robar un balón se plantaba ante Raúl Fernández, que conseguía detener el balón.

No fue hasta la recta final de la primera mitad cuando el Mirandés empezó a pisar el área contraria y protagonizó sus primeras llegadas peligrosas, como la de Panichelli en el 39, que caía en el área y pedía penalti, aunque el colegiado mandó seguir y acabó mostrándole la amarilla a Reina por pedirle que revisase la jugada en el VAR. O la de Parada en el minuto 42, en un córner que remataba fuera por poco.

Finalmente, conseguía igualar el Mirandés en el descuento de la primera mitad, cuando el colegiado señalaba penalti por un manotazo a Juan Gutiérrez cuando este trataba de hacerse con un balón colgado al área. Lachuer fue el encargado de ejecutar la pena máxima para poner el 1-1 y dar vida a los suyos antes de encarar el camino de vestuarios.

Pero si las cosas terminaron bien para los rojillos en en la primera mitad, no pudieron empezar peor en la segunda, en un robo de balón en línea de tres cuartos del Albacete, con centro fácil para Kofane, que con un movimiento se deshace de Juan Gutiérrez y de cabeza envía el balón lejos del alcance de Raúl (2-1).

El gol dejó muy tocado al Mirandés, que no conseguía enhebrar jugadas y sufría ante las internadas de Morci por banda izquierda. Sin embargo, en el minuto 55 Panichelli conseguía sacar a los suyos del pozo al rematar de cabeza al fondo de las mallas tras un saque de esquina para poner el 2-2.

Tras el gol, comenzó a ganar peso el Mirandés en el terreno de juego, para acabar controlando el centro del campo y generando un par de acciones de peligro ante un Albacete que basaba sus recursos ofensivos en las internadas de Morci, aunque así pudo volver a adelantarse en el 63 en un centro de este que atajaba Raúl Fernández con apuros.

Parecía que el partido se le ponía de cara a los rojillos cuando en el minuto 79 el colegiado dejaba con un hombre menos a los locales al mostrarle la roja directa a Medina, que derribaba a Lachuer cuando este se iba en ocasión manifiesta de gol.

A partir de ahí, el Mirandés encerró a los locales en su área y tuvo el gol dela victoria en el minuto 89 en un centro de Hugo Rincón que remataba Butzke, obligando a lucirse a Lizoain para rechazar el balón. El rechace lo recogía Parada, que la ponía para Panichelli y este para Joel Roca, que enviaba fuera por poco. Seguían intentándolo los rojillos, que sin embargo a punto estaban de encajar el tercero en contra en el 93, en una perdida de balón de Carlo Adriano que permite la contra de los locales, pero apareció el de siempre, Panichelli, para desbaratar la ocasión de los locales.

Tampoco acertaron Juan Gutiérrez ni Postigo en los últimos intentos del Mirandés al que se le acabó escapando el partido en la última jugada, cuando en un intento por marcar el gol de la victoria, acaba precipitándose y perdiendo el balón, un balón que colgaban los locales al área para Higinio, que le gana la partida a toda la defensa rojilla y marca el 3-2 definitivo.

Jaime González lidera la victoria del Balonmano Burgos en un partido vibrante

BALONMANO. UBU San Pablo vence al Caserío en un final de infarto que le mantiene en la lucha por la cabeza

DIVISIÓN HONOR PLATA (JORNADA 25)

28	27
BURGOS	CIUDAD REAL

EL PLANTÍO 2.100 ESPECTADORES

UBU San Pablo Burgos: Jorge García Lloria; Álex Chan (2), Javi Espinosa (2), Pablo Gómez, Carvalho, Tomás Moreira (5), Javi Domingo (3). También jugaron: Javi Rodríguez, Ernesto López (3), Jaime González (10), Fabrizio Casanova (2), Faust Talens, Pedro Rodrigues y Adri Sánchez (1).

ID Energy Caserio Ciudad Real: Santi Agustín; Pablo Campanario (1), Marcos Fis (7), Agusto Moreno, Jorge Romanillos (2), Víctor Morales, Dani Palomeque. También jugaron: Santi Alejo (1), Adri Trancón, Toni Alegre, Ángel Pérez (3), Sergio Casares (2), Jorge Fernandes (1), Óscar Ruiz, José Torres (6) y Álex Díaz (4).

Árbitros: García Camino y Arcos Adeva (Colegio madrileño).

Exclusiones: Exclusiones a los locales Marcos Fis, Augusto Moreno y Sergio Casares; y a los visitantes Fabrizio Casanova y Ernesto López. Descalificó al portero local Jorge García Lloria.

Parciales: 3-4 (5'); 5-6 (10'); 10-7 (15'); 12-8 (20'); 14-9 (25'); 18-12 (descanso); 19-14 (35'); 21-17 (40'); 22-20 (45'); 24-22 (50'); 26-26 (55'); 28-27 (final).

Jaime González lideró el triunfo del San Pablo Burgos con 10 goles en el partido de ayer ante Ciudad Real. SANTI OTERO

BURGOS

El UBU San Pablo Burgos consiguió una trabajada victoria ante ID Energy Caserío Ciudad Real en un encuentro vibrante que se decidió en los últimos instantes con un marcador de 28-27. El equipo burgalés supo mantener el control del partido durante gran parte del mismo, aunque tuvo que resistir el empuje final del conjunto visitante.

Desde el inicio, el San Pablo Burgos se mostró sólido en defensa y efectivo en ataque. Con un planteamiento bien ejecutado, los locales fueron capaces de encontrar espacios en la defensa del Caserío, lo que les permitió tomar ventaja en el marcador. Con una actuación destacada de Jaime González, que terminó el partido con 10 goles, el equipo burgalés logró mantenerse por delante en el marcador durante toda la primera mitad.

Los primeros compases del partido fueron muy igualados, con ambos equipos buscando imponer su ritmo. Sin embargo, el Burgos logró escaparse en el marcador con un parcial favorable y alcanzó el descanso con un cómodo 18-12. La defensa se mostró firme y el portero Jorge García Lloria fue clave en varias intervenciones que impidieron que el Caserío recortara la diferencia.

En la segunda mitad, el conjunto visitante salió con otra mentalidad, dispuesto a remontar el partido. José Torres y Marcos Fis lideraron la ofensiva del Caserío, aprovechando varias contras para reducir la ventaja. La tensión fue en aumento y el Burgos tuvo que emplearse a fondo para frenar el empuje rival.

El momento más crítico del partido llegó cuando Jorge García Lloria fue expulsado con roja directa tras una salida arriesgada que dejó a José Torres momentáneamente en el suelo. Esta acción marcó un punto de inflexión en el encuentro, ya que el Caserío aprovechó la superioridad numérica para empatar el partido por primera vez desde el inicio (25-25).

Pese a las dificultades, el San Pablo Burgos no perdió la concentración. Ernesto López y Jaime González volvieron a marcar para los locales, devolviéndoles la ventaja. Con el público volcado en el tramo final, los burgaleses supieron gestionar los últimos minutos con inteligencia y determinación.

El gol definitivo llegó de la mano de Fabrizio Casanova, quien sentenció el encuentro con una gran definición, asegurando la victoria por la mínima para su equipo. El Caserío tuvo una última posesión para intentar igualar, pero la defensa del Burgos se mantuvo firme hasta el pitido final.

El UBU San Pablo Burgos celebró esta victoria como un triunfo clave en la temporada, demostrando carácter y solidez ante un rival que nunca se rindió. Jaime González fue el jugador más destacado con una actuación estelar en ataque, mientras que la labor defensiva y la aportación de jugadores como Tomás Moreira y Ernesto López fueron fundamentales para el resultado final.

El partido deja buenas sensaciones para el equipo dirigido por Roi Sánchez, que continúa en la lucha por los primeros puestos de la clasificación.

El próximo compromiso del equipo será frente al Barça Atlètic; una nueva oportunidad para que los cidianos continúen consolidando su buen momento de forma y aspirando a los objetivos marcados para la temporada.

LAS IMÁGENES DEL PARTIDO

Fabrizio Casanova celebra en la cancha el gol definitivo para amarrar la victoria. FOTOS: SANTI OTERO

La afición disfrutó del partido.

Mucha intensidad en las cercanías de la portería.

La grada vibró con la pelea del equipo para llevarse la victoria.

Sufrido triunfo de Aparejadores en Alcobendas

RUGBY. Consolida su segunda posición en el Grupo A tras una victoria muy trabajada

DIVISIÓN DE HONOR (2ª FASE. J. 3)

6	9
ALCOBENDAS	APAREJADORES

LAS TERRAZAS

Silicius Alcobendas Rugby: Costa, Cavajales, Medina, Guirao, Fauda, Rodríguez, Arranz, Pichardie, López de Haro, Cittadini, Fernández, Alfaro, López, Varela, Lura. También jugaron: Aranda, Vidal, Zivanai, Villalonga, Muñoz, De Minteguiaga, Rus, Martín.

Recoletas Burgos-Caja Rural: Sivori, Gil, Domínguez, Sacovechi, Wagenaar, Boronat, Bustos, Zumeta, Nico Rocaries, M. Mateu, Guille Mateu, Rascón, Sorreluz, Casteglioni, Masuyama. También jugaron: Sánchez, Fuente, Aduriz, Snyman, García, Bay, Sirvent, Gabri Rocaries.

Árbitro: Roger Parera Villacampa (Colegio catalán).

Tanteo: 0-3 (10´) Guille Mateu, golpe de castigo. 3-3 (13´) Cittadini, golpe de castigo. 3-6 (20´) Guille Mateu, golpe de castigo. 3-9 (40´) Guille Mateu, golpe de castigo. 6-9 (60´) Cittadini, golpe de castigo.

BURGOS

Recoletas Burgos-Caja Rural se afianza en la segunda plaza del Grupo A tras imponerse por la mínima a Silicius Alcobendas Rugby en un encuentro duro y muy trabado en el que los burgaleses supieron sufrir para contener los ataques de su rival a partir del minuto 20. Y es que, tras un inicio en el que los madrileños se centraron en defender con uñas y dientes, se convirtieron en claros dominadores en el terreno ofensivo, haciendo retroceder metros una y otra vez a un Aparejadores que apenas estuvo cerca de realizar ni un solo ensayo.

Tampoco los locales dispusieron de demasiadas ocasiones claras para conseguirlo, una, en la que se quedaron a un metro escaso, aunque también fallaron un golpe de castigo que pudo cambiar el signo del encuentro.

Comenzó el encuentro con mucha intensidad por parte de ambos equipos, aunque cada uno en su papel. Y es que, mientras que Recoletas Burgos-Caja Rural se mostró desde el inicio muy agresivo en ataque, Silicius Alcobendas Rugby apostó en los primeros compases del encuentro por tratar de hacerse fuerte en defensa para contener a su rival.

Lo consiguieron los madrileños durante diez minutos en los que Aparejadores acosó con todo. Pero tuvieron que esperar los de José Basso y José García hasta ese minuto 10 para inaugurar el marcador gracias a un golpe de castigo que ejecutaba a la perfección Guille Mateu. Le duró poco la alegría a los burgaleses, que apenas tres minutos después veían como los locales igualaban de nuevo el marcador con una buena patada de Cittadini.

Poco a poco, empezaba a encontrarse cada vez más cómodo en el campo Silicius Alcobendas Rugby, que mantenía a los burgaleses lejos de la zona peligrosa. Lo intentaban todo los gualdinegros, pero cada metro costaba sangre, sudor y lágrimas. Pese a todo, conseguían adelantarse de nuevo los visitantes en el minuto 20 con otro golpe de castigo convertido por Guille Mateu. Pudieron igualar de nuevo los locales apenas un minuto más tarde, en otro golpe de castigo de Cittadini, pero no le salió bien la patada al apertura granate. Aún así, esa jugada pareció marcar un cambio de actitud de los madrileños, que dieron un definitivo paso al frente y metieron una marcha más en ataque.

Así, en la recta final de la primera mitad, Silicius Alcobendas Rugby mostró muchos más registros ofensivos y dispuso de más y mejores oportunidades de ataque en campo contrario que su rival, aunque le faltó acierto al cuadro local ante un Recoletas Burgos-Caja Rural que, a la hora de defender, se mostró tan contundente y acertado como en ataque. Y es que, pese a estar sufriendo el acoso de los madrileños, iba a ser el conjunto de José Basso y José García el que consiguiese anotar de nuevo al borde del descanso en otro golpe de castigo perfecto de Guille Mateu (3-9).

Pudo recortar distancias el equipo local en la última acción de la primera mitad, cuando Pablo Guirao se plantaba a un metro de la línea de ensayo, pero aguantó bien la defensa de Aparejadores, que conseguía mantener los seis puntos de renta al descanso.

La dinámica del partido no cambió en la segunda mitad, Silicius Alcobendas Rugby continuaba teniendo más presencia en campo contrario y obligando a la defensa burgalesa a emplearse a fondo, pero los de José Basso y José García aguantaban bien los envites de los locales, que pese a todo conseguían recortar distancias en el minuto 60 con una buena patada de Cittadini (6-9).

Restaban 20 minutos de partido y estaba claro que a los burgaleses les iba a tocar sufrir de lo lindo ante un Alcobendas que ganaba metros y volvía a acercarse a su primer ensayo. Una vez más, sin embargo, la defensa de los gualdinegros se mostró intratable y, aunque en ataque apenas se prodigaron los burgaleses, conseguían mantener a raya al rival para sumar un nuevo e importante triunfo.

@correodeburgos
facebook.com/elcorreodeburgos

LUNES 31 DE MARZO DE 2025

Redacción, Administración y Publicidad: Avda. de La Paz 19, 1ºA. C.P.: 09004.
Teléfono: 947 10 10 00. **Fax:** 947 00 28 53.
E-mail de Redacción: *info@ecb-elmundo.com*
E-mail de Publicidad: *publicidad@ecb-elmundo.com*

Que conste: yo no soy Bretón

TIENE TELA

ANTONIO PIEDRA

QUE NO, que nada tengo que ver con este repugnante filicida, con este asesino de la vida en flor que mató a sus propios hijos del modo tan cruel como lo hizo en octubre de 2011. Ahora mismo, después de 14 años de reclusión placentera y sin mostrar arrepentimiento alguno, quiere volver a asesinarlos cuantas veces sean necesarias. ¿Por qué? Primero, porque así le place a su lunática perversión. De aquí su resentimiento malvado que sueña constantemente con infanticidios siniestros. Le basta con mirarse al espejo cada mañana para comprobar que su mente criminal es superior a cualquier otro razonamiento.

Segundo –y tan importante o más que su psicopatía ultra bretónica–, porque así se lo permite una democracia corrupta como la española, que considera al criminal Bretón una especie a proteger como hace con el lobo, con los depredadores de todo género y condición, con el narco bolivariano, con los asesinos de ETA y de Hamás, o con los golpistas ladronazos y supremacistas de Cataluña. Una premisa descabellada que una sociedad de porta mangas como la nuestra ha tragado con evidente complacencia, y con una sospechosa tolerancia que, sin retortijones de conciencia, raya directamente con el mal.

Tercero. El razonamiento comparativo que traza el asesino Bretón desde la cárcel es demoledor e inclusivo: ¿por qué con éstos, los arriba consignados, hay tantas consideraciones, y no conmigo? Demasiado evidente hasta para un monstruo que concibe el asesinato de sus hijos como una justa supresión de la inocencia y de la belleza más diáfana y más prometedora de toda la creación. Claro que estás incluido en el ranking, asesino inspirado. No sólo te han incluido, sino que en estos días de vergüenza en todos los órdenes, te lo han demostrado algunos con cariño diciendo a las claras o por lo bajines que «todos somos Bretón».

Pues yo no, Hannibal Lecter. No paso por esta polea constrictora por una razón que hasta ahora –aunque el futuro pertenezca a políticos arramblistas, corruptores y de ladronaje en banda ancha– ha regido en todas las legislaciones donde el hombre ha dejado un halo de humanismo y de eternidad: que de la noche a la mañana nadie se convierte en un asesino. Nadie. Como de momento sigo en mis cabales, en crímenes de lesa humanidad me remito al código de Hammurabi, a la ley del Sinaí, y al derecho romano: «Ningún crimen tiene razón de ser» concluía Tito Livio, como colofón a su *Historia de Roma* llena de atrocidades consentidas.

No puede quejarse la bestia del bretonaje hipertrófico. No solamente le han visitado en la cárcel como a una reliquia del hombre del saco para amedrentar a los niños, sino también como a una referencia indispensable para alimentar el morbo de los mayores con destino al espacio televisivo Crime, que se emite en el canal 122 a todas las horas del día y de la noche. Luisgé Martín, el que hace o hacía los discursos a Pedro Sánchez, y que fue director del Instituto Cervantes en Los Ángeles, ha sido el Dantón de la revolución sanchunera que así justicaba su misión guillotinesca: «también para el crimen existe una hora favorable».

Exacto. Estamos en la hora favorable de este ectópago deformante. Miren con qué argumento tan capcioso su hagiógrafo –Luisgé– se mete en el pellejo del criminal para salvarlo, para colarnos por la escuadra que hay crímenes que sitúan al criminal a la altura de la verdad, y que es tan auténtica que resulta ineludible e incomprensible a toda fachosfera: «todo lo que iba diciendo tenía un sentido coherente que sólo podía provenir de la verdad, de la verdad inventada o de un argumentario criminal muchas veces repasado y aprendido para que fuera convincente».

¿A qué suena toda esta palabrería? A sanchismo en vena, a contabilidad creativa que iguala por el rodapié, o por el rabo, a la verdad y al crimen, o al crimen de la verdad. Contabilidad creativa o creatividad contable son dos expresiones sinónimas en el relato y en el argumentario sanchuneros. Son además recurrentes que, como pedagogía machacante, viene de muy lejos como maquillaje de una ideología ingeniosa o guay, como suelen decir en la intimidad estos predicadores de estéticas frikilantes. Su fijación por regularizar el crimen –da igual que provenga de parte normanda o bretona–, es obsesivo y mesiánico.

Inolvidable en este sentido fue la última gala de la Seminci de Valladolid, celebrada en octubre del 24. Aquí –en el marco de un festival concebido en 1956 por el franquismo reinante para resaltar los valores humanos– se reivindicó públicamente la regularización que, como derecho creativo y de imagen, asiste a cualquier criminal. Un actor de la serie 'Memento mori', llamado Yon González, invitó al público asistente, al oyente, y al televidente –siguiendo sin duda el manual de instrucciones de Sánchez–, a una experiencia única y fentanílica hasta las trancas: «que la gente empatice con el asesino». Textual.

De aquí a la regularización del bretonismo salvaje que instruye Luisgé Martín con su libro, titulado *El Odio*, hay un paso. ¿Terminará por publicarse? Claro que sí. Anagrama, que está en el ajo, ha suspendido sine die la publicación ante el escándalo. Y lo ha hecho también con una argumentación endeble, sectaria, hipocritona: apelando a «realidades complejas y dolorosas», a «implicaciones filosóficas (...) y estéticas que desafían la moral». O sea, que más adelante lo publicarán. Qué rostro de mercaderes que hacen a pelo y a pluma. Todo el crédito acumulado por la editorial barcelonesa se ha ido al cubo de la basura por una razón de prudencia que señala Ovidio: no sea que te acostumbres «a la maldad que hace luego del crimen un arte». Y no. Hasta aquí hemos llegado.

MUNDO AGRARIO

ARRANCA LA BATALLA DEL PLAN HIDROLÓGICO
La Confederación Hidrográfica del Duero presenta los documentos iniciales del nuevo ciclo de planificación 2028-2033, en consulta pública hasta el próximo 20 de junio. Los regantes lo miran con recelo tras votar en contra el marco vigente y demandan que se cumplan las inversiones previstas

HERALDO-DIARIO DE SORIA
EL MUNDO

DECANO DE LA PRENSA SORIANA | **Lunes 31 de Marzo de 2025.** Este periódico se distribuye conjunta e inseparablemente con EL MUNDO HERALDO-DIARIO DE SORIA | AÑO CXII. Número: 19200

El sector del camión sobrevive gracias al 80% de extranjeros

La falta de relevo generacional acecha al transporte porque la profesión no resulta atractiva a los jóvenes ● Agrutranso insiste en que el Cylog es «crucial» para potenciar la competitividad Pág. 5

MARIO TEJEDOR

EL NUMANCIA CUMPLE ANTE LA GIMNÁSTICA TORRELAVEGA (3-0)

El Numancia cumplió ayer ante la Gimnástica Torrelavega al imponerse 3-0 a y regresar así a la senda de las victorias después de cuatro partidos fallidos. Los rojillos recortan su desventaja sobre el líder Pontevedra, que empató contra el Bergantiños. En el lado positivo, el regreso de Christian Delgado, el negativo, la lesión de Gexan en el tramo final del choque. Págs. 11 y 12

CASTILLA Y LEÓN

Semana Santa de récord con lleno en el turismo y la hostelería

VALLADOLID
La Semana Santa cuelga el cartel de lleno en el turismo y la hostelería de Castilla y León. Hoteles, restaurantes y alojamientos rurales afrontan la semana de Pasión con más del 80% reservado en lo que marca el arranque de la temporada de verano. Los viajeros nacionales serán los más habituales en las visitas y estancias en la Comunidad. Pág. 7

Valle de Odieta mantiene su idea de la vaquería «intacta» a pesar de los reveses

Asegura que tiene la «propiedad plena» de las 900 hectáreas Pág. 2

Homenaje del Conservatorio a Oreste Camarca en sus Jornadas Musicales

Pág. 4

Manifestantes por el puente en San Esteban. S.G.

San Esteban reclama en la calle un puente «del siglo XXI»

Unas 1.200 personas secundan la manifestación para pedir soluciones

SORIA
San Esteban de Gormaz salió ayer a la calle para reclamar un puente «del siglo XXI». Más de 1.200 personas secundaron la manifestación convocada por el Ayuntamiento para exigir soluciones al corte de la carretera N-110 y la reparación del puente medieval. El alcalde, Daniel García, pidió un puente provisional, para llegar a uno «definitivo, del siglo XXI que nos permita circular con normalidad». Pág. 6

Valle de Odieta mantiene «intacta» su apuesta por la vaquería de Noviercas

- La cooperativa asegura que tiene la «propiedad plena» de las 900 hectáreas y no hay pagos pendientes
- Los terrenos «se están cultivando» y exploran «alternativas tanto solares como eólicas» para alguna porción

JOSÉ SOSA SORIA

La cooperativa navarra Valle de Odieta mantiene «intacta» su intención de desarrollar una explotación de vacuno de leche con más de 20.000 cabezas en el municipio soriano de Noviercas. Un proyecto que ahora mismo es imposible de desarrollar por el decreto del vacuno, que limita las explotaciones a unas 725 vacas lecheras. Odieta mantiene su confianza en que el proceso iniciado ante el Tribunal Supremo les de la razón y permita «reactivar» el proyecto cuanto antes. La firma además confirma que explora «alternativas» para parte de las 900 hectáreas adquiridas en Noviercas con proyectos vinculados a las energías renovables.

Fuentes de la empresa consultadas por este medio actualizan la situación del proyecto después de que esta misma semana se conociera una providencia del Supremo en la que se avala una sentencia de la Audiencia Provincial. Ese pronunciamiento resuelve el conflicto entre Odieta y una familia propietaria de parte de los terrenos. Con respecto a la situación de los terrenos Odieta asegura que la «totalidad» de las casi 900 hectáreas previstas para la explotación ganadera «con propiedad plena de la cooperativa» desde el verano de 2022. «En ese momento se abonaron la totalidad de los compromiso adquiridos», recalcan. La firma insiste en que «los terrenos fueron debidamente escriturados y registrados, por lo que no queda cantidad pendiente ni obligación económica alguna por satisfacer» añadiendo que completar esa operación fue «un esfuerzo importante» para Odieta y que «demuestra la firme voluntad de consolidar el proyecto en Noviercas».

Tal y como está explicado, el proyecto está ahora mismo pendiente de la resolución del proceso judicial iniciado por Odieta ante el Supremo por el recurso interpuesto contra el Real Decreto 1053/2022 que limita las cabezas de vacuno a las nuevas explotaciones. «En nuestra opinión se trata de una norma *ad hoc* y *ad personam*, diseñada para frenar una iniciativa como la nuestra, lo que vulnera principios fundamentales del ordenamiento jurídico como la igualdad ante la ley, la seguridad jurídica y la no retroactividad». Odieta considera que la disposición transitoria del Real Decreto «ampara claramente nuestro proyecto» ya que «se superaron todos los trámites previos antes del cierre de la fase de información pública de la norma». Asimismo, recuerdan que cuentan con «una reserva hídrica específica ya contemplada en el Plan Hidrológico del Duero» lo que, a su juicio, «acredita la viabilidad técnica u ambiental de la instalación». «Confiamos en que la justicia nos dé la razón y podamos reactivar el proyecto», manifiestan desde la cooperativa navarra.

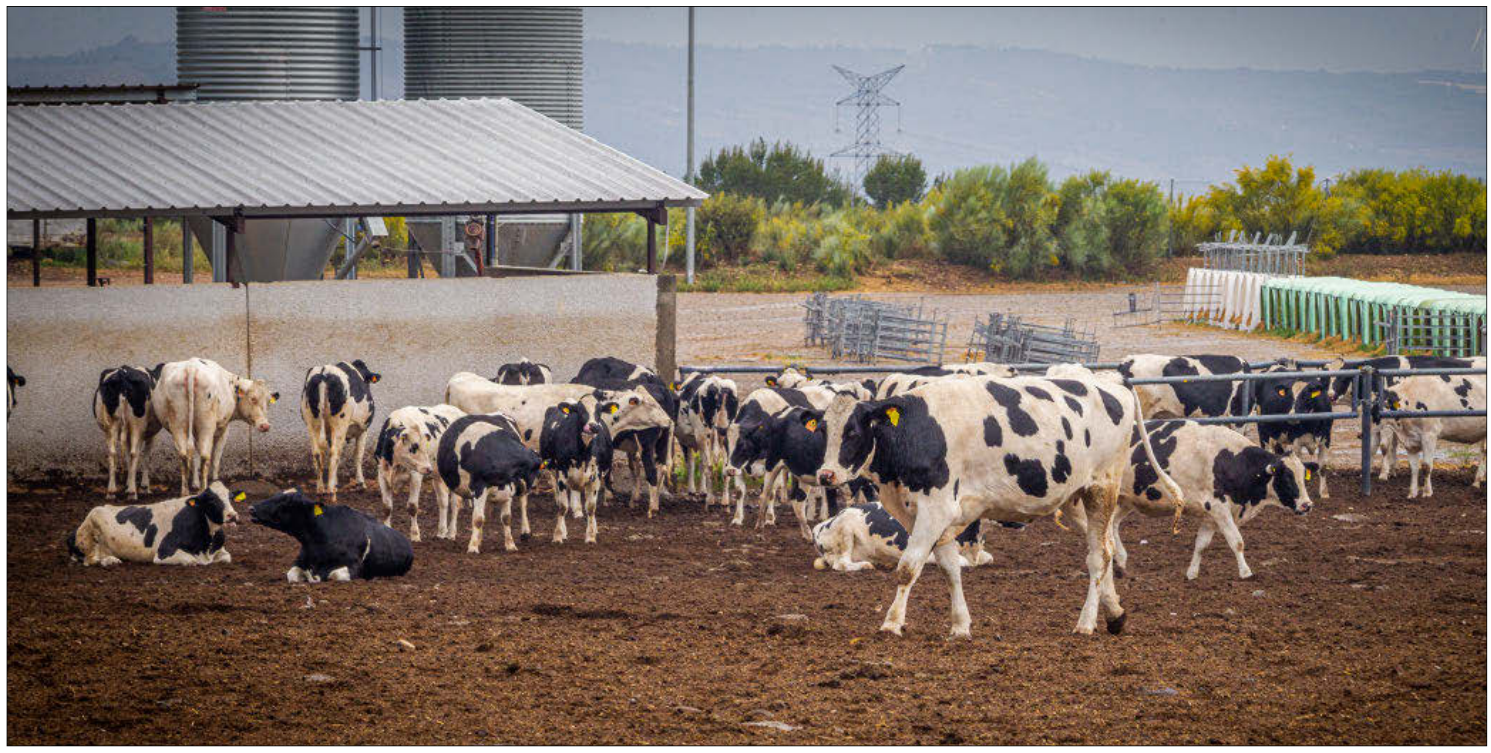

Un grupo de vacas lecheras en las instalaciones de Odieta en Caparroso (Navarra). MARIO TEJEDOR

El resumen es que «Valle de Odieta mantiene intacto su compromiso con el proyecto de Noviercas», La firma navarra asegura de forma contundente que «seguimos creyendo firmemente en su viabilidad y su valor estratégico para Soria, para Castilla y León y para el conjunto del sector agroganadero español». La empresa sentencia que la batalla legal ante el Supremo «es prueba de esa determinación». «No se ha abandonado, ni remotamente, la idea de poner en marcha esta vaquería, que presenta una de las mayores inversiones privadas en la historia reciente de la provincia».

Odieta afirma que «solo una imposibilidad legal firme, ratificada en última instancia, nos obligaría a desistir», dando a entender que si el recurso ante el Supremo no es favorable a sus intereses agotarán todas las vías legales. «Mientras exista margen legal y confianza en la justicia, seguiremos defendiendo esta iniciativa». «No se trata solo de una granja, sino de un proyecto de desarrollo rural, de creación de empleo y de fijación de población», aseveran añadiendo que «en plena España Vaciada, este tipo de iniciativas deberían ser impulsadas, no bloqueadas».

ALTERNATIVAS

A la espera de que se resuelva la cuestión judicial, Odieta explica que la cooperativa acordó «el desarrollo de proyectos renovables en parte de los terrenos, sin que ellos suponga un obstáculo para el futuro desarrollo de la vaquería». Reiteran que su apuesta es un modelo de explotación «que sea compatible con energías limpias y con un aprovechamiento integral del suelo». Odieta recuerda que ya se acordó al cesión al proyecto de Fisterra «que no prosperó por decisión del promotor» y apuntan que «estamos explorando nuevas alternativas tanto solares como eólicas empresas del sector energético».

La cooperativa insiste en que desde el verano de 2022 esos terreno se están cultivando «de manera activa» de modo que se garantiza «su uso agrario y su valor productivos». «Como cooperativa, nuestra misión es defender los intereses de nuestros socios ganaderos, y buscar el mejor uso de los activos, sin renunciar al objetivo principal, que sigue siendo la construcción de la vaquería», destacan. Concluyen reiterando que «solo en caso de inviabilidad jurídica total y definitiva, valoraríamos otros desarrollos a medio y largo plazo, en consonancia con la vocación agrícola, ganadera, medioambiental o energética del suelo».

NO SE CONTEMPLA UNA REFORMULACIÓN DEL PROYECTO INICIAL DE ODIETA

La cooperativa navarra Valle de Odieta asegura que pese a la imposibilidad de desbloquear el proyecto tal y como estaba concebido en su presentación por las limitaciones que marca la normativa, no se han planteado cambios que afecten al volumen de cabezas de ganado.

«A día de hoy, el proyecto original sigue siendo nuestra hoja de ruta», sentencian añadiendo que «no hemos considerado una reformulación, porque creemos que el planteamiento actual está plenamente justificado desde el punto de vista técnico, económico, sanitario y medioambiental».

Odieta vuelve a poner sobre la mesa que la explotación de Noviercas tiene «capacidad para cubrir un 10% de la leche que importa España actualmente, en un contexto de grave crisis del sector lácteo». En este ámbito afirman que entre 2016 y 2023, España ha perdido más de 5.000 explotaciones ganaderas de vacuno de leche, pasando de unas 15.300 a cerca de 10.000, lo que supone una reducción del 35%. En Castilla y León, el número de explotaciones ha caído de aproximadamente 1.243 a unas 700 en el mismo periodo, una disminución cercana al 45%, mientras «la dependencia del exterior no deja de crecer y la mantequilla de Soria tiene su futuro amenazado».

Desde la empresa navarra insisten que frente al complejo momento del sector «proponemos una solución basada en la escala, la eficiencia y la sostenibilidad, como ya hemos demostrado en nuestra granja de Caparroso (Navarra), donde gestionamos con éxito un modelo similar». Por ello, recalcan que «no arrojamos la toalla fácilmente». «Estamos convencidos de que Noviercas y la provincia de Soria saldrían enormemente beneficiadas de este proyecto, que representa una oportunidad real de desarrollo y modernización. Mantenemos nuestra visión inicial con la misma ilusión y convicción que el primer día», concluyen.

Investigadores de Soria estudian la influencia del alcohol sobre el sueño

Profesionales del hospital y la UVa, en el proyecto Unati, requieren 300 participantes

SORIA

Un grupo de investigadores del Complejo Universitario Santa Bárbara de Soria y de la Universidad de Valladolid participan en el proyecto Unati, que determinará si la ingesta moderada de alcohol en las personas que siguen una dieta mediterránea perjudica o no a la salud. Este trabajo, en el que participan más de 500 profesionales del ámbito sanitario, intentará hacer historia con 10.000 voluntarios españoles. Sus resultados permitirán establecer recomendaciones generales sobre la ingesta de alcohol basadas en evidencias científicas.

En Soria se ubica el grupo de profesionales encargados de desarrollar Unati-Sueño, que con una muestra representativa de 300 pacientes esclarecerán cómo puede afectar el consumo moderado de alcohol a la calidad y cantidad del sueño. Es el único equipo que realizará las consultas entre los participantes presenciales.

La iniciativa se enmarca en la estrategia global University of Navarra Alumni Trialist Initiative (Unati), que tiene una duración de cuatro años y requiere reclutar a 10.000 bebedores ligeros o moderados antes de julio.

El proyecto está financiado por el Consejo Europeo de Investigación -el ERC Advanced Grant-, destinado a estudios creativos e innovadores y cuenta con un presupuesto de 2,4 millones de euros. Se proporcionarán cuidados, revisiones médicas a los voluntarios con continuidad y consejos que, posteriormente, cada participante decidirá si los sigue o no.

El investigador principal es Miguel Ángel Martínez-González, catedrático de Medicina Preventiva de la Universidad de Navarra y profesor adjunto de Nutrición de la Universidad de Harvard. La investigadora de la UVa, doctora en Nutrición, Patricia Romero, explica que el grupo investigador de Soria está conformado por profesionales médicos del Complejo Universitario Santa Bárbara de Soria e investigadores de la UVa.

Entre los investigadores está el médico, Fahd Beddar Chaib, quien subraya que el proyecto es «pionero e innovador» y servirá para realizar afirmaciones con base científica sobre si el alcohol afecta o no a la salud y desterrar miles de mitos que circulan sobre el tema.

Los 300 participantes sorianos deberán firmar el consentimiento informado y recibirán, de forma gratuita, el apoyo de profesionales sanitarios altamente cualificados durante cuatro años. Deberán rellenar dos encuestas de 40 minutos al inicio y al final del proyecto y los especialistas abordarán la dieta, el control de peso, el bienestar emocional y otros aspectos de su salud.

En base a sus respuestas y necesidades contarán con distintos especialistas como médicos, nutricionistas y psicólogos. Se les realizará una analítica y un electrocardiograma. A partir de ahí se les da una serie de recomendaciones de diversos profesionales; establecerá el perfil del participante, y se medirá cómo le afecta la ingesta moderada de alcohol, es decir, desde una bebida fermentada con alcohol a la semana hasta 40.

En concreto, podrán participar mujeres de entre 55 y 75 años y hombres de 50 a 70. El equipo Unati Soria todavía esta en proceso de reclutar a los participantes, al igual que los científicos del resto de España, que tienen hasta julio para conformar la muestra representativa.

Patricia Romero determina que los investigadores aún no han alcanzado un acuerdo claro sobre los efectos en la salud del consumo ligero de alcohol a largo plazo y señala que los estudios previos como Predimed y Predimed-Plus desvelaron que el consumo de vino de modo ligero a moderado, en personas con un estilo de vida mediterráneo podrían rebajar el riesgo de sufrir enfermedades cardiovasculares. Sin embargo, ahora se pretende establecer si la disminución del riesgo es debido al consumo de vino, por el estilo de vida y dieta mediterránea o por ambas cosas.

El Conservatorio homenajea a Oreste Camarca en sus Jornadas Musicales

Se celebran entre el 7 y el 11 de abril y según indica el director del centro, Ruben Perelló, «queremos complementar la actividad docente con conciertos, talleres o exposiciones»

V.R.A. SORIA

Entre el 7 y el 11 de abril, el Conservatorio de Música de Soria celebra sus XV Jornadas Musicales que, en esta ocasión, quieren «rendir homenaje a la figura de Oreste Camarca, músico italiano máximo representante de la música académica de la ciudad de Soria durante mucho tiempo» y del que toma su nombre el centro soriano, tal y como indica su director, Rubén Perelló.

Durante estos cinco días «cambiamos la actividad docente habitual por iniciativas como conciertos, conferencias, talleres, exposiciones, cursos... Actividades un poco diferentes al día a día del centro y que buscan complementar y enriquecer la formación de los alumnos», explica Perelló que asegura que «vamos a contar con figuras muy importantes intentando hacer atractiva la programación de estas jornadas a toda la comunidad educativa».

Concierto en el Conservatorio Oreste Camarca, en una imagen de archivo. M.T.

Las jornadas arrancan el lunes 7 de abril con el Curso de Introducción a la Música Afrocubana y al Latin Jazz a cargo de Pepe Rivero, pianista de origen cubano afincado en España y máximo exponente a nivel nacional. El curso se prolongará de 16.00 a 20.00 horas. Además, de 16.00 a 17.00 horas se desarrollará el Taller de caligrafía musical y a las 18.00 horas tendrá lugar un microconcierto. De 18.00 a 19.00 horas los interesados podrán asistir a un Taller de yoga y a las 20.00 horas este primer día concluirá con un concierto.

El curso de Pepe Rivero continúa el martes de 16.00 a 20.00 horas. Además, de 16.00 a 17.00 horas se celebra un nuevo Taller de caligrafía musical y a las 18.00 horas un nuevo microconcierto llenará de música el hall del centro. De 18.00 a 19.00 horas, Taller de yoga para cerrar la jornada con un concierto en el auditorio. El miércoles de 10.30 a 12.00 horas se interpretará, en dos pases, la pieza de Camille Saint-Saëns 'El Carnaval de los Animales' con la participación de unos 500 alumnos de 2º de Primaria de 12 centros sorianos que acuden al Conservatorio a conocer sus instalaciones ya que es a partir de los 8 años cuando los niños pueden acceder a esta formación musical reglada.

Ya por la tarde, de 16.00 a 19.30 horas tendrá lugar la conferencia 'Nociones acústicas en los instrumentos de viento metal' que se llevará a cabo de forma complementaria a la Exposición Stonrvi. Continuando la jornada, de 16.00 a 17.00 horas se desarrollará un Taller de movimiento y expresión corporal dirigido al alumnado de Enseñanzas Elementales. De 17.00 a 18.00 horas se repetirá el taller pero para alumnos de Enseñanzas Profesionales por lo que el contenido cambiará de forma específica para ellos. De 17.00 a 18.00 horas también tendrá lugar el Taller de percusión corporal. A las 18.00 horas, microconcierto en el hall para continuar la actividad con un Taller de lutheria de 18.00 a 19.00 horas cerrando la jornada a las 20.00 horas con el concierto 'El Carnaval de los Animales' que, en esta ocasión, contará con la colaboración de las bailarinas de la Escuela de Danza Clásica Contemporánea Naturpilates con una coreografía.

El jueves las Jornadas Musicales continúan de 16.00 a 16.45 horas con la actividad Los juegos del aire, dirigida a alumnos de Enseñanzas Elementales mientras que de 16.45 a 17.30 horas la actividad estará dirigida a alumnos de Enseñanzas Profesionales. De 17.00 a 18.00 horas se celebrará un Taller de ajedrez musical, «donde un profesor de violín que el curso que viene se incorporará al centro interrelaciona los movimientos del ajedrez con la música», apunta Perelló. También de 17.00 a 18.00 horas tendrá lugar un Taller de cañas, donde «se tratará el tema de la confección de cañas para instrumentos de viento madera donde un especialista mostrará cómo se trabaja la madera para construir una caña desde una madera virgen. A las 18.00 horas, microconcierto en el hall del centro. De 18.00 a 19.00 horas está prevista una Conferencia de David Rivas y a las 19.00 horas tendrá lugar el concierto final de los ganadores del I Concurso de Interpretación y Composición Oreste Camarca

Y es que este año, las XV Jornadas Musicales cuentan con la particularidad de que se van a conocer los ganadores del I Concurso de Interpretación y Composición Oreste Camarca que «ha contado con una importante participación llegando a los casi 50 participantes en la categoría de solista». De los participantes, el tribunal, ha elegido a 27 finalistas cuyo fallo conocerán el 10 de abril después del concierto de las XV Jornadas Musicales.

La elaboración de la programación de estas jornadas, explica Perelló, «supone mucho tiempo para organizar eventos y agendas y cuenta, además, con la implicación de muchos profesores». Sin olvidar, continúa, que «siempre intentamos poner en marcha unas jornadas variadas y completas para aportar calidad a la formación complementaria de nuestro alumnado», aunque, incide, «hay muchas actividades que están abiertas a todo el mundo, no solo a la comunidad educativa».

MARIO TEJEDOR

CLAUSURA DEL FESTIVAL DE MÚSICA ANTIGUA. ***Serendipia Ensemble cerró ayer el Festival. Presentó al público del Santa Clara su nuevo disco centrado en el arreglo musical. El compositor alemán J. Ch. Schickhardt arregló los 12 Concerti Grossi del italiano A. Corelli para adaptarlos a forma sonata para dos flautas y continuo.***

MÁS SE PERDIÓ EN CUBA

IGNACIO SORIA

La cosa va de puentes

Resulta irónico que con la que está cayendo en la provincia en los últimos días el ministro de Fomento del gobierno de España se apellide Puente. Sí, estos días la cosa va de puentes. Pero no de «tender puentes», que como el lector sabrá, es una frase para enfatizar la sana costumbre de entenderse y buscar una solución satisfactoria entre una o varias personas y sobre un asunto determinado. Será por el paso de los años, por la ley de la gravedad, por las copiosas lluvias caídas los últimos días o por un mal mantenimiento, pero en menos de un mes se han «cascado» –sí me permiten la expresión–, dos puentes en la provincia de Soria. Uno, y el que más repercusión ha tenido por las graves molestias que ha causado a los vecinos, el de San Esteban de Gormaz. El otro, el puente de la noble villa de Almazán y que, aunque no ha colapsado como el de San Esteban, también permanecerá cerrado por unos días para un chequeo que descarte posibles males mayores a los ya apreciados en forma de fisuras según los expertos. Y va a tener razón el dicho ese de que no hay dos sin tres, aunque en esta ocasión, el orden se ha invertido y ya hubo uno al que ahora se han sumado estos dos. Y me refiero al puente sobre el río Duero en la capital, que también necesitó de una intervención urgente hace escasos meses tras el derrumbe de uno de sus arcos a causa de la borrasca Juan en enero de 2024. Hablaba de «tender puentes», hablando de puentes y del ministro **Puente**. Y en el caso del puente de San Esteban, más que aplicar ese dicho de cooperación entre distintas administraciones, lo que ha habido es un portazo por parte del ministerio a la petición del alcalde sanestebeño de instalar un viaducto provisional y evitar el caos formado allí. Pero el otro **Puente**, el ministro, es un hueso duro de roer. La pasada semana en el Senado del reino de España, el senador popular por Soria, **Jiménez Santamaría**, mantuvo un rifirrafe dialéctico con **Óscar Puente** que volvió a constatar que del ministro hooligan y camorrero por antonomasia del gobierno nacional poco podemos esperar los sorianos. Y como en el juego de la oca: «de puente a puente y tiro porque me lleva la corriente», más que avanzar de casilla, estamos retrocediendo por la inacción de un ministro más preocupado en insultar que en resolver los problemas. Y no es que lo diga yo, que también, sino que un micro mal apagado en el parlamento autonómico, –si las armas las carga el diablo los micrófonos ni les digo–, recogió hace unos días unas palabras de sus propios compañeros de partido donde constataron que no es que tengan al de los puentes y apellidado **Puente** en gran estima. Me dicen las malas lenguas que tras lo del micro se avecinan purgas en las filas socialistas. Pero de esto no haré sangre porque, a fin de cuentas, yo y con los míos también las sufrí. Ya lo dijo **Pío Cabanillas**: «cuerpo a tierra que vienen los nuestros».

El sector del transporte sobrevive con el 80% de conductores extranjeros

Agrutranso insiste en que el Cylog es «crucial» para potenciar la competitividad / La paquetería de kilómetro 0 ha crecido un 200% y requiere incluso más mano de obra

MILAGROS HERVADA SORIA

La profesión de camionero no es lo suficientemente atractiva y las nuevas generaciones están cada vez menos interesadas en acceder a ella. Lo tienen claro en la Agrupación de Transportistas de Soria, Agrutranso, donde estiman que en los próximos años requerirán más de 300 conductores en la provincia para cubrir las necesidades del sector. Sobre todo por el notable incremento del transporte de mercancías por carretera, que genera un desajuste ente la oferta y la demanda de trabajadores.

Actualmente, el sector sobreviven en Soria gracias al 80% de conductores extranjeros. Según explica el vicepresidente primero de Agrutranso, José Antonio Andrés, «cada vez es mayor» el número de trabajadores llegados de otros países, fundamentalmente de Sudamérica y del Este de Europa. «En mi empresa son 14 conductores y sólo uno es español», pone Andrés como ejemplo. Son sobre todo «argentinos, peruanos, colombianos, árabes o búlgaros».

«Es fundamental que se tomen medidas urgentes para solucionar la falta de conductores, y una de las claves está en agilizar los trámites administrativos para la incorporación de profesionales de terceros países. Actualmente, muchos conductores extranjeros dispuestos a trabajar en España enfrentan serias dificultades debido a la lentitud y complejidad de los procesos de homologación y canje de permisos de conducir. El proceso se alarga durante meses, impidiendo que estos profesionales puedan incorporarse al mercado laboral de manera rápida y efectiva. Además, los trámites migratorios y de contratación para trabajadores extracomunitarios son complicados y requieren una mayor flexibilidad por parte de la Administración», indican desde Agrutranso, donde ven en primera línea las dificultades a las que se enfrenta el sector con un serio problema de relevo generacional y un evidente desajuste entre las necesidades y la mano de obra.

Andrés asegura que no ha tenido mucha fortuna con las ayudas que ofreció el Gobierno regional, del 75% para quien quisiera obtener el carné de camionero, un incentivo para formar mano de obra.

Las condiciones de trabajo, que en muchas ocasiones requieren que el conductor pase largos periodos de tiempo fuera de casa, o la falta de seguridad en las áreas de descanso, como reconoce Agrutranso, no juegan a favor.

Mientras tanto, la demanda de transporte sigue creciendo y especialmente lo que se denomina de kilómetro 0, toda la paquetería que sufrió un boom durante la pandemia y llegó para quedarse. Desde hace cinco años, ha aumentado este tráfico un 200%, estima el vicepresidente primero, y eso también incrementa notablemente la falta de mano de obra para dar respuesta a un requerimiento de la sociedad que está cambiando hábitos de consumo.

El sector del transporte se enfrenta al problema de falta de relevo generacional. MARIO TEJEDOR

CYLOG

En la agrupación también están preocupados por la inclusión de Soria en la red Cylog. «Resulta crucial para potenciar la competitividad del sector del transporte y fortalecer el tejido empresarial de la provincia», opinan desde Agrutranso, que confiesa que no tiene más información que la que obtiene de los medios de comunicación. Asimismo, la agrupación, como otras asociaciones integradas en FOES, presentaron alegaciones al documento de la Junta de la Estrategia Logística de Castilla y León 2030. «Es fundamental que Soria esté conectada con los corredores Atlántico y Mediterráneo mediante infraestructuras ferroviarias», aseguran, y para ello, resulta urgente la reactivación de la línea ferroviaria Soria-Castejón para el transporte de mercancías y viajeros, así como su incorporación al Corredor Mediterráneo. Además, insisten, es imprescindible que dicha línea contemple la conexión ferroviaria de la estación de Soria con el polígono industrial de Valcorba, así como la electrificación y modernización de la línea Soria-Torralba, y el desarrollo de un nuevo trazado de tráfico mixto de mercancías y pasajeros en el eje Valladolid-Soria-Zaragoza.

Y esto enlaza con la situación de las carreteras de la provincia, donde las autovías han supuesto una mejora reseñable para el sector, pero todavía queda por hacer, lamentan. Por supuesto se refieren a la Autovía del Duero (A-11), cuya finalización es «clave», lo mismo que completar la Autovía de Navarra (A-15) y su conexión con la a-11. «Para nosotros, cada kilómetro de autovía terminado supone una gran diferencia. Hablamos de más seguridad, menos accidentes, menos tiempo en carretera, menos consumo de combustible, que con los precios actuales es vital, y también de mejores condiciones para los conductores, que pueden cumplir con sus tiempos de descanso sin tantas complicaciones», afirman desde Agrutranso.

En definitiva, insisten, «lo que se ha hecho hasta ahora ayuda, pero para que el sector realmente note un cambio significativo, es fundamental que se aceleren las obras y se complete toda la red viaria pendiente».

El sector del transporte también puede verse perjudicado por los aranceles con los que amenaza Estados Unidos, aunque de momento se muestran a la expectativa. «Las guerras comerciales siempre perjudican a las economías de los países involucrados. En este caso, el incremento de aranceles podría afectar al sector del transporte, principalmente debido a la disminución de las exportaciones, lo que reduciría la demanda de servicios logísticos y de transporte. Sin embargo, es difícil prever con certeza los efectos exactos, ya que dependerán de cómo evolucionen las medidas y de las respuestas del mercado».

Lo que ocurre en el sector provincial calca la situación de ámbito nacional, enfrentándose a problemas como el aumento de los costes directos, especialmente el combustible, y la falta de relevo generacional, ya que muchos profesionales se jubilan, con una media de edad que ronda los 50. Todo ello sumado a la creciente competitividad del mercado, aseguran desde Agrutranso, que «está provocando que cada vez haya menos empresas pequeñas, con una progresiva tendencia a la concentración empresarial en el sector».

e-distribución

Con motivo de los trabajos de mejora y ampliación de la red, nos vemos en la necesidad de interrumpir el suministro los días:

02 de abril de 2025

Coscurita (17215907): 08:15 a 12:45 av santisima trinidad,c afueras,c arriba,c candelaria,c estacion,c iglesia,c lino egido,c plaza,c salida a moron,c san basilio,c san cristobal,c san isidro,c vista alegre,coscurita pueblo (coscurita),ps estacion (de la),pz de la cruz,pz mayor,pz tres calles,tr san basilio

Trabajamos para mejorar la calidad del servicio eléctrico.
TELÉFONO DE AVERíAS: 900849900

San Esteban sale a la calle para reclamar un puente 'del siglo XXI'

● Multitudinaria movilización para exigir una infraestructura con la que la localidad recobre la normalidad tras el cierre del viaducto medieval por el derrumbe parcial

SANDRA GUIJARRO SAN ESTEBAN

Más de 1.200 personas se unieron este domingo en San Esteban de Gormaz para reclamar un puente provisional y un nuevo puente «del siglo XXI» tras el derrumbe parcial del puente actual sobre el río Duero el pasado 10 de marzo, que conllevó al corte de la carretera N-110 en su paso por San Esteban.

Vecinos, trabajadores y empresas del suroeste de la provincia han sufrido las consecuencias de este derrumbe, generando una necesidad urgente de soluciones que permitan recuperar la normalidad en su día a día.

Por este motivo, San Esteban salió a la calle para pedir una solución que dé «oxígeno» al municipio. Con pancartas como «Se nos ha caído el puente y Pedro Sánchez se muestra indiferente» o «De puente a puente o nos volverá a llevar la corriente». La concentración comenzó en el frontón de la localidad y se dirigió hacia la plaza Mayor, donde tuvo lugar la lectura del manifiesto. El alcalde, Daniel García, agradeció la multitudinaria respuesta a la movilización organizada por el Ayuntamiento y reclamó la construcción de «un puente provisional», para llegar a un puente «definitivo, del siglo XXI que nos permita circular con normalidad, recuperar la movilidad y vivir donde queremos», señaló.

Durante el acto, tomaron la palabra representantes del sector de la hostelería y la restauración, comerciantes, agricultores y vecinos afectados. En representación de los vecinos afectados, Marta Carretero, compartió la experiencia de los que viven al otro lado del puente, que tienen que cruzarlo «varias veces al día», algo que no les genera «nada de confianza» porque «las grietas son cada vez más evidentes».

Por su parte, Félix Macarrón, explicó los problemas a los que se enfrentan los pueblos y pedanías de San Esteban, que se han visto «obligados a cambiar sus hábitos y a tener al menos dos coches» para poder moverse. «El transporte escolar se ve obligado a llegar hasta Langa de Duero, tenemos que cargar con el peso de la compra, por no hablar de cuando hay que traer mercancías pesadas», señaló. Además, mostró su preocupación por la atención sanitaria y los servicios básicos. «En nuestros pueblos vive mucha gente mayor y los servicios se han espaciado. Los pueblos por los que se ha derivado el tráfico están sufriendo un tráfico excesivo», recalcó.

Sin embargo, la situación también está generando problemas a los agricultores de la comarca, como a Iván Gutiérrez, quien aludió a «una época del año con muchas labores que hacer» y reprochó que «desde el trono lo ven todo maravilloso», pero que lo que realmente necesitaba San Esteban era «una alternativa, que era la construcción de un puente provisional».

En el acto también estuvieron presentes representantes del partido Soria Ya así como varios alcaldes de la comarca, como Antonio Pardo, de El Burgo, Jesús Elvira de San Leonardo, Iván Andrés, de Langa de Duero, Enrique Rubio de Berlanga de Duero, Javier Jiménez, senador del PP y Benito Serrano, presidente de la Diputación.

Participantes en la protesta por el puente en la plaza Mayor de San Esteban. HDS

Antonio Pardo, Daniel García, Benito Serrano y Javier Jiménez. HDS

Los sanestebeños salieron con carteles de protesta. HDS

La Junta da el visto bueno a la planta de compostaje en El Royo

SORIA

La Junta de Castilla y León ha dado el visto bueno a la planta de compostaje de El Royo. La Comisión Territorial de Medio Ambiente considera que el proyecto de la planta para tratamiento de residuos forestales y de jardinería, promovido por el Ayuntamiento, no tiene efectos significativos sobre el medio ambiente.

La planta estará localizada en el entorno del polígono industrial de El Royo (parcela 5.061 del polígono 9), dentro del proyecto Biocomforest, que engloba, además de esta planta de compostaje, talleres de formación y divulgación de técnicas de gestión de residuos locales para su posterior aprovechamiento. El Ayuntamiento lidera este proyecto de economía circular en el que también trabajará con la Universidad de Valladolid. Para ello han recibido una subvención de la Fundación Biodiversidad del Ministerio para la Transición Ecológica y el Reto Demográfico (Miteco) que se eleva a 368.000 euros.

Exposición de Anto Chozas en una sala de la Fundación Dearte

SORIA

La sala Maison d'Eros, de la Fundación Dearte de Medinaceli, presenta, del 1 de abril al 30 de abril, la exposición del reconocido artista y arquitecto, Anto Chozas, en la Sala Voyeur. Su obra, que se mueve entre la figuración y la abstracción, el material y lo etéreo, nos invita a un recorrido visual lleno de simbolismo, emoción y contraste.

Ganador de prestigiosos premios, como la Medalla de Honor del BMW de Pintura, Chozas ha convertido la pintura en una extensión natural de su existencia, desarrollando un universo plástico propio, inquietante y vibrante. Su trazo nervioso y su dominio del color configuran un lenguaje artístico que interpela al espectador, desafiando a ir más allá de lo evidente y a construir miradas cómplices con cada obra.

La Maison d'Eros, en su continuo compromiso con el arte que explora la esencia del cuerpo y la sensualidad, abre sus puertas a esta propuesta única.

La Semana Santa cuelga el cartel de lleno en el turismo y la hostelería

● Hoteles, restaurantes y alojamientos rurales afrontan la semana de Pasión con más del 80% reservado en lo que marca el arranque de la temporada de verano ● Los viajeros nacionales, los más habituales

RICARDO GARCÍA VALLADOLID

La Semana Santa es uno de los grandes atractivos de Castilla y León, y la mejor prueba de ello es que cada año estas fechas atraen a una gran cantidad de turistas que se desplazan a todas las provincias de la Comunidad. Todo ello se traduce, a su vez, en que los alojamientos y la restauración tienen la semana de Pasión marcada en rojo en sus agendas, y este año no es la excepción. Aún con algunas semanas antes de que comiencen, son muchos los hoteles, alojamientos rurales y restaurantes que o bien tienen sus reservas completas o están a punto de colgar el cartel de lleno, a lo cual aspiran si el tiempo acompaña.

Para el turismo rural la Semana Santa es siempre sinónimo de alta ocupación, y en esta ocasión llega también como un soplo de aire fresco tras un primer trimestre que califican como «muy flojo» e incluso «nefasto». Para el presidente de la Asociación de Turismo Rural de Castilla y León, Luis Chico, las previsiones para la semana entre el 14 y el 20 de abril son «buenas», con una media de ocupación que se sitúa ya entre el 80 y el 85% y que hace que los viajeros más rezagados a la hora de reservar vayan a tener complicado encontrar un alojamiento rural.

Según explica Chico, las buenas expectativas de cara a la Semana Santa lo son todavía más después de que la primera parte del año el negocio apenas haya conseguido despegar. «Hemos tenido el peor primer trimestre de los últimos años», insiste, a la vez que achaca esta situación a que «la climatología no ha ayudado nada», pero ahora pone la vista en la tercera semana de abril para dejar eso atrás y recuperarse.

En este sentido destaca, además, que «este año la Semana Santa cae alta -es decir, tardía- y eso trae más pernoctaciones». Además, con su proximidad al mes de mayo, y especialmente cuando se trata de turismo rural, Luis Chico también señala que la semana de Pasión supondrá «el punto de inflexión de inicio de la temporada de verano».

Procesión de la Penitente Hermandad de Jesús Yacente de Zamora, en una imagen de archivo. ICAL

No en vano, señala que a partir de entonces las reservas ya han comenzado a aflorar y que incluso ya se están cerrando algunas para julio y agosto, lo que siempre es indicativo de un gran periodo estival.

Es por todo lo anterior que desde la Asociación de Turismo Rural de Castilla y León se muestran «contentos». «Va a ayudar a los que vivimos de ello», reconoce Chico.

En cuanto al perfil de cliente, Chico apunta que quienes se decantan por los alojamientos rurales en Semana Santa son principalmente familias procedentes de otras comunidades autónomas y sobre todo de las de costa, como pueden ser la Comunidad Valenciana y Andalucía.

«Hay un denominador común que es el turismo religioso que viene de otras comunidades», remarca, «gente de costa que va buscando el interior» y con el aliciente de conocer en persona la Semana Santa de Castilla y León, muy distinta a la que se celebra en otros lugares de España.

No obstante, y como es habitual, los alojamientos rurales todavía miran al cielo a la espera de que el buen tiempo acompañe, ya que eso siempre fomenta que el viajero salga y conozca más de las zonas de alrededor. Tal y como resume Chico, «si hay buen tiempo, la gente sale y gasta».

En cifras similares a las del turismo rural se mueven también los hoteles de Castilla y León, que actualmente cuentan con un volumen de reservas que oscila entre el 70 y el 80%. No obstante, desde la Asociación de Hoteleros de Castilla y León apuntan que, en su caso, son más frecuentes las reservas en la última semana, lo cual contribuirá a elevar estas cifras. Aún así, una vez más las previsiones climáticas serán determinantes ya que «el buen tiempo favorece».

En el caso de los hoteles, además, la Asociación precisa que si bien las previsiones son buenas de manera general, mejoran todavía más cuando se trata de los 'días grandes' de la Semana Santa, como son Jueves Santo, Viernes Santo y Sábado Santo. Aún así, también hay turistas que optan por aprovechar toda la semana para viajar, y son los que elevan la ocupación entre el lunes y el miércoles.

Independientemente de si los viajeros optan por alojarse en el medio rural de Castilla y León o se decantan por las ventajas de un hotel en los grandes municipios de la Comunidad, lo que es común a la inmensa mayoría de ellos es que no dejan pasar la oportunidad de deleitarse con la calidad de la gastronomía de la zon.a. De ahí que las reservas en restaurantes se hayan disparado de cara a la Semana Santa y que la media se sitúe actualemnte en un 95%.

Esta cifra, que traslada la Asociación de Hosteleros de Castilla y León, es fiel reflejo de que los viajeros que eligen la Comunidad en Semana Santa no dejan de lado la gastronomía, y por eso a día de hoy resulta tan complicado conseguir una reserva para esas fechas.

No obstante, no sorprende que si bien el tiempo es determinante para los alojamientos también lo es para la restauración, ya que en muchos casos en estas fechas van de la mano. Por ello, desde la Asociación advierten que a pesar de las excelentes previsiones que se manejan todavía no se puede descartar que se produzcan cancelaciones, las cuales se harán menos probables a medida que se pueda confirmar que el cielo acompañará.

Asimismo, en el caso de la hostelería también hay variación en las cifras según de que días se trate, ya que mientras entre Jueves Santo y Sábado Santo es prácticamente imposible conseguir ya una mesa, de lunes a miércoles de esa misma semana las posibilidades se multiplican ya que la ocupación solo alcanza entonces el 60%.

En este caso, además, desde la Asociación de Hosteleros de Castilla y León señalan que «Valladolid y Salamanca están más avanzadas en lo que se refiere a reservas», si bien confían en que todas las provincias se igualen a partir de la semana que viene, cuando esperan las llamadas de los más rezagados.

Queda patente, por tanto, que la Semana Santa supone en Castilla y León un motor turístico que beneficia a diferentes sectores, y es que más allá del turismo y la hostelería también se benefician otros que venden sus productos a los turistas. Igualmente, otros de los grandes beneficiados son los bares y establecimientos similares que, si bien no funcionan con reserva, es muy probable que duranta esta semana vayan a completar sus aforos.

Por el momento, es el cielo el que tiene la última palabra, ya que la lluvia, habitual en la Semana Santa, puede echar por tierra las buenas previsiones. Aún así, que este año se celebre tan entrado abril, da esperanzas.

La crisis geopolítica mundial impacta en 210 pequeños exportadores de Castilla y León

La Comunidad suma 50 empresas exportadoras regulares en el ejercicio 2024 hasta alcanzar un nuevo máximo de 2.101 en el año récord de ventas al exterior

VALLADOLID

El complejo contexto geopolítico mundial hizo mella en el tejido exportador de la comunidad autónoma de Castilla y León durante el año pasado, pese a que se alcanzó un récord de ventas al exterior de 21.212 millones de euros. El número global de empresas exportadoras se redujo por tercer año consecutivo y 210 dejaron de vender fuera, hasta las 5.496, la mayor parte, pequeños exportadores con escasa experiencia en los mercados internacionales, que fueron los paganos de la nueva situación.

Por el contrario, las empresas con experiencia internacional, los exportadores regulares, siguieron al alza en la comunidad autónoma de Castilla y León en 2024, cuando el conjunto de las nueve provincias ganó 50 de estas actividades que llevaban vendiendo fuera al menos durante los últimos cuatro años, hasta un total de 2.101, lo que constituye un nuevo récord.

Las 5.496 empresas exportadoras del ejercicio 2024 se quedan lejos de las 8.162 del pico alcanzado en el año 2021, en plena pandemia de Covid-19. Con todo, desde el Instituto de Competitividad Empresarial de Castilla y León (Icecyl), recordaron que desde el año 2007, a la finalización del *I Plan de Internacionalización*, se consiguieron superar las 3.000 empresas exportadoras, cifra que «ha seguido incrementándose a los largo de los años sobrepasando las 6.000 en 2018 y alcanzando su valor más alto en 2021 con 8.162». «Es destacable el crecimiento del número de empresas que realizan actividades de comercio exterior en la Comunidad», sentenciaron.

Empresas exportadoras en Castilla y León durante 2024

Evolución (2018-2024)

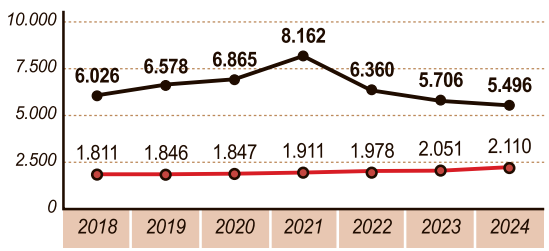

Por sectores

	Totales	Variación 2023-2024	Regulares	Variación 2023-2024
Agroalimentario	1.127	-2,8%	564	8,5%
Bebidas	840	-9,4%	480	-0,2%
Bienes de consumo	1.205	-5,5%	307	7,7%
Productos industriales y tecnología	3.625	-2,0%	1.310	2,4%

Por volumen anual	Totales	Variación 2023-2024		Regulares	Variación 2023-2024
Menos de 25.000 €	3.027	-7,1%	Menos de 25.000 €	546	0,2%
Entre 25.000 y 5 millones €	2.156	0,6%	Entre 25.000 y 5 millones €	1.262	3,4%
Entre 5 y más de 250 millones €	313	3,3%	Entre 5 y más de 250 millones €	293	3,5%

FUENTE: Consejería de Economía y Hacienda

FS / ICAL

Por lo que se refiere al conjunto de empresas exportadoras de la comunidad autónoma de Castilla y León, cabe destacar que un total de 2.008 de las que vendieron lo hicieron por menos de 5.000 euros, lo que supone 172 menos que un año antes, y 1.019, vendiero por un importe comprendido entre los 5.000 y los 25.000 euros, con 60 menos. ambos grupos suponen el 55% del conjunto de exportadores.

Asimismo, un total de 456 (ocho más) vendieron en el mercado exterior por importe de entre 25.000 y 50.000 euros, mientras 998 (17 más), elevaron su facturación en otros países por un importe comprendido entre los 50.000 y el medio millón de euros, el 26,5%.

Según la misma fuente, apenas el 18,5% situó fuera unas ventas por encima del medio millón, en concreto, 702 (13 menos) exportaron entre 500.000 y cinco millones; 269 (diez más), entre cinco millones y 250, y nueve, más de 250 millones, estas últimas fueron tres más que en 2023.

DESTINOS

Por destinos, Reino Unido se posicionó en el primer puesto del ranking, alcanzando las 1.361 empresas exportadoras en 2024, triplicando su valor en los últimos diez años. Por detrás se situaron las ventas a países tradicionales de la Unión Europea como Portugal, Francia, Alemania e Italia. Fuera de la Unión Europea destacaron EEUU (con 1.092 empresas en 2024), Suiza (814), Marruecos (con 455), México (con 434) y China (con 356).

Analizando por sectores, el de productos industriales y tecnología concentró un 66% de las empresas exportadoras regionales, seguido por el sector de bienes de consumo, con un 22%. El resto se dividió entre empresas del sector agroalimentario, un 21%, y de bebidas, un 15%.

En cuanto a las empresas regulares, las 2.101 alcanzadas el año pasado constituyen el registro más alto de la serie histórica, con un crecimiento del 68% desde el 2008. Fuentes del Ejecutivo autonómico destacaron que las empresas exportadoras regulares «han mantenido su tendencia de incremento a lo largo de los últimos años».

El informe facilitado por la Junta a Ical, sobre los datos de la Dirección General de Aduanas, concreta que la mayor parte de los exportadores regulares, 570, vendió fuera de las fronteras españolas por entre 500.000 euros y cinco millones, seis más que en 2023; seguidos por los 507, con exportaciones de entre 50.000 y 500.000 euros, que sumaron 21. Cabe destacar también que 252 empresas sacaron productos al exterior por entre cinco y 50 millones, ocho más que el año anterior; 33, por entre 50 y 250 millones, una menos; y ocho más de 250 millones, tres por encima del dato de 2023.

No obstante, 261 exportaron por menos de 5.000 euros, 285 por entre 5.000 y 25.000, y 185, por entre 25.000 y 50.000. Así, aproximadamente el 51% de las empresas regulares exportan entre 50.000 euros y cinco millones, un 35% exporta menos de 50.000 euros y solamente un 14% notificó una exportación entre 5 y 250 millones.

Por sectores económicos, el de productos industriales y tecnológicos concentró el mayor número de empresas exportadoras regulares en 2024, con 1.310 (62%), con 31 más que en 2023, seguidas por las del agroalimentario (27%), con 564, frente a las 520 del año anterior. Asimismo, exportaron regularmente 480 de bebidas (23%), una menos que el año anterior; y 307 de bienes de consumo, cuando un año antes eran 285 (15%).

En cuanto a los destinos, Portugal fue el país al que miraron más empresas exportadoras regulares de la Comunidad, con 648, con 34 más que en 2023; seguido por Francia, con 561, frente a las 547 del año anterior, y Reino Unido, con 526, que pese el 'brexit', sumó 277 empresas. A Alemania llegaron 411 exportadores regulares, y EEUU, 318, con 20 y dos más, respectivamente en relación al año anterior.

FRAN SARDÓN

Oda a la Educación Social

«**QUIEN ESTÉ** libre de pecado que tire la primera piedra» ¿Quién no ha escuchado esta famosa frase que podemos encontrar en la Biblia, pero cuantos de nosotros nos acordamos de ella cuando vemos «la paja en el ojo ajeno»? La imprevisibilidad es una constante en nuestras vidas, esa es una certeza y no es de ahora, no se la podemos achacar a la globalización. Podemos creer que hemos hecho todo «como Dios manda» y, sin embargo, el resultado que obtenemos dista mucho de lo deseado.

Cuando de criar a nuestros hijos hablamos, los imprevistos y los infortunios se multiplican y a muchos de nosotros nos puede sorprender lo que les ha ocurrido a los hijos de otros e incluso nos puede asaltar las dudas sobre si lo ocurrido no era algo que se podía prever y es entonces, quizás, cuando debemos recordar la célebre frase de la Biblia, no nos vendrá mal, en todo caso, como tampoco nos sobrará estar más atentos a esas señales que se producen en las personas más allegadas a nosotros, esas señales que indican que algo en el interior de nuestro hijo o de nuestro hermano o de nuestra madre o de nuestra amiga está cambiando y, quizás, no para bien y esta falta de tiempo para analizar estas señales sí que parece ser consecuencia de los tiempos que nos ha tocado vivir.

Pero, cuando en cualquiera de los casos, todo falla o todo se viene abajo y sentimos que hemos fracasado o que algo ha ocurrido, sin darnos cuenta, que ha arrastrado a nuestro hijo hacia un camino oscuro y perdido entre los muchos caminos que te ofrece la vida, un auténtico cruce de caminos, hay personas, hay profesionales que anidan en ese camino del que muchos de nosotros no quieren oír ni hablar y lo recorren acompañando a los que por allí han caído por un tropiezo. Educadores sociales se les llama, la mayoría de ellos jóvenes que están convencidos de que van a ser capaces de reconducir el camino de otros muchos jóvenes que por muchas razones se han perdido buscando su propia razón de ser que por vete a saber qué razón o por todas esas razones que todos sabemos y de las que nadie está libre, jóvenes que han dejado de creer en ellos mismos y se han quedado sin propósitos en la vida que les ha tocado vivir, porque en muchas ocasiones lo que tienes te toca sin haberlo buscado.

¿Qué sería de nuestra sociedad, de la que decimos que es avanzada, si muchos jóvenes no estuvieran animados y convencidos de poder ayudar a otros jóvenes a encontrar la salida de ese camino lúgubre, pero que forma parte de los muchos caminos que te ofrece la vida? ¿Sería una sociedad de la que nos sentiríamos orgullosos? Lo dudo. ¿Y si no nos sentimos orgullosos, aunque toda sociedad es mejorable, no corremos el riesgo serio de abandonarla a su suerte y de abandonarnos, nosotros mismos, a la imprevisibilidad del mal, que también existe?

Y es que la vida es muy difícil, que diría alguno, y si, lo es, por lo voluble y frívola que puede llegar a ser y por la cantidad de infortunios y desgracias a las que nos tenemos que enfrentar, pero aún más difícil sería si no hubiera nadie o si los que hubiera no les reconociéramos. Alguien que estuviera allí, a nuestro lado, en ese mal momento, cuando ya casi todos nos han dado por perdidos, para agarrarnos de la mano y decirnos que hay otros caminos, que hay luz al final del túnel y que ellos nos acompañarán porque nadie está libre de perderse en algún momento de nuestras vidas. Ese alguien, cuando de jóvenes hablamos, suele ser un educador social.

Fran Sardón es presidente de IMPULSA IGUALDAD

Buscan a un desaparecido en la zona de la presa de Almendra en Zamora

Sin noticias desde el jueves, la Guardia Civil localizó el Opel Astra de Carlos Javier López Vecilla, de 53 años en el entorno pantano, y rastrea con drones, perros y buzos

ENLACE AL CANAL
x.com/byneontelegram
Ó escanea el código QR:

ZAMORA

La Guardia Civil de Zamora ha desplegado un dispositivo de búsqueda para localizar a Carlos Javier López Vecilla, un varón de 53 años desaparecido desde el jueves en la localidad zamorana de Arquilinos con su vehículo. Según señaló ayer el Instituto Armado en sus redes sociales, se trata de una desaparición de alto riesgo que se produjo tras abandonar el varón su domicilio en su vehículo Opel Astra, con matrícula 7857BDY, informa Europa Press.

Un familiar había denunciado la desaparición al no poder localizar al varón, visto por última vez el día 27 de marzo, y tras varios intentos de comunicarse con él.

Por ello, la Guardia Civil ha establecido un dispositivo coordinado por la Jefatura de Operaciones de la Comandancia y en el que participan distintas unidades de las compañías territoriales de Zamora y Benavente, así como la Central Operativa de Servicios de la Comandancia y la Unidad Orgánica de Policía Judicial.

Opel Astra hallado ayer en la zona de la prensa de Almendra del desaoarecido Javier López (en el círculo) . E.M-

HALLADO SU VEHÍCULO

La Benemérita localizó en la mañana de ayer el Opel Astra del desaparecido en el entorno de la presa de Almendra, en una jornada en la que se incorporó a la búsqueda un helicóptero de la Unidad Aérea de León, mientras están alerta el Servicio Cinológico, el Equipo Pegaso y la Usecic para incorporarse en caso de dar con una zona concretar para batir.

El Instituto Armado ha pedido colaboración ciudadana para localizar al varón, cuya desaparición también ha sido notificada por el Centro Nacional de Desaparecidos.

A las 10:50 horas de ayer, el helicóptero de la Unidad Aérea de la Guardia civil, con base en León, localizó el turismo utilizado por el desaparecido en una zona de monte de las inmediaciones de la presa de Almendra. Desde ese momento se ha activado un Puesto de Mando Avanzado en el lugar para organizar y desplegar un dispositivo para búsqueda sobre el terreno, dirigido y coordinado por la capitán Sinde, jefa de la Compañía de Zamora.

Además de las patrullas de Seguridad Ciudadana que ya se encuentran en el lugar, pertenecientes a diferentes Puestos de la provincia, de ha procedido a la activación del Servicio Cinológico con perros de búsqueda, el Equipo PEGASO con drones, la Oficina Móvil de Atención al Ciudadano en funciones de Puesto de Mando Avanzado, y la Unidad de Seguridad Ciudadana de Comandancia (USECIC), dirigiéndose todas ellas ya para el lugar.

El puesto de mando ha solicitado además la activación de especialistas del GEAS (Grupo Especial de Actividades Subacuáticas), por si fuera necesaria su colaboración.

ALTO RIESGO

La desaparición de Carlos Javier López Vecilla está considerada por los expertos de la Guardia Civil como de «alto riesgo», por lo que no han tardado en difundir el cartel de desaparecido, con sus características físicas. ojos marrones, pelo canoso con gran alopecia, y una altura de 1,65 metros.

Su búsqueda coincide con la de otro joven en Castilla y León, la de l profesor de Historia Alejandro Aranda Lasheras, de 30 años y natural de Alcalá de Moncayo, municipio de la provincia de Zaragoza, un joven vulnerable con esquizofrenia que desapareció el domingo 23 de marzo por la noche en el centro de la capital vallisoletana. Una ausencia que ha provocado hasta la llegada de un autobús de amigos y familiares aragoneses de Javier para realizar batidas este fin de semana en diferentes puntos de la provincia de Valladolid.

Desalojadas diez casas en un barrio de Zamora tras caer un muro sobre ellas

ZAMORA

La Policía Municipal de Zamora desajojó en la madrugada del sábado al domingo diez viviendas en el barrio de Rabiche de Zamora capital tras la caída de un muro de contención sobre varias casas, un suceso que no ha dejado daños personales pero sí materiales, informó Europa Press.

la tapia ha cedido en la madrugada de este pasado domingo, cuando ha caído sobre varias casas del barrio, viviendas de propiedad municipal, una situación ante la que la Policía ha desalojado una decena de domicilios que limitan con el mencionado muro con el objetivo de revisar su estado. Las autoridades pusieron a disposición de los afectados alojamiento en la Casa de Ejercicios, ubicada en la plaza Arias Gonzalo, aunque ninguno de los vecinos utilizó finalmente este recurso.

Además de la Policía Municipal y de Bomberos, en el lugar se han personado los servicios técnicos de obras para realizar una primera inspección, tras lo que continuarán valorando el estado de la zona en la jornada de este domingo.

«Ante la situación hemos tenido que desalojar la totalidad de las diez viviendas que limitan con ese muro y precintarlas, hasta que se revise el estado que presentan y la estabilidad del talud», precisó el concejal del área, David Gago, a los medios de comunicación zamoranos.

La Casa de Ejercicios de la plaza de Arias Gonzalo se puso a disposición de las personas afectadas por el derrumbe, aunque ninguna de ellas utilizó ese recurso. «Agradecer la disposición y las molestias tomadas por Miguel Ángel Colino, quien estuvo toda la noche pendiente. Los servicios municipales tendrán que valorar hoy la situación y tomar las decisiones correspondientes», añadió.

Vecinos afectados relataron al diario La Opinión de Zamora, cómo vieron los momentos de angustia y confusión sobre el origen del siniestro. «Fue horrible, como un terremoto». En torno a la una de la madrugada, un estruendo mayúsculo se escuchó en el barrio de Rabiche: el muro de contención de un talud se había derrumbado contra las casas de Rabiche. Todos los vecinos salieron a las calles corriendo y gritando después del gran susto que, según indicaron, pudo haber acabado en tragedia.

Los habitantes de estas viviendas de propiedad municipal temieron por sus vidas tras el colapso de un muro «que llevaba tiempo filtrando agua», según el testimonio de los residentes, quienes también denuncian su abandono.

El PSCyL acusa al PP de querer «enfangar» con la violencia de género

VALLADOLID

La vicesecretaria general del PSOE de Castilla y León, Nuria Rubio, reafirmó ayer el compromiso «inquebrantable» de su partido con la lucha contra la violencia de género, después de que el Partido Popular manifestara el sábado que no iba a «mercadear jamás con los derechos de las mujeres» para solucionar los «juegos de tronos» de otros partidos, en relación a los cambios que proyectan los socialistas en la Mesa de las Cortes.

Un día después, la 'número dos' del PSOE de Castilla y León respondió en la red *X* (antes *Twitter*) a la presidenta de Nuevas Generaciones de Castilla y León y portavoz municipal del PP en Burgos, Andrea Ballesteros, que «intentar enfangar con un asunto tan delicado e importante es lamentable», en referencia a la acusación que les había lanzado el día anterior el PP. «Nuestro compromiso es y será inquebrantable. Stop bulos», agregó la socialista en su comentario acompañado de una intervención de Mínguez, informa Ical.

Tres heridos en dos accidentes en las carreteras de la región

M. A. VALLADOLID

Grave accidente en la A-66 en León. Un camión colisonó con otro, que estaba parado, dejando un herido en la 'Autovía Ruta de la Plata', la A-66, en el kilómetro 164, que supone el tramo de León-Benavente, concretamente entre la localidad leonesa de Ardón y la zamorana Valdemimbre.

Según el servicio de emergencias, se solicitó asistencia sanitaria para una persona, que tras el accidente estuvo en un primer momento atrapada, aunque tiempo después pudo evacuar el vehículo. Bomberos, Tráfico y Sacyl acudieron al lugar de los hechos para asistir y tratar de mantener el orden en un momento de colapso, informa Ical.

Por otra parte, dos personas, una mujer de 49 años y un hombre de 75, resultaron heridos tras un accidente en el kilómetro 2 de la SG-413 en Montejo de Arévalo (Segovia). El siniestro se registró sobre las 15.45 horas, según fuentes del Servicio de Emergencias 1-1-2 de Castilla y León.

Foto de familia antes de la histórica visita, organizada por ELA Andalucía, La Plasita y Mizura. FOTOS: MANUEL ORDÓÑEZ GÓMEZ

De la Catedral de Burgos a la Giralda de Sevilla para reivindicar «una vida digna»

EL CIENTÍFICO MIRANDÉS DABIZ RIAÑO PARTICIPA EN LA PRIMERA INCURSIÓN DE PERSONAS CON SILLA DE RUEDAS A LO ALTO DE LA EMBLEMÁTICA TORRE HISPALENSE

DIEGO SANTAMARÍA BURGOS

En la Edad Media, observar Sevilla desde lo alto la Giralda era un privilegio. Los sultanes, a lomos de sus caballos, podían disfrutar de tan impresionante panorámica mientras el pueblo llano se conformaba con mirar al cielo. Con 35 rampas expresamente construidas para facilitar el paso de los equinos, el principal icono patrimonial de la capital hispalense recibe cada año en torno a un millón de visitantes. Ninguno en silla de ruedas. Hasta ahora.

El pasado miércoles, a primera hora de la tarde, se produjo un acontecimiento histórico en la Giralda. Una treintena de personas con diversidad funcional física e intelectual, muchas de ellas con Esclerosis Lateral Amiotrófica (ELA), consiguieron llegar a lo alto de la torre. Vestido de sultán, con la cámara lista en su 'caballo', el científico del CSIC y activista mirandés Dabiz Riaño participaba en la expedición con el objetivo de reivindicar una «vida digna» y seguir afianzando el proyecto Mizura, capitaneado por él mismo y el investigador japonés Akira Kato.

Después de adentrarse en la Catedral de Burgos a mediados de diciembre para reconstruir tanto el interior como el exterior del templo en 3D, Riaño ya tenía en mente hacer lo propio en la Giralda y la plaza del Obradoiro, en Santiago de Compostela. Gracias a un sensor LiDAR, tanto él como sus colaboradores son capaces de detectar cualquier obstáculo a ras de suelo y facilitar la movilidad de personas ciegas o en silla de ruedas. De lo que se trata, a grandes rasgos, es de promover la accesibilidad en cualquier espacio. Al mismo tiempo, Mizura pretende «adquirir datos en las calles donde no pueden circular los coches *Street View* ni volar drones». De esta forma, se podría visitar virtualmente espacios de alto valor histórico y artístico desde cualquier punto del planeta.

Lo de Sevilla, confiesa Riaño, fue «increíble». Junto a la Asociación ELA Andalucía y La Plasita, pudo conocer la Giralda por dentro después de que el Cabildo de la Catedral de Sevilla diese su visto bueno a la expedición. Para los 17 escalones finales, los protagonistas de esta aventura contaron con la inestimable ayuda de un grupo de voluntarios igualmente dispuestos a acariciar el cielo. En definitiva, un equipo «grande y potente» con ganas de crear «un mundo mejor».

Lo mejor de todo, siempre, es conocer a gente «maravillosa». Como Pepe Gastalver, exjugador de rugby sevillano al que le diagnosticaron ELA con tan solo 34 años. La idea, en principio, era que llevase el dispositivo LiDAR para tomar imágenes. Al final lo llevó Guillermo, pero Riaño le explicó con todo lujo de detalles otro de los grandes propósitos de Mizura: «proporcionar una información única que puede beneficiar a toda la sociedad». Porque el sensor se podría emplear, entre otras cosas, para la «detección de polen o de contaminantes atmosféricos».

Un día antes de la ansiada visita a la Seo hispalense, Riaño acudió a un encuentro sobre *Reflexión y Acción* en la aceleradora de startups Espacio Res para conocer diferentes proyectos centrados en la inclusión de personas con diversidad funcional, cultural y de género. «Era curioso ver cómo distintas personas con diversidad funcional compartían la misma visión de invisibilidad y soledad», comenta antes de poner en valor iniciativa como las de María Gironza (Cazapeonzas) o Pepe Arce, artífice de *Poesía Sorda* junto a Jaime el Gamba y Erika Roex.

Dabiz Riaño, vestido de sultán y con la cámara lista para grabar.

Durante el encuentro, que incluía una mesa redonda bajo el título *Ciudad e Inclusión*, se pusieron de manifiesto una serie de reflexiones imprescindibles para afianzar nuevos modelos de inclusión que involucren a toda la sociedad. Para Gironza, no queda otra que «pensar en positivo y de forma creativa para garantizar la accesibilidad universal». Sin pasar por alto, eso sí, una «continua revisión y mejora» para mejorar la calidad de vida de cualquier persona con diversidad funcional.

Raúl Aguirre, compañero de Riaño en más de una batalla, dejó claro que «queremos que nos escuchen» mientras Concha Casasnovas recordaba que «vivimos en un mundo diverso donde ser y mostrarse diferente no solo es un derecho, sino también un valor que nos enriquece». Por su parte, Ramón Salido espera que algún día «podamos mitigar la epidemia de soledad e invisibilidad que sufrimos». En la misma línea, Antón Fontao lamentaba que «hay un molde en el que tenemos que encajar y quien puede ocultarlo lo hace, pero quien no puede es excluido».

Con este maremágnum de sentimientos, inquietudes y proyectos por el bien común, el científico burgalés no solo conquistó la Giralda en la mejor compañía posible. El mismo miércoles, a última hora de la tarde, se desplazó hasta la sede de la Cámara de Comercio de Sevilla para presentar el documental *7 lagos, 7 vidas*, que narra su periplo por Europa del Este y su lucha sin cuartel contra las barreras arquitectónicas y en favor de las personas con ELA.

De vuelta en Alcalá de Henares, ciudad en la que reside, Riaño rememora esta «emocionante» experiencia sin obviar una serie de cuestiones que ha expuesto con anterioridad en multitud de foros. «Es muy difícil conseguir una masa crítica», señala a sabiendas de que «todos nos quejamos de lo mismo», empezando por la falta de apoyos o la «visión paternalista de la discapacidad». Partiendo de esa premisa, no se cansará de repetir que «somos diferentes, diversos y tenemos un valor único que proporcionar a la sociedad». A través de proyectos como Mizura, por supuesto, pero también alzando la voz cuando la exclusión sigue siendo norma y nadie -desde el ciudadano de a pie hasta las administraciones competentes- mueve un dedo para cambiar las cosas.

multiópticas

Objetivo cumplido

FÚTBOL. El Numancia gana a la Gimnástica con lo justo y se sitúa a cinco puntos del liderato

JON ANDER URIARTE SORIA

El C.D. Numancia se impuso 3-0 a la Gimnástica Torrelavega y regresa así a la senda de las victorias después de cuatro partidos. Los rojillos recortan su desventaja sobre el líder Pontevedra, que empató a un gol ante el Bergantiños en un encuentro que fue ganando por la mínima hasta los últimos compases del encuentro.

El Numancia venció en un partido más efectivo que efectista ya que los rojillos, tras la trayectoria de los últimos choques, necesitaban sumar de tres en tres. Quizás era eso lo más importante, recobrar en parte la confianza. La nota positiva, además del triunfo, estuvo en el regreso de Christian Delgado para formar en el doble pivote junto a Moustapha. La mala, la lesión de Gexan en el tramo final del choque, una lesión que tiene mala pinta a juzgar por las muestras de dolor del futbolista numantino.

Aitor Calle introdujo seis cambios respecto al encuentro celebrado en Camargo el pasado fin de semana, alguno de ellos forzados por las bajas. Tenía el Numancia que demostrar en esa primera parte su recuperación tras los últimos mazazos sufrido y lo cierto es que el equipo rojillo venció pero no convenció. Sí, se fue el descanso dos goles arriba, pero con los justo, ante un rival de la zona baja que mostró carencia en cuanto se le forzó un poco atrás en igualmente arriba en algunas de sus llegadas. De hecho, hubo momentos en el que la Gimnástica Torrelavega tuvo más posesión y llevó más el peso del encuentro de un conjunto local que, por momentos, dio sensación de cierta apatía.

Y eso que el partido no pudo comenzar mejor porque a los tres minuto Carlos González adelantaba a los de Aitor Calle. La acción nació en el centro del campo en un corte de cabeza de Moustapha en el que el balón le cayó a Carlos quien, entre tres rivales, tuvo capacidad para internarse en el área y superar a Crespo en su salida. Con el 1-0, y tras los últimos resultados, cabía esperar un arranque rabia de los locales, quien sabe, quizás una presión alta para robar y desarbolar al rival; quizás tener la posesión del balón y llevar el ritmo del partido, demostrar que el segundo se medía a un equipo de zona de descenso. No hubo nada de eso. El peso lo llevó la Gimnástica que tuvo varios acercamientos sobre la meta de Kuda, llegadas en las que igualmente mostró alguna carencia.

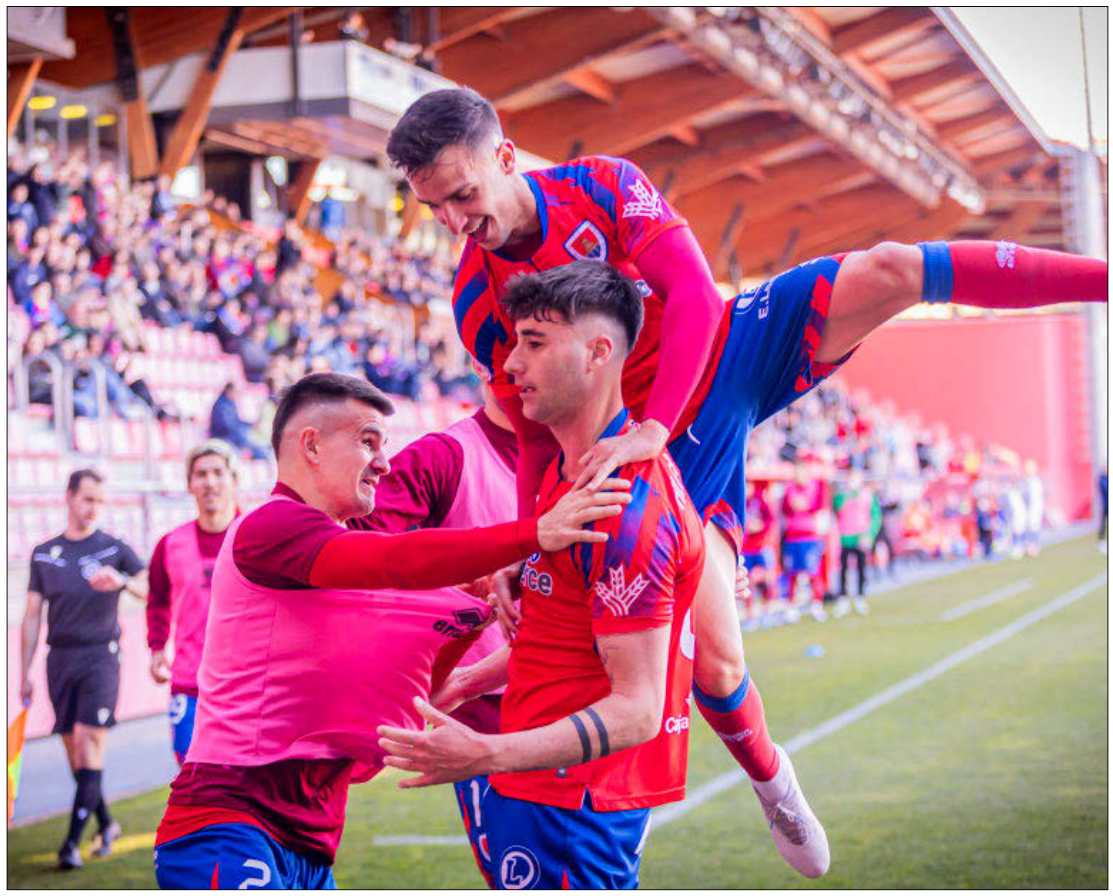

Carlos González y Alain Ribeiro fueron los autores de los goles numantinos. MARIO TEJEDOR

De esa forma, Saúl en el 13 se encontraba con un balón y libre de marca tras un centro al área pero su chut los desviaba la defensa a córner. Dos minutos después Primo estaba lento al rematar a la media vuelta. En el 23 se estiró el Numancia pero la carrera y centro de Sanchidrián no encontró rematador en el segundo palo. En el 33 volvían a estirarse los rojillos y en esta, con tan poco, ampliaban su renta en el marcador. La acción nacía de nuevo en Moustapha con un robo en campo contrario, el centrocampista cedía a Dieste quien le devolvía el balón para que en lateral del área chica centrara. El balón le llegaba a Carlos González en el costado contrario quien la ponía de nuevo en el área chica donde Gándara la metía en propia puerta. En el 37, el arquero visitante respondía a un disparo de Sanchidrián y el extremo rojillo y Carlos González protagonizaron la última acción de una primera parte en al que los de Calle terminaban atacando la meta visitante.

La segunda parte no fue mejor que la primera. La mejor noticia fue el regreso de Christian Delgado al verde, suficiente para que en alguna fase el balón circulara con algo más de criterio. Tuvo el Numancia varios acercamientos en ese inicio de la segunda parte si bien hubo que esperar al 68 para que hubiera una acción destacable cuando Alain disparaba a puerta y el balón golpeaba en un jugador rival. El trencilla señalaba pena máxima y Alain establecía el tercero para los locales sentenciado un choque que, aparentemente, ya estaba resuelto. En ese tramo final buscó su gol la Gimnástica, negada ante el gol, y en el 79 Kuda detenía bien abajo un disparo de Ruiz en el que Laso evitaba el gol porque el balón se iba dentro. En el 84 Gexan entraba al terreno de juego por Grande y el lateral se lesionaba poco después protagonizando la mala noticia del encuentro. La última ocasión del partido era para la Gimnástica en una buena acción en el área en la balón, tras golpear en un jugador rojillo, se estrellaba en el palo.

SEGUNDA FEDERACIÓN

3	0
NUMANCIA	GIMNÁSTICA

LOS PAJARITOS. 2.571 ESPECTADORES

Árbitro: Villanueva Amorrortu (Comité Territorial Vasco).
Tarjetas amarillas: a Marc Fuentes, Moustapha, Laso, Dieste en los locales; a Alberto, Diego Campo en los visitantes.
Tarjetas rojas: No hubo.
Goles: 1-0, Carlos González (min 3); 2-0, Gándara (min 33, pp); 3-0, Alain Ribeiro (min 70, p).

Kuda	★	Crespo	★
Grande	★	Rasines	★
Mendibe	★	Gándara	●
Lucas Laso	★	Nico Toca	★
Vera	★	Santamaría	★
Moustapha	★★	Uri	★
Marc Fuentes	●	Diego Campo	★
Sanchidrián	★	Alberto Gómez	★
Carlos González	★	Saúl García	★
Ribeiro	★	Chus Ruiz	★
Dieste	★	Primo	●

Cambios en el C.D. Numancia: Christian Delgado (★) por Fuentes (min. 46). Dani Fernández (★) por Dieste (min. 60). Jony (s.c) por Alain Ribeiro (min. 73). Gexan (s.c.) por Grande (min. 82). Godson (s.c.) por Carlos González (min. 82).

Cambios en la Gimnástica Torrelavega: Dani Gómez (★) por Uri (min. 46). Torres (★) por Santamaría (min. 66). Arredondo (★) por Alberto Gómez (min. 66). Guitián (s.c.) por Diego Campo (min. 70). Canales (s.c.) por Saúl (min. 70).

DEPORTES

AITOR CALLE
TÉCNICO DEL CD NUMANCIA

«Lograr un buen resultado era lo más importante»

J. A. U. SORIA

El entrenador del C.D. Numancia, Aitor Calle, dio mucha importancia al triunfo de su equipo dado el momento delicado que se atraviesa tras los resultados de la semana pasada. Admitió el preparador rojillo la parte negativa del choque, las lesiones sufridas por Gexan y Carlos González.

«El principal objetivo era ganar y en este sentido estoy contento con el resultado porque el equipo está en un momento delicado después de esa desilusión de la semana pasada. Lo importante era conseguir un buen resultado para que nos refuerce, que nos vuelva a dar confianza y eso nos permita sacar nuestra mejor versión que creo que todavía no estamos en ello a día de hoy», señaló el técnico numantino quien mostró su confianza nuevamente en las posibilidades del ascenso del grupo que maneja.

El preparador numantino se mostró ciertamente descorazonado por la lesión de rodilla de Gexan «que tiene mala pinta», y la lesión en el isquio de Carlos González. «Perdemos a dos jugadores y esto nos condiciona porque de nuevo hay que reinventarse. Esto está siendo duro», admitió para explicar que necesita a toda la plantilla para generar competencia en el grupo. El técnico, que aseguró que el vestuario está comprometido con el proyecto, reiteró nuevamente el apoyo de todos aquellos relacionados con el club. «Confiad en el equipo porque necesitamos en determinados momentos que la gente esté», subrayó.

Ocasiones bien aprovechadas

El equipo regresó a la senda de las victorias lo que debe servir para ir recuperando el tono anímico de la plantilla. Los rojillos aprovecharon sus ocasiones y concedió demasiado a un rival de la zona baja.

Dieste controla un balón ante un rival. MARIO TEJEDOR

Crespo se tira al suelo ante la acción en el área de Asier Grande. MARIO TEJEDOR

MANU CALLEJA
TÉCNICO DE LA GIMNÁSTICA

«El equipo tiene un mal que es la falta de gol»

J. A. U. SORIA

El entrenador de la Gimnástica Torrelavega, Manu Calleja, indicó que su equipo no fue peor que los rojillos si bien tienen un mal que les afecta durante toda la temporada que es la falta de gol. «El penalty es una broma y llega cuando mejor estábamos. Con 3-0 sigues haciendo y tiras una palo, más clara no la puedes tener. Es un mal que tenemos, la falta de gol, estamos como estamos por este tipo de cosas», indicó el técnico de los cántabros.

«En el cómputo general del partido seguro que tenemos más posesión que el rival. Sabíamos que ellos estaban mal y debíamos hacer un partido largo. Justo antes del segundo gol les estaban silbando pero llegó la acción y el autogol. Es jodido», apuntó el preparador de la Gimnástica quien explicó que le dio rabia el primer gol porque era una acción que tenían trabajada. «Hemos tenido tres ocasiones muy claras para empatar y viene la acción del segundo gol que encima es desgraciada porque te la metes tú», apostillaba.

Manuel Calleja reconocía la dificultad de salvar la categoría pero indicaba que mientras hubiera vida hay esperanza. Mostró su deseo de que fuera el Numancia el que pudiera ascender (indicó que en su momento, temporada 08-09, estuvo cerca de dirigir al filial numantino y aseguro que su equipo, que recibe al Pontevedra en la última jornada, buscarían la victoria porque el club y sus aficionados se merecen ver a su equipo terminar la temporada ganando.

Negados ante la portería soriana

Los cántabros se encontraron pronto con un gol en contra pero no por ello le perdió la cara al partido. Tuvo sus ocasiones sobre la meta de Kuda y pero su falta de puntería fue un lastre para tener un mejor resultado.

LA IMAGEN DE LA JORNADA

Gexan y Carlos González acaban lesionados

Gexan y Carlos González acabaron lesionados en rodilla e isquiotibiales y deberán someterse a las respectivas pruebas para ver el alcance de las mismas. «Lo de Gexan tiene mala pinta», admitió Aitor Calle al final del choque. También Kuda acabó con molestias en el hombro.

E.Leclerc Soria
TRES TIENDAS A TU SERVICIO
HIPERMERCADO:
Polig. Ind. Las Casas II
SUPERMERCADO:
Calle Mariano Vicén
SUPERMERCADO:
Calle Enrique García Carrilero

Clasificaciones

SEGUNDA RFEF - GRUPO 1

JORNADA 29

NUMANCIA	3	0	Gimnástica
Laredo	0	0	Ávila
Salamanca	1	2	Valladolid Prom.
Llanera	1	1	Compostela
Bergantiños	1	1	Pontevedra
Coruxo	3	1	Dep. Fabril
R. Avilés	-	-	Langreo
Guijuelo	2	1	Marino Luanco
R. Cantabria	0	0	Escobedo

PRÓXIMA JORNADA

Ávila	●	Gimnástica
Valladolid Prom.	●	Laredo
Compostela	●	Salamanca
Pontevedra	●	Llanera
Dep. Fabril	●	Bergantiños
Langreo	●	Coruxo
Marino Luanco	●	R. Avilés
Escobedo	●	Guijuelo
R. Cantabria	●	**NUMANCIA**

	TOTAL							EN CASA							FUERA						
	Pt	J	G	E	P	GF	GC	Pt	J	G	E	P	GF	GC	Pt	J	G	E	P	GF	GC
1. Pontevedra	60	29	18	6	5	38	20	37	14	12	1	1	23	8	23	15	6	5	4	15	12
2. NUMANCIA	55	29	15	10	4	42	20	35	15	10	5	0	24	8	20	14	5	5	4	18	12
3. Ávila	46	28	13	7	8	27	18	24	14	7	3	4	16	9	22	14	6	4	4	11	9
4. R. Avilés	45	28	11	12	5	36	28	30	14	9	3	2	21	9	15	14	2	9	3	15	19
5. Dep. Fabril	44	29	13	5	11	36	24	22	14	6	4	4	16	7	22	15	7	1	7	20	17
6. Bergantiños	43	29	12	7	10	44	37	23	15	6	5	4	26	24	20	14	6	2	6	18	13
7. Langreo	41	28	11	8	9	27	28	20	14	6	2	6	17	20	21	14	5	6	3	10	8
8. Marino Luanco	40	29	11	7	11	31	29	27	14	8	3	3	19	9	13	15	3	4	8	12	20
9. Valladolid Prom.	40	29	10	10	9	37	32	21	14	5	6	3	19	10	19	15	5	4	6	18	22
10. R. Cantabria	39	29	10	9	10	44	39	20	14	5	5	4	18	16	19	15	5	4	6	26	23
11. Salamanca	38	28	10	8	10	37	40	18	15	4	6	5	20	23	20	13	6	2	5	17	17
12. Coruxo	36	29	10	6	13	30	30	22	15	6	4	5	21	14	14	14	4	2	8	9	16
13. Llanera	34	29	8	10	11	28	35	21	15	5	6	4	16	18	13	14	3	4	7	12	17
14. Escobedo	33	29	7	12	10	18	34	13	14	2	7	5	8	19	20	15	5	5	5	10	15
15. Guijuelo	30	29	6	12	11	25	35	17	14	4	5	5	10	11	13	15	2	7	6	15	24
16. Compostela	29	29	7	8	14	28	40	19	14	5	4	5	16	19	10	15	2	4	9	12	21
17. Gimnástica	25	29	5	10	14	26	38	14	15	3	5	7	11	14	11	14	2	5	7	15	24
18. Laredo	20	29	3	11	15	19	46	14	15	3	5	7	12	22	6	14	0	6	8	7	24

Ascenso a 2da. RFEF · x Fase Ascenso · E. Permanencia · Descenso

TERCERA RFEF GRUPO 8

JORNADA 30

At. Mansillés	0	0	C. Rodrigo
Mirandés B	1	0	**ALMAZÁN**
Palencia CA	0	1	At. Tordesillas
Júpiter Leonés	3	1	At. Bembibre
Laguna	1	1	Arandina
Virgen Camino	0	0	At. Astorga
Burgos Prom.	1	1	Palencia
Mojados	0	3	Becerril
Briviesca	1	0	Sta. Marta T.
Villaralbo			(Descansa)

PRÓXIMA JORNADA

(Descansa)	●	At. Mansillés
C. Rodrigo	●	Mirandés B
ALMAZÁN	●	Palencia CA
At. Tordesillas	●	Júpiter Leonés
At. Bembibre	●	Laguna
Arandina	●	Virgen Camino
At. Astorga	●	Burgos Prom.
Palencia	●	Mojados
Becerril	●	Briviesca
Sta. Marta T.	●	Villaralbo

	TOTAL							EN CASA							FUERA						
	Pt	J	G	E	P	GF	GC	Pt	J	G	E	P	GF	GC	Pt	J	G	E	P	GF	GC
1. At. Astorga	61	29	18	7	4	52	19	35	14	11	2	1	28	6	26	15	7	5	3	24	13
2. At. Tordesillas	53	28	14	11	3	38	18	30	14	8	6	0	20	6	23	14	6	5	3	18	12
3. Burgos Prom.	48	28	12	12	4	36	22	26	14	7	5	2	23	14	22	14	5	7	2	13	8
4. Arandina	48	28	13	9	6	38	25	29	14	8	5	1	25	13	19	14	5	4	5	13	12
5. Virgen Camino	45	28	12	9	7	33	20	21	14	5	6	3	13	7	24	14	7	3	4	20	13
6. Júpiter Leonés	44	29	12	8	9	41	34	21	15	6	3	6	28	22	23	14	6	5	3	13	12
7. Palencia CA	43	29	10	13	6	37	29	24	15	6	6	3	17	11	19	14	4	7	3	20	18
8. Mirandés B	42	29	12	6	11	35	32	18	15	5	3	7	15	15	24	14	7	3	4	20	17
9. Becerril	40	29	11	7	11	33	39	21	14	6	3	5	16	17	19	15	5	4	6	17	22
10. Palencia	39	29	10	9	10	36	30	20	14	5	5	4	20	15	19	15	5	4	6	16	15
11. Villaralbo	37	27	9	10	8	28	23	19	13	5	4	4	12	9	18	14	4	6	4	16	14
12. Sta. Marta T.	34	29	7	13	9	36	33	17	14	3	8	3	20	15	17	15	4	5	6	16	18
13. Mojados	34	28	9	7	12	25	43	18	14	5	3	6	14	21	16	14	4	4	6	11	22
14. ALMAZÁN	32	28	7	11	10	33	34	18	14	4	6	4	19	17	14	14	3	5	6	14	17
15. C. Rodrigo	27	28	6	9	13	25	37	19	14	5	4	5	18	17	8	14	1	5	8	7	20
16. At. Mansillés	27	29	6	9	14	22	32	22	15	6	4	5	19	16	5	14	0	5	9	3	16
17. At. Bembibre	26	28	6	8	14	22	43	18	14	4	6	4	13	17	8	14	2	2	10	9	26
18. Briviesca	24	27	6	6	15	21	41	20	14	6	2	6	13	14	4	13	0	4	9	8	27
19. Laguna	18	28	4	6	18	17	54	10	14	2	4	8	5	18	8	14	2	2	10	12	36

Ascenso a 2da. RFEF · Fase Ascenso · Descenso

PRIMERA REGIONAL CyL

JORNADA 25

Coca	4	3	**SAN JOSÉ**
NUMANCIA B	3	0	UP Palencia
Villarcayo	0	1	Turégano
UXAMA	1	0	R. Abulense
Burgos Int.	0	0	V. Alegre
Colegios Dioc.	3	0	**LANGA**
Villamuriel	3	3	Cebrereña
Astudillo	2	1	**CALASANZ**

	TOTAL						
	Pt	J	G	E	P	GF	GC
1. Colegios Dioc.	65	25	20	5	0	60	12
2. NUMANCIA B	52	24	16	4	4	60	18
3. Turégano	50	25	15	5	5	60	21
4. CALASANZ	45	25	14	3	8	47	37
5. Coca	40	24	12	4	8	38	39
6. V. Alegre	39	25	11	6	8	33	23
7. SAN JOSÉ	38	24	11	5	8	44	24
8. Villamuriel	37	25	11	4	10	35	32
9. Cebrereña	34	24	9	7	8	33	25
10. UXAMA	27	24	7	6	11	19	38
11. Burgos Int.	27	25	7	6	12	32	36
12. UP Palencia	25	25	7	4	14	26	38
13. Villarcayo	24	24	6	6	12	21	37
14. R. Abulense	24	25	7	3	15	24	65
15. Astudillo	15	25	4	3	18	22	63
16. LANGA	12	25	3	3	19	24	70

PRIMERA REGIONAL ARAGÓN

JORNADA 27

V Alagón	2	2	Remolinos
Novallas	1	4	Gallur
Morata	5	2	Monreal
Ariza	0	1	Borja
Épila	3	0	**ÓLVEGA**
Calatorao	0	1	**ÁGREDA**
Torres	2	2	Ateca
Luceni	2	0	Rivas
Tauste	0	0	Suitec Fénix

	TOTAL						
	Pt	J	G	E	P	GF	GC
1. Suitec Fénix	60	26	19	3	4	75	27
2. Morata	60	27	18	6	3	53	22
3. Borja	55	27	16	7	4	46	28
4. Gallur	49	26	14	7	5	63	33
5. Tauste	47	27	13	8	6	47	24
6. Remolinos	45	27	12	9	6	50	42
7. Rivas	43	27	13	4	10	54	49
8. ÓLVEGA	42	27	12	6	9	53	44
9. Calatorao	40	27	11	7	9	47	46
10. Ateca	34	26	10	4	12	44	43
11. Épila	32	27	8	8	11	37	48
12. V Alagón	25	27	5	10	12	35	49
13. Torres	25	26	6	7	13	32	53
14. Ariza	25	26	7	4	15	31	46
15. Novallas	24	27	6	6	15	35	48
16. Monreal	23	27	7	2	18	44	76
17. Luceni	21	27	5	6	16	28	54
18. ÁGREDA	15	26	3	6	17	24	66

Los jugadores del equipo celeste celebran el triunfo logrado ante Melilla. MARIO TEJEDOR

El C.V. Grupo Herce hace los deberes y llega a semis

VOLEIBOL. El equipo de Alberto Toribio jugará en Europa tras eliminar a Melilla y se mide a Valencia por un puesto en la final

SUPERLIGA

3	1
GRUPO HERCE	C.V. MELILLA

PABELLÓN LOS PAJARITOS

Grupo Herce: Jaime Arjones, Pepe Villalba, Fabián Flores, Adrián Olaya, Bruno Cuña, Joan Domenech, José Osado (libero). También jugaron: Santi Aulisi y Alejandro Villalba

C.V. Melilla: Xavi Folguera, Vidoni, Dani Macarro, Federico Martina, Víctor Méndez, Dani Ruíz (libero). También jugaron: Mimoun y Del Carmen.

Árbitros: Francisco Sabroso y Juan Antonio Erce.

Parciales: Primera Parcial, 22-25, en 26 minutos. Segundo Parcial, 25-20, en 24 minutos. Tercerl Parcial, 25-20, en 25 minutos. Cuarto Parcial, 25-20, en 26 minutos.

SORIA

El C.V. Grupo Herce superó a C.V. Melilla en el tercer encuentro de los cuatros de final de la lucha por el título de Superliga y jugará por un puesto en la final del torneo. El rival en la ronda de semifinales será Léleman Conqueridor Valencia, que el pasado sábado eliminaba a Unicaja Almería por 2-0. Con su llegada a las semifinales de la Superliga el grupo que dirige Alberto Toribio confirma su presencia la próxima temporada en la competición europea, con la importancia que ello tiene en la entrada de ayudas económicas y lo que facilita en parte la incorporación de jugadores para formar la plantilla.

El pabellón de Los Pajaritos fue de nuevo talismán para el equipo que dirige Alberto Toribio. Con un buen aspecto y ambiente en las gradas, los sorianos se imponían por 3-1 a C.V. Melilla, 2-1 en la eliminatoria.

Y eso a pesar de que el encuentro de ayer no tuvo un buen comienzo ya que los melillenses comenzaron ganando el primer parcial. Fue un set igualado en el que los de Toribio comenzaron comandando en el marcador y llegando a tener una renta de tres puntos, 9-12. Esa ventaja la recortaron los visitante y mediado el mismo hubo un intercambios de puntos que permitió a los visitantes ponerse por delante, 17-19. En el tramo final del parcial, Melilla mantenía el tipo y Rasanen cerraba el definitivo 22-25.

El resultado provocaba que el segundo parcial comenzara con cierta inquietud, una duda que los de Alberto Toribio despejaron a las primera de cambio ya que un 4-1 inicial obligaba a Melilla a pedir tiempo muerto. Fue efectivo en parte el mismo ya que, si bien los de Toribio siguieron por delante, la renta era exigua. La igualdad era patente y buen ejemplo de ello fue el tiempo muerto de lo sorianos tras dos puntos seguidos visitantes y un 16-14. Este tiempo muerto funcionó porque el Grupo Herce llegó a tener una renta de cinco puntos, 20-15, una ventaja que sería casi definitiva en el tramo final. Melilla se ponía 22-20 pero en los puntos finales el Grupo Herce no fallaba y Cunha empataba.

El equipo celeste supo rehacerse al primer parcial que cayó del lado de los visitantes

Nada más comenzar el tercer parcial, Toribio pedía tiempo muerto tras un 0-3 inicial. A partir de ahí fue el tercer juego un set igualado hasta mediado el mismo. Y es que los de Toribio lo rompieron con un parcial de 5-0 que, de 14-15, dejaba el marcador den 19-15, una renta suculenta cuando se llegaba al tramo final del mismo. De hecho, ese parcial pareció ser definitivo ya que, aunque Melilla intentó reaccionar y llegó a colocarse a tres, 23-20, Toribio pedía tiempo muerto para cortar dicha reacción y el parcial finalizaba 25-20 para los sorianos.

Con 2-1 el cuarto parcial sería definitivo. De nuevo, con un comienzo igualado y nuevamente con los técnicos cortando cualquier atisbo de reacción del rival con un tiempo muerto. Sin llegar a mediados de parcial Adrián Olalla asumía el ataque de los suyos se lograba un parcial de 6-0 que ponía a los celestes cuatro puntos arriba, 13-9. No fue definitivo porque nuevamente Melilla se metía en el partido, 14-13. Otro buen parcial que dejaba el marcador en 21-14. Con la victoria casi en el bolsillo, el público ya celebraba el pase a la siguiente ronda, pase que sellaba Adrián Olalla al establecer el definitivo 25-20.

ANUNCIOS BREVES

VENTA INMOBILIARIA

101

VENTA de locales comerciales en Soria. Teléfono 630 93 73 99.

SE VENDE cochera cerrada de 34m2 en Av. de Valladolid 7, junto al Chino y frente al bar Termancia, capacidad para 2 coches, 2 motos y almacenaje, con luz independiente, ideal para carga de vehículos eléctricos. 33.000 euros. 629 286 155.

ALQUILERES INMOBILIARIA

301

SE ALQUILA plaza de garaje. Posibilidad de coche y moto. Zona Pajaritos (Castilla La Mancha) 40€/ mes. Teléfono 622118314

MOTOR

601

SE VENDE Citroën C4 año 2008. 210.000 km. 5.000 euros. Tel. 630070931

TRABAJO

701

SE NECESITA personal para limpieza de habitaciones y lavandería de Hotel en GARRAY , interesados enviar currículum a reservas@hoteldonapaula.com o al whatsaapp o teléfono 616 817 571

SUS ANUNCIOS BREVES llame al
975 21 20 63

Envía
SOY HUMANO
al 28033
Juntos salvaremos más vidas
MEDICOS SIN FRONTERAS
www.msf.es/serhumano

FARMACIA DE GUARDIA

Esther Albina Olalla
Pza. Antonio Machado, 1-3
Tel. 975.221.030

EN LA PROVINCIA
Del 24 al 30 de marzo

ALMAZÁN, BURGO DE OSMA, ÓLVEGA, SAN ESTEBAN DE GORMAZ, COVALEDA, SALAS DE LOS INFANTES (BU) (24H.)

SERÓN DE NÁGIMA
(HASTA LAS 22.00H.)

FARMACIAS CON HORARIO AMPLIADO

Celia Carrascosa Martínez
C/ El Collado, 46. Tel. 975.212.443
De lunes a viernes de 09.00 a 20.00 h.

Mª del Mar Lérida García
C/ Valonsadero, 22. Tel. 975.230.709
De lunes a viernes de 09.00 a 22.00 h.

Paula Ruiz Ortiz
Avda. Mariano Vicén, 1. Tel. 975.211.989
De lunes a viernes de 09.00 a 20.00 h.

Javier Alonso Martínez
C/ Marqués de Vadillo, 3. Tel. 975.211.183
De lunes a viernes de 09.00 a 20.00 h.

Raquel Martínez García
C/ La Tejera, 2. Tel. 975.211.834
De lunes a viernes de 09.00 a 20.00 h.

Inmaculada González Gesteiro
C.C. Camaretas. Tel. 975.249.002
De lunes a sábado de 10.00 a 22.00 h.

Esther Albina Olalla
Pza. Antonio Machado, 1-3.Tel. 975.221.030
De lunes a viernes de 09.00 a 20.00 h.

EMBALSE CUERDA DEL POZO

AL 88,5% DE SU CAPACIDAD

EL TIEMPO / HOY

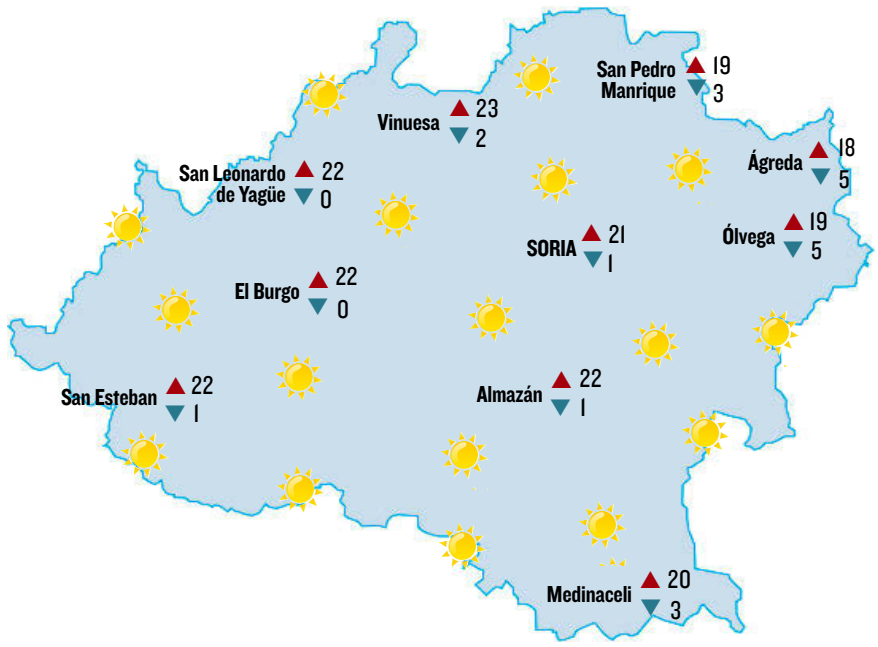

Ascenso notable

Cielos poco nubosos o despejados. Temperaturas en ascenso, más acusado en las máximas en zonas de montaña, que puede ser notable. Heladas débiles en zonas de montaña. Viento flojo con predominio del noreste.

EN LA CAPITAL

HOY

Máxima **21º** Mínima **1º**

MAÑANA

Máxima **22º** Mínima **5º**

	ÁGREDA	ALMAZÁN	EL BURGO	MEDINACELI	ÓLVEGA	SAN ESTEBAN	S. LEONARDO	SAN PEDRO	VINUESA
Martes	▲19 ▼6	▲22 ▼3	▲21 ▼4	▲21 ▼6	▲20 ▼6	▲21 ▼4	▲21 ▼5	▲20 ▼5	▲22 ▼7
Miércoles	▲9 ▼4	▲9 ▼5	▲11 ▼6	▲7 ▼3	▲8 ▼3	▲12 ▼7	▲10 ▼5	▲8 ▼3	▲9 ▼4

TELÉFONOS DE INTERÉS

SORIA

EMERGENCIAS	112
BOMBEROS	085/ 975 220 700
POLICÍA NACIONAL	091/ 975 239 323
GUARDIA CIVIL	062/ 975 220 350
CRUZ ROJA	975 222 222
POLICÍA LOCAL	112/ 975 211 862
IBERDROLA (averías)	901 202 020
AMBULANCIAS	975 230 000
HOSPITAL SANTA BÁRBARA	975 234 300
HOSPITAL EL MIRÓN	975 220 904
TAXIS	975 213 034
	975 221 718
RADIO TAXI	975 239 090

PROVINCIA

GUARDIA CIVIL	062
BOMBEROS	085
Almazán	670 975 065
El Burgo de Osma	670 975 085
San Esteban de Gormaz	670 975 085
Ágreda	670 975 045
Ólvega	670 975 055
TELE-RUTA	900 123 505
CENTROS DE SALUD	
Ágreda	670 647 218
Almazán	975 300 961
Arcos de Jalón	975 320 311
El Burgo de Osma	975 341 211
Berlanga de Duero	975 343 019
Covaleda	975 370 005
Gómara	975 380 295
Ólvega	976 645 589
San Esteban de Gormaz	975 350 125
San Leonardo de Yagüe	975 376 012
San Pedro Manrique	975 381 170
Soria Rural	975 228 282
Toxicología	975 620 430
SACyL	975 222 450
CENTROS DE ACCIÓN SOCIAL	
Soria Rural	
Campo de Gómara	975 380 001
Zona de Almazán	975 300 461
Zona Sur	975 320 559
Berlanga de Duero	975 343 071
Pinares Norte	975 360 694
Zona del Moncayo	975 197 214
Ribera del Duero	975 340 014
Pinares Sur	975 376 740
Tierras Altas	975 340 014
ASESORAMIENTO A LA MUJER	975 101 064
INFORMACIÓN JCYL	012
TRANSPORTES	
Estación de autobuses	975 225 160
Renfe	975 240 202
Taxis	975 213 034
El Tiempo	906 365 342

MUSEOS

MUSEO NUMANTINO
Soria Telf. 975 / 22 -13- 97 Lunes cerrado.

MUSEO PALEONTOLÓGICO
Ambrona
Domingos y festivos: 10.00-14.00.
Lunes y martes cerrado por descanso.

ERMITA DE SAN BAUDELIO
Casillas de Berlanga
Del 1/6 al 31/8: De 10.00 a 14.00 y de 17.00 a 21.00 horas. Menos lunes y martes. Del 1/11 al 31/3: De miércoles a sábado de 10.00 a 14.00 y de 13.30 a 18.00 y los domingos y festivos, de 10.00 a 14.00. Del 1/4 al 31/5 y del 1/9 al 31/10, de miércoles a sábado de 10.00 a 14.00 y de 16.00 a 19.00 h.

CLAUSTRO S. JUAN DE DUERO
Soria
Telf. 975 / 23 -02- 18. Lunes cerrado por descanso.

NUMANCIA
Garray
Telf. 975 / 18-07-12. Domingos y festivos: 10.00-14.00. Lunes cerrado por descanso.

TIERMES
Montejo de Tiermes
Telf. 975 / 18 -61- 56. Domingos y festivos: 10.00-14.00. Lunes cerrado por descanso.

YACIMIENTO.
Domingos y festivos: 10.00-14.00. Lunes cerrado por descanso.

MUSEO DIOCESANO
Telf. 975 / 34 -01- 96. Grupos: todos los días previa petición de hora en el teléfono 975/34-01-96

CONCATEDRAL DE SAN PEDRO
Telf. 975 / 21 -15- 51
La Iglesia en invierno: cerrado, excepto por las tardes en horas de culto. En verano: 10.00-20.00.

EL CLAUSTRO ROMÁNICO
Verano: 10.00-14.00 y 17.00-20.00.
Invierno: sábado, domingo y festivos: 10.00-13.00 y 16.00-19.00.

COLEGIATA NTRA. SRA. DEL MERCADO
Berlanga Telf. 975 / 34-34-33.
Todo el año. Horario de apertura: de Miércoles a Domingo: 12.30-14.00 y 16.00-17.30 h. Lunes y martes cerrado.

CASTILLO DE BERLANGA
Todo el año. Solicitar cita en Oficina de Turismo o en las dependencias municipales.

MONASTERIO CISTERCIENSE
Santa María de Huerta
Telf. 975 / 32-70-02
Todo el año. 10-13 y 16-18.
Domingos y festivos: 11.30 a 12.30 celebración de los servicios religiosos. Domingo tarde: abierto.

AULA ARQUEOLÓGICA Y MOSAICOS ROMANOS
Medinaceli
(Abierto de jueves a domingo - Visitas concertadas todos los días) Horario: 11,00 a 14,00 h. y 16,00 a 20,00 h.

AULA PALEONTOLÓGICA
Villar del Río
Telfs. 975185093-625795477
Horario: Mañanas: de 11 a 14. Tardes: de 17 a 21. El Aula abrirá todos los días de la semana hasta el 3 de septiembre.

AULA ARQUEOLÓGICA "EL CERCO DE NUMANCIA"
Garray Periodo: 1 de agosto a 31 de octubre. Horario miércoles a domingo de 10 a 14 y de 16 a19.

MUSEOS ETNOLÓGICOS
En Torreandaluz, Valderrueda, San Andrés de Soria, Romanillos de Medinaceli, Alcubilla del Marqués, Cuevas de Soria y Barca existen museos en los que se exponen utensilios, muebles, etc. ya fuera de uso y expuestos ahora para el público en general.

M. DE LA VENERABLE SOR Mª JESÚS DE ÁGREDA
Llamar previamente.

EL TORREÓN DE NOVIERCAS
Durante el verano abierto de miércoles a domingo, de 11.30 a 13.30 y de 17 a 20.

FUNDACIÓN CULTURAL DE BLAS-VILLODRES
El Burgo de Osma
Telf. 975341006
Horario de invierno: Abierto sábados. De 12 a 14 y de 17 a 19. Visitas guiadas a diversas colecciones (etnológica, arqueológica, muebles castellano-leoneses y de arte contemporáneo)

CENTRO TEMÁTICO DE LA CERÁMICA EN QUINTANA
Horario: Martes a viernes de 10 a 14 horas y de 16 a 18.00 horas. (Lunes cerrado). Domingo y festivos de 12.00 a 14.00 horas.

PARQUE TEMÁTICO DEL ROMÁNICO. (SAN ESTEBAN DE GORMAZ)
Horario: Martes a domingo de 11.00 a 14.00 horas de 17.00 a 20.00 horas.
Telf. 975186245. www.parqueromanico.com
Camino Molino de los Ojos

MEDIO AMBIENTE. PARQUE NATURAL CAÑÓN DEL RÍO LOBOS
Centro de visitantes: Horario de 1 de noviembre a 15 de diciembre: Recepción-información: abierto todos los días de 10 a 14 y de 16 a 19 horas. Visita sala interpretación, visitas particulares: abierto todos los días de 10 a 14 y de 16 a 19 horas. Grupos organizados cita previa (975/363564 de 9 a 10 horas). Máximo 50 personas/grupo. Visita guiada. Otras actividades consultar monitores.

CENTRO MICOLÓGICO DE NAVALENO
Ofrece rutas micológicas guiadas, una exposición permanente, varios puntos de información turística o de identificación de setas, así como cursos y talleres. Horario. De 1 de Octubre a 30 de Noviembre está abierto de miercoles a sábado de 10 a 14, y de 16 a 19. Los domingos de 10 a 14. Más información en navalenomicologico.

esRadio Castilla y León
SI LO BUSCAS LO ENCUENTRAS
SORIA 88.1 FM
ÁGREDA 93.2 FM
EL BURGO 105.9 FM
www.esradiocastillayleon.es/soria
@ soriaesradio

CINES LARA DEL 28 DE MARZO AL 3 DE ABRIL

		SESIONES		
SALA 1	- BLANCANIEVES	18.00	20.15	22.35
SALA 2	- TIERRA DE NADIE	18.00	20.30	22.35
SALA 3	- POR TODO LO ALTO	18.00	20.15	22.35
SALA 4	- A WORKING MAN	17.45	20.15	22.35
SALA 5	- LEE MILLER	17.45		
	- NOVOCAINE		20.30	
	- MICKEY 17			22.35
SALA 6	- ANORA	17.45		
	- WOLFGANG		20.15	22.35

Martes cerrado por descanso de personal.

WOLFGANG
España. 2025. **Dirección.** Javier Ruiz Caldera. **Reparto.** Miki Esparbé, Anna Castillo, Nausicaa Bonnín, Berto Romero y Jordi Catalán. **Sinopsis.** Wolfgang, un niño de diez años con un coeficiente de 152 y trastorno del espectro autista se ve obligado a vivir con su padre Carles, a quien no ha visto nunca, tras la repentina muerte de su madre. Carles afronta el reto con ganas y voluntad, pero Wolfgang no soporta su desorden ni su desorganización.

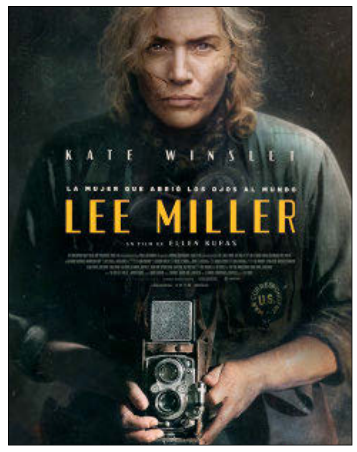

LEE MILLER
Reino Unido. 2023. **Dirección.** Ellen Kuras. **Reparto.** Kate Winslet, Andy Samberg, Alexander Skarsgård y Marion Cotillard . **Sinopsis.** Cansada de ser ella el objeto de las miradas, la modelo Elizabeth 'Lee' Miller abandona su glamourosa vida para adentrarse como corresponsal de guerra estadounidense en el corazón de la Segunda Guerra Mundial.

CINES MERCADO

Lunes, 31 de marzo

		SESIONES
SALA 1	- DIPLODOCUS	17.00
	- PARÍS, TEXAS	18.45
	- FLOW, UN MUNDO QUE SALVAR	21.30
SALA 2	- UNA BALLENA	17.15
	- 8	19.15
	- LOS AITAS	21.45

Martes, 1 de abril

		SESIONES
SALA 1	- DIPLODOCUS	17.00
	- FLOW, UN MUNDO QUE SALVAR	18.45
	- PARÍS, TEXAS (VOSE)	20.30
SALA 2	- LOS AITAS	17.15
	- 8	19.45
	- UNA BALLENA	21.30

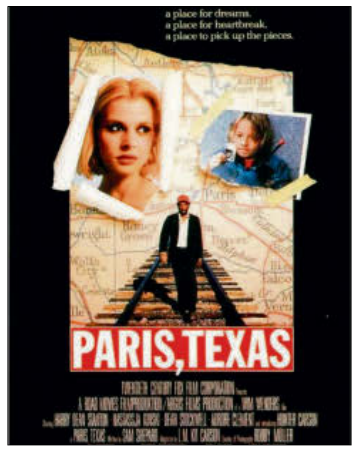

PARIS, TEXAS
Alemania del oeste. 1984. **Dirección.** Wim Wenders. **Reparto.** Harry Dean Stanton, Nastassja Kinski, Dean Stockwell, Aurore Clément. **Sinopsis.** Un hombre camina por el desierto de Texas sin recordar quién es. Su hermano lo busca e intenta que recuerde. A medida que va recuperando la memoria y se relaciona con personas de su pasado, se plantea la necesidad de rehacer su vida.

DIPLODOCUS
Polonia. 2024. **Dirección.** Wojtek Wawszczyk. **Reparto.** Animación. **Sinopsis.** Diplodocus es un dinosaurio con gran curiosidad cuyos padres desaparecen misteriosamente. Vive en un cómic dibujado por un artista llamado Ted. Convencido por su editor de que su cómic de dinosaurios le está frenando en su carrera, Ted coge una goma de borrar… entonces Diplodocus descubre que puede teletransportarse de un cómic a otro.

LA 8

06:00 Infocomerciales
06:50 Con la música a todas partes
08:25 Naturaleza viva
09:15 Espacio Abierto
10:05 Agro en acción
10:35 Corazón Esmeralda
11:23 Programación local
13:55 La 8 Noticias
14:30 CyLTV Noticias
15:10 El tiempo
15:25 Flash Campo al día
15:30 La 8 Noticias Redifusión
16:05 La Jornada
18:05 CyLTV Noticias
18:40 El Tiempo
18:45 El Arcón
19:35 Diagnóstico
20:00 CyLTV Noticias
20:40 El tiempo
20:55 La 8 Noticias
21:30 La Jornada Redifusión
23:30 La 8 Noticias Redifusión
00:05 Programación local
02:05 Infocomerciales

CyL 7

07:30 Agro en acción.
07:55 Paralímpicos.
08:10 El arcón. Burgos, del Monasterio de las Huelgas al Tribunal Superior de Justicia
09:00 Con la música a todas partes.
10:40 Mundo natural.
11:10 Grana y oro. Recibe como invitado el novillero madrileño con raíces francesas Tristán Barroso
12:10 Espacio Abierto.
13:00 El programa de Cristina.
14:30 CyLTV Noticias I. Con Antonio Renedo
15:10 El Tiempo I.
15:25 CyLTV Noticias I (Redifusión).
15:55 EL tiempo I.
16:05 Parques Naturales. Las naturales Tierras Altas de Soria
16:50 Vuelve a verlo en CyLTVplay.
16:55 El programa de Cristina.
18:25 Con la música a todas partes.
20:00 CyLTV Noticias 2. Con María Núñez
20:40 El tiempo 2.
20:55 Me vuelvo al pueblo. Hotel restaurante La Encomienda en Villarramiel (Palencia)
21:50 Cuestión de prioridades. Debate de actualidad política y social. Presentado por José Luis Martín.
23:05 Me vuelvo al pueblo. Panadería en San Pedro de Latarce (Valladolid) y jabonería en Palazuelos de Eresma (Segovia)
23:55 CyLTV Noticias 2 (Redifusión).
00:30 EL tiempo 2.
00:45 Cuestión de prioridades.
01:50 Infocomerciales.

CARLOS CUESTA
DALE VIDA A TU TEJADO
Tejados y Cubiertas Carlos Cuesta
• Limpieza, retejados y mantenimiento.
• Onduline bajo teja y termina con tus GOTERAS.
• Impermeabilizaciones de terrazas y fachadas.
• Estructuras de madera.
• Panel sandwich
Especial descuentos zona de El Burgo de Osma
Presupuesto y desplazamiento a pueblos gratis. Todas las comarcas.
C/ Leones, 6. Berlanga de Duero (Soria)
679421624

HERALDO DIARIO DE SORIA

LUNES 31 DE MARZO DE 2025

Redacción, Administración y Publicidad: C/ Morales Contreras, 2. Soria. 42003
Teléfono: 975 21 20 63.
E-mail de Redacción: *redaccion@hds-elmundo.es*
E-mail de Publicidad: *publicidad@hds-elmundo.es*
Web: *www.heraldodiariodesoria.es*

Que conste: yo no soy Bretón

TIENE TELA

ANTONIO PIEDRA

QUE NO, que nada tengo que ver con este repugnante filicida, con este asesino de la vida en flor que mató a sus propios hijos del modo tan cruel como lo hizo en octubre de 2011. Ahora mismo, después de 14 años de reclusión placentera y sin mostrar arrepentimiento alguno, quiere volver a asesinarlos cuantas veces sean necesarias. ¿Por qué? Primero, porque así le place a su lunática perversión. De aquí su resentimiento malvado que sueña constantemente con infanticidios siniestros. Le basta con mirarse al espejo cada mañana para comprobar que su mente criminal es superior a cualquier otro razonamiento.

Segundo –y tan importante o más que su psicopatía ultra bretónica–, porque así se lo permite una democracia corrupta como la española, que considera al criminal Bretón una especie a proteger como hace con el lobo, con los depredadores de todo género y condición, con el narco bolivariano, con los asesinos de ETA y de Hamás, o con los golpistas ladronazos y supremacistas de Cataluña. Una premisa descabellada que una sociedad de porta mangas como la nuestra ha tragado con evidente complacencia, y con una sospechosa tolerancia que, sin retortijones de conciencia, raya directamente con el mal.

Tercero. El razonamiento comparativo que traza el asesino Bretón desde la cárcel es demoledor e inclusivo: ¿por qué con éstos, los arriba consignados, hay tantas consideraciones, y no conmigo? Demasiado evidente hasta para un monstruo que concibe el asesinato de sus hijos como una justa supresión de la inocencia y de la belleza más diáfana y más prometedora de toda la creación. Claro que estás incluido en el ranking, asesino inspirado. No sólo te han incluido, sino que en estos días de vergüenza en todos los órdenes, te lo han demostrado algunos con cariño diciendo a las claras o por lo bajines que «todos somos Bretón».

Pues yo no, Annibal Lecter. No paso por esta polea constrictora por una razón que hasta ahora –aunque el futuro pertenezca a políticos arramblistas, corruptores y de ladronaje en banda ancha– ha regido en todas las legislaciones donde el hombre ha dejado un halo de humanismo y de eternidad: que de la noche a la mañana nadie se convierte en un asesino. Nadie. Como de momento sigo en mis cabales, en crímenes de lesa humanidad me remito al código de Hammurabi, a la ley del Sinaí, y al derecho romano: «Ningún crimen tiene razón de ser» concluía Tito Livio, como colofón a su *Historia de Roma* llena de atrocidades consentidas.

No puede quejarse la bestia del bretonaje hipertrófico. No solamente le han visitado en la cárcel como a una reliquia del hombre del saco para amedrentar a los niños, sino también como a una referencia indispensable para alimentar el morbo de los mayores con destino al espacio televisivo Crime, que se emite en el canal 122 a todas las horas del día y de la noche. Luisgé Martín, el que hace o hacía los discursos a Pedro Sánchez, y que fue Director del Instituto Cervantes en Los Ángeles, ha sido el Dantón de la revolución sanchunera que así justicaba su misión guillotinesca: «también para el crimen existe una hora favorable».

Exacto. Estamos en la hora favorable de este ectópago deformante. Miren con qué argumento tan capcioso su hagiógrafo –Luisgé– se mete en el pellejo del criminal para salvarlo, para colarnos por la escuadra que hay crímenes que sitúan al criminal a la altura de la verdad, y que es tan auténtica que resulta ineludible e incomprensible a toda fachosfera: «todo lo que iba diciendo tenía un sentido coherente que sólo podía provenir de la verdad, de la verdad inventada o de un argumentario criminal muchas veces repasado y aprendido para que fuera convincente».

¿A qué suena toda esta palabrería? A sanchismo en vena, a contabilidad creativa que iguala por el rodapié, o por el rabo, a la verdad y al crimen, o al crimen de la verdad. Contabilidad creativa o creatividad contable son dos expresiones sinónimas en el relato y en el argumentario sanchuneros. Son además recurrentes que, como pedagogía machacante, viene de muy lejos como maquillaje de una ideología ingeniosa o guay, como suelen decir en la intimidad estos predicadores de estéticas frikilantes. Su fijación por regularizar el crimen –da igual que provenga de parte normanda o bretona–, es obsesivo y mesiánico.

Inolvidable en este sentido fue la última gala de la Seminci de Valladolid, celebrada en octubre del 24. Aquí –en el marco de un festival concebido en 1956 por el franquismo reinante para resaltar los valores humanos– se reivindicó públicamente la regularización que, como derecho creativo y de imagen, asiste a cualquier criminal. Un actor de la serie «Memento mori», llamado Yon González, invitó al público asistente, al oyente, y al televidente –siguiendo sin duda el manual de instrucciones de Sánchez–, a una experiencia única y fentanílica hasta las trancas: «que la gente empatice con el asesino». Textual.

De aquí a la regularización del bretonismo salvaje que instruye Luisgé Martín con su libro, titulado *El Odio* , hay un paso. ¿Terminará por publicarse? Claro que sí. Anagrama, que está en el ajo, ha suspendido sine la publicación ante el escándalo. Y lo ha hecho también con una argumentación endeble, sectaria, hipocritona: apelando a «realidades complejas y dolorosas», a «implicaciones filosóficas (...) y estéticas que desafían la moral». O sea, que más adelante lo publicarán. Qué rostro de mercaderes que hacen a pelo y a pluma. Todo el crédito acumulado por la editorial barcelonesa se ha ido al cubo de la basura por una razón de prudencia que señala Ovidio: no sea que te acostumbres «a la maldad que hace luego del crimen un arte». Y no. Hasta aquí hemos llegado.